EL TIEMPO Pronóstico oficial
Hoy: bueno y fresco
Ayer: Temp. máx., 16.0; mín., 9.9

LA NACION

Año LXI — Núm. 21.089 BUENOS AIRES, MARTES 13 DE MAYO DE 1930 PORTE PAGADO

BIBLIOTECA NACIONAL DEPOSITO LEGAL

FUERON ESTUDIADAS LAS ELECCIONES DE S. JUAN Y MENDOZA

La Comisión de Poderes trabajó desde las 16 hasta pasadas las 20

VARIAS IMPUGNACIONES

En reemplazo del Sr. Goñi, que renunció, designóse al Sr. Beltrán Neirot

DIPLOMA DEL Sr. PORTO

A la hora acostumbrada continuó ayer sus tareas la Comisión Especial de Poderes de la Cámara de Diputados con asistencia de los Sres. Grisolia, Gómez, Míguez y González Iramain, bajo la presidencia del Sr. Zavala.

Durante la mayor parte de la tarde la comisión se dedicó al examen y al estudio de antecedentes de las elecciones en San Juan y Mendoza, y a las 20.30 pasó a cuarto intermedio hasta hoy.

Fué integrada la comisión

Ayer se dió a conocer oficialmente la renuncia presentada por el diputado D. Blas Goñi de su cargo de miembro de la comisión. La dimisión ha sido presentada el viernes último. En reemplazo del Sr. Goñi fué designado el diputado radical personalista por Santiago del Estero D. Santiago Beltrán Neirot.

El Sr. Cáceres, que también fué designado para integrar la comisión, todavía no se ha hecho cargo de su puesto.

Diversas informaciones

Se dió entrada ayer al informe enviado por el juez federal de Córdoba acerca de los procesos por secuestro de fiscales y violación de urnas, que fué solicitado por la comisión. También tuvo entrada el telegrama dirigido desde Córdoba por los diputados electos Sres. Zaragaza y Aguirre Cámara, manifestando que no impugnan la elección en razón de que los fraudes cometidos no han alterado el resultado de la misma. Dicho telegrama fué publicado en nuestra edición de ayer.

El juez federal de La Plata informó que no le es posible remitir el expediente relacionado con las denuncias formuladas por el diputado D. Alfredo Rodríguez contra las autoridades policiales de San Fernando, porque se están realizando diversos trámites.

El ex candidato a diputado nacional por Jujuy, Dr. Jorge Pasquini López, presentó un nuevo escrito ante la comisión, refutando algunos cargos formulados contra él por el diputado electo Sr. Gómez Enríquez. Acompaña cartas de los ex ministros de Justicia e Instrucción Pública, Sres. Salinas y Marcó, que acreditan la corrección con que el Dr. Pasquini López desempeñó funciones judiciales en el territorio de la Pampa; del ex miembro de la Cámara Federal de La Plata, Dr. Ricardo Guido Lavalle, en igual sentido, y del ex presidente de la Comisión de Acuerdos del Senado de la Nación, Dr. Saguier, haciendo constar que la referida comisión no recibió ninguna denuncia contra el doctor Pasquini López, habiendo sido favorablemente despachado su nombramiento por dicha comisión.

El Dr. Carlos Gallegos Moyano remitió copias de los telegramas dirigidos al ministro del Interior denunciando diversas irregularidades y fraudes electorales realizados en vísperas de la elección y durante ese acto en la provincia de Mendoza.

El Dr. Aquiles Damianovich ha presentado una nota adhiriéndose a la impugnación del diploma del diputado electo por San Juan, D. Carlos R. Porto.

En virtud de un informe de la Policía de la Capital, en el que consta que el impugnador del diploma del Dr. Rodolfo Moreno, Humberto Conte, tiene diversos antecedentes policiales, la comisión resolvió desestimar la impugnación formulada.

También fué desestimada la impugnación presentada contra el diputado electo por Corrientes, señor Guastavino, y contra el diputado electo por La Rioja, D. Manuel Alfaro. Igual resolución se adoptó en la impugnación formulada contra el diputado electo por Mendoza, D. Ricardo Báez.

Por indicación del Dr. Míguez se resolvió fijar un plazo de una hora para las exposiciones de testigos o representantes de partidos.

Fué iniciado el estudio de la elección de La Rioja, pero quedó en suspenso hasta conocer nuevos antecedentes.

Una incidencia

En circunstancias en que estaban en antesalas, como lo han hecho en días anteriores, los Sres. Rafael Lencinas, Carlos R. Porto, José P. Barrero, Próspero Camus, Antonio L. de Tomaso, Federico Cantoni y otros, examinando los antecedentes de la elección en San Juan y Mendoza, el presidente de la comisión, Dr. Zavala, entró en la sala en que estaban aquéllos y ordenó que se retiraran todos los que no fueran diputados electos.

La medida causó sorpresa y las personas comprendidas en la disposición del presidente abandonaron el local en donde trabajaban.

Posteriormente, a requerimiento del Sr. Porto, el presidente explicó que había tomado esa medida para facilitar las tareas de los diputados electos, sin propósito de molestar a las personas que los acompañaban. A pedido del Sr. Porto se resolvió acceder a que el Dr. Federico Cantoni haga hoy una exposición ante la comisión.

La elección de Mendoza

En representación de la Unión Cívica Radical Lencinista, el secretario de dicho partido, D. Antonio L. de Tomaso, hizo una amplia impugnación del acto electoral, solicitando su anulación y denunciando las irregularidades que oportunamente concretó dicho partido ante el gobierno nacional.

Los diputados electos por la mayoría, Sres. Perrupato y Báez, formularon rectificaciones, que a su vez fueron refutadas por el Sr. de Tomaso.

Los diplomas de San Juan

Se pasó después a tratar los diplomas de San Juan, con asistencia de los electos, Sres. Porto y Guerrero. Respecto a la impugnación formulada contra los Sres. Guerrero y Zavalla, de quienes se afirma que el primero es español y el segundo chileno, el Sr. Guerrero, contestando el traslado que se dió a los electos, presentó su libreta de enrolamiento, en la que consta que ha nacido en Albardón y que figura inscripto en la ciudad de San Juan. El Sr. Zavalla no ha contestado todavía el traslado.

Conocida la prueba de descargo presentada por el Sr. Guerrero, el señor Porto solicitó que se pidieran antecedentes de la inscripción, adhiriéndose a esa solicitud el Sr. Guerrero, quien, además, presentó su libreta de enrolamiento anterior, en la que figura inscripto en San Luis el 7 de agosto de 1911.

Por su parte, el Sr. Guerrero se ratificó en la impugnación formulada contra el Sr. Porto, fundándose en los antecedentes que sirvieron para el rechazo de su diploma de senador nacional. Agregó que hará sobre esa cuestión un asunto previo a la aprobación de la elección, por considerar que no puede aceptarse la presencia del Sr. Porto en la Cámara.

El Sr. Porto manifestó que respecto a esa impugnación debía limitarse a decir que su intervención en los sucesos de la Rinconada fué de solidaridad revolucionaria, agregando que unó de sus impugnadores, don Carlos Lucero Sarmiento, es una de las personas que han participado en el asesinato del Dr. Castellanos.

A su vez el Sr. Guerrero hizo presente que el Sr. Lucero Sarmiento ha sido sobreseído en la acusación relacionada con la muerte del doctor Castellanos.

OPINIONES ACERCA DE UN EMPRESTITO DE LA ARGENTINA

En Nueva York se cree que será colocado en aquella plaza

NEGOCIACIONES

Los comentarios se hallan divididos sobre la fecha de la operación

70.000.000 DE DOLARES

(Especial de LA NACION)

NUEVA YORK, 12. — A pesar de que se anticipa que la Argentina se hará presente en el mercado local con el propósito de contratar otro empréstito a largo plazo, las opiniones se encuentran divididas sobre si el empréstito será colocado inmediatamente o se aguardará hasta fines del corriente año.

Las averiguaciones realizadas en los círculos bancarios indican la existencia de ciertas negociaciones entre el gobierno argentino y un grupo de firmas bancarias, entre las que se halla la Chatham Phoenix, pero no se ha establecido definitivamente si la Argentina colocará el empréstito ahora o esperará hasta la fecha del vencimiento del reciente empréstito a corto plazo. Los funcionarios de la Chatham Phoenix se niega a dar información alguna sobre el particular. Se afirma que la compañía mencionada posee alguna promesa del gobierno argentino, en el sentido de que recibirá la preferencia en cualquiera operación nueva dentro de los noventa días, á contar desde el 9 de abril, fecha del vencimiento del empréstito a corto plazo, pero no se ha podido establecer definitivamente si es que se trata de un acuerdo definitivo o de una promesa simplemente. De todos modos, si el empréstito alcanza a la cantidad de 70.000.000 de dólares, la Chatham Phoenix probablemente se asociará a otras firmas bancarias para poder manejar convenientemente una partida tan grande.

También se ha sugerido que la Argentina ha tanteado la situación en Londres, pero existe la creencia general de que la operación es más factible aquí que en la capital británica.

A pesar de que es difícil conseguir informaciones precisas, reina la impresión de que el empréstito puede llegar a una suma tan elevada como 70.000.000 de dólares, suficiente para saldar el empréstito a corto plazo que acaba de hacerse y suministrar 20.000.000 de dólares adicionales. El reciente empréstito a corto plazo fué por valor de 50.000.000 de dólares y deberá ser saldado en octubre de este año.

Una de las principales casas bancarias duda de que sea posible colocar un empréstito argentino de proporciones, puesto que considera que el momento actual no es propicio para ello. Esta casa expresa que las nuevas financiaciones argentinas no tendrán efecto antes de octubre, y, por otra parte, según las opiniones de algunos hombres de negocios, no sería motivo de sorpresa si se anunciara un empréstito a largo plazo de 70.000.000, puesto que el mercado local, en su opinión, posee un poder de absorción mucho mayor de lo que parece. Hacen notar que el estado del mercado de títulos no se refleja tanto en los precios de los títulos como en la habilidad del mercado al absorber nuevas financiaciones. Un factor de importancia lo constituye la circunstancia de que se ha dado un paso definido en el sentido de hacer nuevas financiaciones, puesto que los tomadores de los empréstitos desean entrar en el mercado antes de la colocación del gran empréstito de reparaciones. Por lo tanto, demuestran más apresuramiento que en circunstancias normales. No se sabe si esta consideración tendrá peso en la Argentina.

A pesar de que el mercado de títulos no puede calificarse de bueno para las nuevas financiaciones, ha demostrado alguna mejora durante los últimos meses. La opinión generalizada es que si la Argentina entra al mercado para un empréstito de la magnitud mencionada, este empréstito será ofrecido al público, probablemente sobre una de las dos bases que se expresan a continuación, y por un término de 33 años en ambos casos. Las dos proposiciones alternativas más probables serían un empréstito del 6 por ciento, que se ofrecería al público, al 98 o al 99 por ciento, o un empréstito del 5 1|2 por ciento, que se ofrecería al 91 o al 92 A pesar de que durante las últimas semanas se ha anticipado que el empréstito será al 6 por ciento, existe actualmente la tendencia a creer que los banqueros encontrarán más conveniente emitirlo al 5 1|2 por ciento.

En vista de la circunstancia de que la Argentina probablemente contraerá un nuevo empréstito muy en breve, es interesante hacer un estudio de los otros empréstitos colocados recientemente, con fines comparativos. A pesar de que el reciente empréstito uruguayo no fué muy bien aceptado, es necesario tener presente que la Argentina es mucho mejor conocida en el mercado de créditos que el Uruguay. En realidad, la opinión general en Wall Street es que el reciente empréstito uruguayo fué cotizado con exceso; era a 34 años, al 6 por ciento y fué emitido al 98 1|4 por ciento, lo que le da un rendimiento de 6,18 por ciento hasta su cancelación. El empréstito uruguayo del 8 por ciento, que vence dentro de 16 años, es cotizado actualmente a 106 1|2 por ciento, y da un rendimiento de 7,13 o|o hasta su extinción. El empréstito argentino actual del 6 por ciento ha fluctuado este año entre 96 y 100, y ahora se cotiza a 98 1|2 por ciento, dando así un rendimiento de 6,14 por ciento hasta su vencimiento, mientras que los títulos argentinos del 5 1|2 por ciento son cotizados a 93, y dan así un rendimiento de 6,15 por ciento. Los otros empréstitos que pueden servir como puntos de comparación son los siguientes: chileno, del 6 por ciento, cotizado a 91 1|2 por ciento, con un rendimiento de 6,86 por ciento; australiano, del 5 por ciento, cotizado a 91, con un rendimiento de 5,9 por ciento; japonés, de 50.000.000, del 5 1|2 por ciento, a 35 años, emitido hoy y colocado al 90, da así un rendimiento de 6,20 por ciento hasta su cancelación.

EXPERIMENTO FUERTE DESCENSO EL VALOR DEL PESO ARGENTINO

El Banco de la Nación suspendió la venta de giros a precios reducidos

El Banco de la Nación Argentina consiguió mantener estabilizada la cotización de nuestra moneda durante tres días, para lo cual fijó al tipo de 112 el giro telegráfico sobre Nueva York, que en los demás bancos se vendía a más de 114. El establecimiento oficial giraba sobre el importe de la reciente operación financiera concertada por el gobierno nacional en los Estados Unidos. A fin de evitar la especulación, se exigía — como lo informamos — a los giradores una documentación que demostrase la necesidad de realizar la operación. No resultó difícil burlar la precaución, asegurándose que no faltaron quienes realizaron excelentes ganancias. Y, como era de suponer, el banco se vió obligado a suspender la venta en tales condiciones. De ahí la caída que experimentó ayer nuestra moneda, que resulta mayor porque no se han tomado en cuenta los tipos reales de cambio de los días anteriores.

En efecto, ayer el banco oficial giraba sólo a una ligerísima diferencia con los demás establecimientos, cotizando los dólares, a las 17, al tipo de 115,25 (261,93 pesos las cien unidades), y la libra esterlina a 42 7|8 (12,72 pesos), mientras que en los días precedentes la cotización oficial era a 112 (254,54 pesos) y 43 7|8 (12,43 pesos), respectivamente. Los demás bancos giraban ayer sobre Nueva York, a la hora de clausurarse los negocios, al tipo de 115,70 (262,95 pesos), y sobre Londres a 42 1|2 (12,83 pesos), o sea a los mismos precios registrados el 30 de abril pasado.

LA RATIFICACION DEL PACTO NAVAL POR LOS E. UNIDOS

El secretario de Estado habló ante la Comisión de R. E. del Senado

LO CONSIDERA JUSTO

(Especial de LA NACION)

WASHINGTON, 12.—El secretario de Estado, Mr. Henry Lewis Stimson, apareció hoy ante los miembros de la Comisión de Relaciones Exteriores del Senado, para prestar declaraciones acerca de la necesidad de ratificar el tratado naval de Londres.

Declaró Mr. Stimson que el tratado es justo y práctico y que representa un gran paso hacia adelante para la reducción de las marinas de guerra.

Mañana continuará sus declaraciones y luego hablarán el secretario de Marina, Mr. Adams; el almirante Pratt y otros altos funcionarios navales.

EL EMBAJADOR DE G. BRETAÑA EN B. AIRES

Pasó por Lisboa

(Especial de LA NACION)

LISBOA, 12.—A bordo del vapor Alcántara pasó por este puerto el nuevo embajador de Gran Bretaña en la República Argentina, Sir Ronald Macleay.

DOUMERGUE PARTIO DE REGRESO A FRANCIA

ORAN, 12 (H.).—El presidente de la República, M. Gastón Doumergue, se embarcó a las 16 en el crucero Duquesne con destino a Francia.

EL AVIADOR MERMOZ CRUZA EL ATLANTICO RUMBO A NATAL BAJO UNA LLUVIA VIOLENTA

Partió de San Luis de Senegal a mediodía, hora de Greenwick, de ayer y espera llegar a su destino en la madrugada de hoy

TRAE CORRESPONDENCIA DE EUROPA

SAN LUIS DE SENEGAL, 12 (Æ). —El aviador francés Mermoz y sus cuatro compañeros partieron para Natal a las 11.

La partida se hizo en condiciones ideales.

Detalles de la empresa

SAN LUIS DEL SENEGAL, 12 (H.).—El piloto aviador francés Jean Mermoz inició esta mañana en excelentes condiciones su gran vuelo a través del Océano Atlántico, en dirección a Natal.

Con su potente hidroavión el piloto intenta cumplir por primera vez la unión aérea para el servicio postal entre Africa y la América del Sur. El aparato que utiliza fué traído de Francia hasta San Luis del Senegal en varias etapas y terminó aquí de equipársele para la travesía.

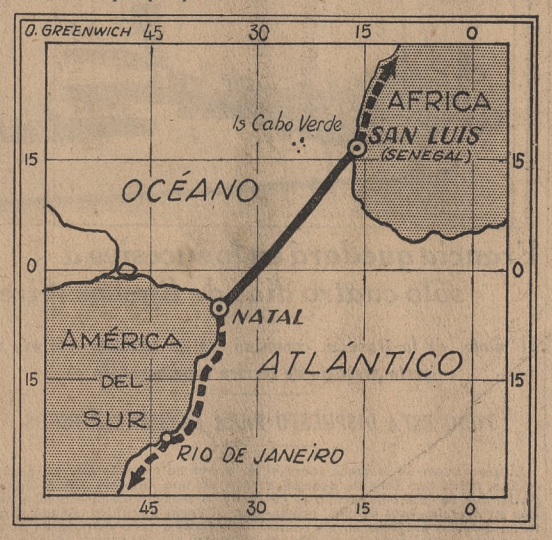

Itinerario del vuelo de Mermoz: la línea gruesa señala el cruce del Atlántico

Detalles de la prueba

RIO DE JANEIRO, 12 (Æ). — La primera remesa de correspondencia transportada a través del Atlántico en avión partirá de Dakar probablemente a las 17, hora local, para llegar a Natal a mediodía de mañana martes, hora del Brasil, según los cálculos hechos por las autoridades aeropostales de esta ciudad.

La correspondencia partió de París ayer por la mañana para llegar esta tarde a Dakar. Mermoz, piloto del aeroplano, estaba listo para partir tan pronto como llegara la correspondencia. La compañía, que procura disminuir los riesgos de la travesía, ha estacionado tres de sus naves veloces, que actualmente eran empleadas para el transporte de la correspondencia entre la costa africana y el Brasil, a lo largo de la ruta oceánica que Mermoz debe seguir. Además, el avión lleva una buena estación de radiotelegráfica que podrá advertir si el aparato se ve obligado a descender en el mar.

Mermoz permanecerá en Natal dispuesto para iniciar el viaje de regreso a Dakar, para partir del Brasil el domingo por la mañana.

A las 2.45, hora de Río, volaba frente a Fernando de Noronha

RIO DE JANEIRO, 13 (2.45) (Æ).—El aviador Mermoz vuela frente a Fernando de Noronha, al Oeste de la isla, y avanza satisfactoriamente.

El correo para Buenos Aires

TOULOUSE, 12 (Æ).—Mermoz continúa su vuelo en condiciones favorables, pues a las 16.30 se recibió un radiotelegrama de su aparato, que fué retransmitido desde Dakar, que anuncia: "Todo marcha bien; reina buen tiempo y nos mantenemos dentro del horario fijado." El piloto va acompañado por el oficial navegante D'Abry y el radiotelegrafista Guimie. Lleva la correspondencia despachada el sábado en París, que llegó hoy a las 9 a San Luis de Senegal.

Si el vuelo tiene éxito, la correspondencia deberá llegar a Buenos Aires dentro de seis días. Hasta ahora la correspondencia entre París y Buenos Aires se despachaba desde Africa a la América del Sur y viceversa con torpederos veloces.

El hidroaeroplano lleva 2500 litros de nafta y en el momento de partir su peso total era de 5500 kilogramos. Puede volar a una velocidad de 160 a 175 kilómetros por hora, aunque probablemente más tarde volará a más de 190.

En las últimas seis horas el vuelo se hizo en condiciones favorables de tiempo.

El aparato puede permanecer en el aire de 26 a 27 horas.

Detalles del vuelo

NATAL, 12 (H). — Desde el hidroavión que, piloteado por Mermoz, realiza la travesía del Atlántico, se han recibido los siguientes radiotelegramas:

14.45 (hora Greenwich). Todo va bien. Viento NE, muy fresco. Mar muy agitada. Visibilidad buena. El motor da 1790 revoluciones. Aceite, 70; agua, 65.

"20.45 (hora Greenwich). Todo va bien.

"21.4 (hora Greenwich). Volamos muy bajo. Fuerte vendaval. Todo va bien. Visibilidad muy buena. Posición, 4º 50' Norte y 25º 20' Oeste.

"22.15 (hora Greenwich). Acabamos

(Continúa en la 2a. pág. 7a. col.)

LA IMPORTACION DE CEREALES Y CARNES EN GRAN BRETAÑA

Ha habido gran declinación en la importación de trigo argentino en abril

(Especial de LA NACION)

LONDRES, 12. — Las cifras oficiales correspondientes al mes de abril pasado consignan la enorme declinación habida en la importación de cereales de la Argentina. La importación de trigo argentino ha sido de 1.586.708 toneladas, en comparación con 4.700.510 del año pasado; la de avena, de 58.520, contra 237.821. Por su parte, la de maíz ha aumentado en 705.442 toneladas, con un total de 1.429.456; la de harida de trigo fué de 68.079 toneladas, en comparación con 100.284.

La importación de carne bovina "chilled" del Uruguay tuvo un total de 116.240 toneladas, con un aumento de 55.975, lo cual debe atribuirse, probablemente, a la mejor distinción que se hace entre el origen argentino y uruguayo de las carnes. Las entradas de la Argentina casi no han variado, con un total de 685.661 toneladas; de otras procedencias, 84.989, con aumento de 53.073.

La importación de carne bovina congelada de los Estados Unidos fué de 5183, con aumento de 3757; de Australia, 11.421; de Nueva Zelandia, 34.356, con aumento de 30.884; de otras naciones, 20.000, con aumento de 6000.

Las carnes bovinas conservadas de la Argentina registraron un total de 102.323 toneladas, con aumento de 52.842; carnes bovinas congeladas del Uruguay, 55.672, con aumento de 17.000; de la Argentina, 185.119, con aumento de 42.513; de Australia, 87.672, con aumento de 33.941; de Nueva Zelandia, 467.623, con aumento de 72.281; de otras procedencias, 29.700, con disminución de 14.000.

Un ebrio pretendía tomar el comando de un avión

NUEVA YORK, 12 (Æ). — El piloto Tex Anding había levantado vuelo con cinco pasajeros para realizar un paseo aéreo a razón de un dólar por persona. Entre los viajeros figuraban dos mujeres.

El piloto no se había dado cuenta de que uno de los pasajeros estaba ebrio. Poco después de levantar el vuelo el ebrio se empeñó en dirigir el avión y trató de tomar el volante de manos de Anding, por lo que se trabaron en riña, mientras los demás pasajeros, aterrorizados, sentían cómo el aparato iba sin gobierno por entre las nubes. Finalmente Anding consiguió desmayar al ebrio con un certero golpe a la mandíbula, e inmediatamente procedió al aterrizaje. En cuanto descendieron, el ebrio, que había vuelto en sí, comenzó a apedrear el aeroplano y luego emprendió la fuga a través del campo de aviación sin que la policía pudiera detenerlo.

EN SANTA FE IBA A SER ASALTADO EL COLEGIO NACIONAL

La policía secuestró tres revólveres, cincuenta tiros y una bandera roja

HAY SEIS DETENIDOS

Santa Fe, 12.—Por denuncias formualadas por el rector y el vicerrector del Colegio Nacional, la policía había tenido conocimiento de que algunos alumnos de aquel establecimiento preparaban una asonada como protesta por haber sido declarado libre el alumno Mauricio Beker. Aquellas informaciones fueron confirmadas anoche por otras de diversa procedencia, y esta mañana el comisario de órdenes, acompañado por diez empleados de investigaciones, se trasladó al colegio, en cuyo interior se ubicaron los policías, procediendo, después que se iniciaron las clases, a registrar a todos los alumnos, en cuyo poder secuestraron tres revólveres, más de 50 tiros y una bandera roja.

La policía detuvo a Mauricio Beker, que llevaba dos revólveres, a Rubén Estirkin, Abrahán Bergel, Ramón Muñoz, Oscar Magnardi y Jerónimo Escobar Cello, quienes fueron conducidos al Departamento de Policía.

Un grupo de 200 alumnos organizado en manifestación se dirigió a la Jefatura, donde pidió la libertad de los detenidos, que les fué negada.

Los manifestantes cantaron después el Himno Nacional y profirieron gritos hostiles contra el jefe de policía. Las autoridades del colegio clausuraron el local.

Las alumnas se plegaron a la huelga

Santa Fe, 12.—Poco antes de mediodía los estudiantes del Colegio Nacional realizaron un mitin en la Plaza de Mayo, pidiendo la destitución del vicerrector y de algunos profesores, contra los cuales hacen numerosos cargos.

En el curso de la tarde las señoritas han hecho causa común con los estudiantes, concurrido a clase solamente quince alumnas.

En las calles Veintisiete de Febrero y Mendoza tuvo efecto esta tarde un mitin, habiendo hecho uso de la palabra un alumno de la Facultad de Derecho, quien dijo que los huelguistas pedirán la cooperación del Centro de Estudiantes de aquel establecimiento. La policía puso a disposición del juez federal los alumnos detenidos.

Lo que dicen los estudiantes

Santa Fe, 12.—Las versiones que suministran los alumnos difieren en absoluto de los informes dados por el rector del colegio.

Aquéllos dicen que las injusticias y la tendencia abusiva de las autoridades los habían colocado en molesta situación y que tenían intenciones de solicitar las renuncias del rector y del vicerrector, habiendo realizado el movimiento de hoy en señal de protesta contra la intervención de la policía, que solicitó el rector del colegio.

Este, a su vez, dice que los alumnos han hecho el movimiento por solidaridad con el estudiante Beker, que fué declarado libre.

Es difícil prever la solución del conflicto, que motivará, sin duda, la intervención del Ministerio de Instrucción Pública de la Nación. Los profesores del colegio, reunidos esta tarde, dirigieron un telegrama al ministro comunicándole lo ocurrido y suspendiendo las clases hasta la solución del conflicto.

EL BANCO INTERNACIONAL DE LIQUIDACIONES

BASILEA, 12 (H).—Se constituyó oficialmente el Banco Internacional de Liquidaciones.

LA FRONTERA ENTRE HONDURAS Y NICARAGUA FUE BOMBARDEADA POR AVIONES DE LOS E. UNIDOS

La parte nicaragüense estaba ocupada por revolucionarios. Los perjuicios causados son de importancia y en Honduras se cree que hubo víctimas

ACTITUD DEL GOBIERNO HONDUREÑO

TEGUCIGALPA, 12 (Æ). — Se supo hoy que a mediados de la semana pasada ocurrió un encuentro muy reñido entre tropas norteamericanas y nicaragüenses con un grupo de revolucionarios, en las proximidades de San Pedro de Nicaragua, a unos kilómetros de la frontera y cerca de la población hondureña de Concepción del Norte. Parece que tomaron parte en la acción artillería y ametralladoras, y, según las versiones corrientes, la lucha se prolongó durante veintisiete horas.

Los aeroplanos norteamericanos, según se informa, bombardearon intensamente la zona ocupada por los revoltosos, como asimismo cierta porción de territorio hondureño, matando a mucho ganado y causando numerosos perjuicios materiales. Las casas de tres aldeas sufrieron los efectos del bombardeo y algunas quedaron completamente destruídas. La residencia del Dr. Manuel Corealeas, en Piñuelas, quedó completamente destrozada, como también la del señor Marcelo Ponce, en Plan Grande, y la del Sr. Pedro Berancourt, en Puerta Grande. Los propietarios de los edificios han interpuesto sus reclamaciones ante el Gobierno.

A pesar de que se carece de informaciones fidedignas acerca de haberse producido bajas en territorio de Honduras, los hondureños expresan su convicción de que hubo algunas.

El Gobierno ha hecho reclamaciones respecto a esta violación de la soberanía de Honduras.

El periódico "El Sol", al comentar el bombardeo de territorio hondureño por aeroplanos norteamericanos, dice lo siguiente:

"Aquí se hacen muchos comentarios sobre este suceso escandaloso, y se espera que nuestro gobierno hará respetar la soberanía hondureña."

FUE ARRESTADO EN LA INDIA EL JEFE NACIONALISTA TYABJI SUCESOR DE MAHATMA GANDHI

La poetisa Sarojimi Naidu reemplazará a Tyabji

BOMBAY, 12 (Æ). — Sarojini Naidu, poetisa hindú, encabeza ahora la campaña de desobediencia civil de Gandhi, como consecuencia del arresto de Abbas Tyabji. Naidu en otra ocasión presidió el Congreso nacionalista, siendo la única mujer que haya alcanzado tan destacada posición.

Naydu nació en Hyderabad el año 1879; se educó en Gran Bretaña y contrajo enlace más tarde con un médico hindú. Sus cuatro hijos fueron educados también en Gran Bretaña. Mereció la aprobación de Gandhi por la forma en que dirigió el Congreso nacionalista de 1825.

LA REUNION DE LA CONFERENCIA DE LA INDIA EN LONDRES

Tendrá lugar el 20 de octubre, según anunció el virrey Lord Irwin

SIMLA, 12 (Æ). — El virrey ha anunciado que la apertura de la conferencia a la cual han sido invitados los dirigentes de la India tendrá efecto el 20 de octubre. Agregó que la fecha es algo posterior a la que se había deseado, pero que ofrece la ventaja a los delegados de la India de establecer relaciones personales con los representantes de los dominios, quienes estarán en Londres para aquella fecha con objeto de asistir a la Conferencia Imperial.

Lord Irwin critica a los dirigentes del movimiento de desobediecncia civil. Dice que han despreciado una oportunidad sin precedentes en la historia de la India para dilucidar los problemas del país en la conferencia en forma pacífica.

La revuelta musulmán-hindú

SHILLONG, Assam, 12 (Æ). — Durante una revuelta entre musulmanes e hindúes que ocurrió los días viernes y sábado en Digboi hubo cien víctimas, incluso tres muertos y diez heridos graves. La revuelta ocurrió a causa de que los musulmanes condujeron un toro al sacrificio, como de costumbre, en el festival de Bankrid, y el toro es un animal sagrado para los hindúes.

La policía logró restablecer el orden y arrestó a 24 personas.

Tyabji ante los jueces

BOMBAY, 12 (Æ).—La esposa de Gandhi fué una de las contadas personas admitidas en el recinto del tribunal durante el juicio contra Tyabji. El proceso fué dirigido por el magistrado de distrito Mr. Jewell, quien al observar que la esposa del "leader" nacionalista y algunos voluntarios se dedicaban a tejer ordenó que cesaran en sus operaciones.

Tyabji hizo una breve exposición, durante la cual expresó su agradecimiento por el tratamiento que había recibido al ser arrestado, y dijo que todo el país se encuentra de pie frente al sistema actual de gobierno. "Confío—dijo—en que toda la India se levantará como un solo hombre para infringir la ley sobre la sal y rehusará abonar el derecho sobre la tierra, para dar fin en esa forma a este régimen maldito".

Envío de tropas a Sholapur

POONA, 12 (Æ).—Tropas adicionales fueron enviadas hoy a Sholapur, donde la situación es considerada todavía grave.

Dichos refuerzos llegarán a su destino aproximadamente a las 19 de hoy.

Un tren especial partió de esta ciudad con el segundo batallón de los Royal Ulster Rifles, incluso el comando y su material de campaña.

El informe Simon

LONDRES, 12 (Æ).—El secretario de los Asuntos para la India, Mr. William Wedgwood Benn, anunció en la sesión de hoy de la Cámara de los Comunes que el primer volumen del informe Simon acerca de la India, que contiene una reseña histórica, será dado a la publicidad el 10 de junio, y el segundo, que contendrá las recomendaciones de la comisión, se publicará el 24 del mismo mes.

Había iniciado la marcha hacia los depósitos de sal de Dharsana

EL HAJI DE TURANGZAI

BOMBAY, 12 (Æ).—El sucesor de Gandhi, Abbas Tyabji, de 80 años de edad, y otros cincuenta y nueve voluntarios fueron arrestados esta mañana en Navsari, cuando comenzaban su marcha hacia Dharsana para cumplir su proyectado "raid" contra los depósitos de sal del Estado.

Contingentes de veinte partidarios de Gandhi habían sido apostados en los lugares donde la expedición encabezada por Tyabji pensaba detenerse en su camino hacia Dharsana, los que se dirigirán a este último punto.

Tyabji y los demás voluntarios fueron alojados en las celdas del tribunal del distrito, en cuyas proximidades se reunió una gran muchedumbre que cantaba canciones nacionales. El proceso no ha comenzado aún.

Antes de que Tyabji partiera con la policía, la señora de Gandhi y otros presentes le untaron la frente con azafrán, color simbólico de la lucha por la independencia de la India. Cuando era llevado, su esposa le gritó: "¡Mantén la lucha!"

Los arrestos fueron realizados por trescientos agentes de policía, con siete camiones.

El proceso de Tyabji

JALAPUR, 12 (Æ).—El proceso de Abbas Tyabji y los cincuenta y nueve voluntarios arrestados junto con él comenzó esta tarde. El tribunal se encuentra estrechamente custodiado y hasta a los miembros de la prensa se les prohibió la entrada.

Incidente periodístico

CALCUTA, 12 (Æ).—La reunión celebrada por los periodistas para resolver si se continúa la publicación de los diarios, en vista de las nuevas disposiciones establecidas por las autoridades, terminó en una verdadera batahola. Después de agotar los argumentos orales, los partidarios y contrarios de las nuevas ordenanzas pasaron a las vías de hecho y se trabaron en lucha libre, durante la que hicieron uso de sus puños y bastones. Varias personas resultaron heridas. El presidente de la asamblea trató, aunque inútilmente, de apaciguar los ánimos, pero en vista de que era imposible, la reunión se disolvió.

Postergación del proceso a Tyabji

JALALPUR, 12 (Æ).—La iniciación del proceso contra Tyabji y los otros 59 voluntarios arrestados ha sido postergada hasta mañana.

El ataque aéreo al Haji de Turangzai

LONDRES, 12 (Æ). — Por primera vez desde que se iniciaron los desórdenes en la India, el ejército británico ha empleado aeroplanos en una incursión de bombardeo. Mr. Wedgwood Benn, secretario de Estado de la India, manifestó hoy ante la Cámara de los Comunes, que el Haji de Turangzai, cabecilla de la frontera del Noroeste, que había llegado a 30 kilómetros de Peshawar, durante los últimos días, fué objeto de un bombardeo aéreo, al no acatar una orden de retirarse. Después de recibir el ultimátum para alejarse, juntamente con sus partidarios, Haji contestó haciendo derribar algunos árboles con el objeto de obstruir una carretera.

Los británicos respondieron con un ataque de aeroplanos, cuyo resultado no se conoce todavía. Las otras noticias recibidas de la India son poco halagüeñas.

Incursión aérea

LONDRES, 12 (Æ). — El ministro de Colonias, Mr. Wedgwood Benn, anunció esta tarde en la Cámara de los Comunes que las fuerzas de aviación británicas llevaron a cabo una incursión contra las tropas del Haji de Turangzai, en la frontera del Noroeste, con resultados todavía desconocidos.

El Haji fué invitado por el congreso nacionalista a enviar fuerzas al distrito de Peshawar.

La situación en Sholapur

LONDRES, 12 (Æ). — "The Daily Mail" publica un despacho procedente de Bombay, en el que se anuncia que la ciudad de Sholapur se encuentra por completo en poder de los revoltosos, y que los comerciantes se niegan a abrir sus negocios por temor a los saqueos. Se agrega que se ha despachado un batallón de fusileros del Ulster, desde Poona, en contestación a un pedido urgente de socorros del magistrado del distrito.

Además, el comisionado de la división central, A. W. Mackie, se ha dirigido a Sholapur. Parece que la ciudad será puesta en breve enteramente bajo la dirección de las autoridades militares.

SUMARIO

Además de los que van en esta página, la presente edición contiene, entre otros los siguientes materiales:

NOTICIAS DEL EXTERIOR

En España se formará un frente único republicano-socialista. Página 2
Parece muy probable que D. Santiago Alba suceda al general Berenguer a fines de año. . Pág. 2
En Madrid se realizó el sorteo de la lotería a favor de la Ciudad Universitaria . . . . . Pág. 2
En la Universidad de Madrid no se reanudaron las clases . Pág. 2
Fueron llevados a San José los restos del aviador coronel Sidar. Página 2
Mussolini fué aclamado a su llegada a Luca . . . . . Pág. 3
Sólo quedan dos semanas para escalar la cima del Kanchenjunga. Página 4
Fué inaugurada la 59a. reunión del Consejo de la Sociedad de las Naciones . . . . . Pág. 4

INFORMACIONES DIVERSAS

Bellas Artes: exposiciones de Manuel Eichelbaum y Pedro Tenti. Página 8
El Dr. Asuero aplicó su sistema a dos enfermos durante su visita a La Plata . . . . . Pág. 9
Inició su labor el congreso de la Fraternidad Ferroviaria. . Pág. 9
Ya se había inventado en Buenos Aires un aparato para transmitir e inscribir los latidos cardíacos. Página 9
El P. E. auxilia a los damnificados por la inundación de Entre Ríos. Página 9
En Puerto Nuevo se construirán dos nuevos depósitos . Pág. 10
Alcanzó gran éxito la reunión política realizada en Paraná. Página 30
El personalismo de Entre Ríos definirá mañana su actitud . Página 30
Efectúanse obras de pavimentación en Mar del Plata . . . . . Pág. 30
Hubo resolución en un proceso por homicidio seguido contra los dos menores que dieron muerte al conductor de un automóvil . Pág. 30

NOTICIAS DEL INTERIOR

Rosario: Proyectóse un premio de la Municipalidad para un concurso literario . . . . . Pág. 5
El 18 inaugurará sus sesiones la Junta de Historia y Numismática. Página 5
Tucumán: El interventor de la Municipalidad de la Capital, que fué designado ayer por el Poder Ejecutivo, ha iniciado sus funciones. Página 5
Fueron cuantiosas las pérdidas en un incendio ocurrido en Bella Vista . . . . . Pág. 5
Buenos Aires: Una asamblea de vecinos de Temperley trató el asunto de los desagües . Pág. 15
Es necesario para el progreso de Tres Arroyos el normal funcionamiento del C. D., acéfalo desde hace cinco meses . . . Pág. 15
Rindió San Nicolás un homenaje a la memoria de una gran educadora . . . . . Pág. 15
Avellaneda: Ayer la policía logró detener a los autores del asalto de Piñeyro . . . . . Pág. 16
De la fundación de la capilla de Quilmes se cumplirán 200 años. Página . . . . .

EN ESPAÑA SE FORMARA UN FRENTE UNICO REPUBLICANO-SOCIALISTA

TENDRA POR OBJETO TRABAJAR EN FAVOR DE LA REPUBLICA

Los partidos actuarán unidos pero conservando su personalidad

COMITE DE ACCION

(Especial de LA NACION)

MADRID, 12.—Creemos poder anticipar que esta noche o mañana se firmarán las bases de unión entre todos los partidos republicanos y el Partido Radical Socialista.

La unión se concierta, exclusivamente, "con el fin de trabajar para la instauración de la república". Es decir: no se trata de un simple convenio electoral, con vistas a asegurarse unas cuantas actas más de diputados. En el proyecto de bases ni siquiera se habla para nada de las elecciones. Los distintos partidos republicanos se comprometen a trabajar unidos, conservando, sin embargo, su personalidad, a través de un comité de acción hasta que la república sea instaurada en España.

Luego cada partido recabará su libertad, con el fin de poder continuar actuando de conformidad con la ideología de sus respectivos programas. Indudablemente, cuando llegue a conocerse oficialmente, la unión de los republicanos ha de producir impresión. Es tanto más importante cuanto que de dicha unión hacían depender los socialistas su apoyo para una acción conjunta de todas las izquierdas antimonárquicas. En su discurso último, en Logroño, el jefe socialista, D. Julián Besteiro, se expresó a este respecto con absoluta claridad.

Es, pues, de suponer que, una vez hecha pública la decisión de los partidos republicanos, se inicien gestiones conducentes a crear el aludido frente antimonárquico.

Declaración del Conde de Romanones

(Especial de LA NACION)

MADRID, 12.—El Conde de Romanones ha negado verosimilitud a la información de que se constituirá un bloque monárquico liberal, integrado por el Conde de Romanones, el Marqués de Alhucemas y D. Santiago Alba.

Añadió el ex presidente del Consejo que D. Santiago Alba está frente al Rey y que, por esa razón, no cree que ingrese en un partido semejante.

Parece muy probable que Alba sea el sucesor del general Berenguer hacia fines de año

(Especial de LA NACION)

MADRID, 12. — Después de varios días de gran nerviosidad, en los cuales ha estado flotando sobre el ambiente la inminencia de otro golpe de Estado militar, los ánimos se han calmado. Ahora de quien se habla es de D. Santiago Alba, que, según todos los indicios, ha aceptado definitivamente el difícil papel de actuar al mismo tiempo de salvador de las instituciones vigentes y de renovador de la Constitución. D. Santiago Alba es ya, decididamente, el hombre para el otoño. Sea el general Berenguer quien haga las elecciones, evitando a su sucesor el iniciar su obra entre una atmósfera de protestas inevitables, dadas las circunstancias en que las elecciones se harán, o sea el propio "leader" liberal quien asuma la responsabilidad de convocar al electorado, obteniendo la mayoría parlamentaria necesaria para la realización de su programa, lo acordado es que allá para octubre o noviembre el gabinete Berenguer se eclipsará, dejando el camino abierto a un ministerio presidido por Alba.

Naturalmente, esta información correrá la misma suerte que las anteriores y habrá de ser desmentida del mismo modo oficioso en cuanto sea conocida. Nosotros podemos, sin embargo, asegurar que en el momento actual la afirmación de semejante propósito responde a la más absoluta realidad. El que D. Santiago Alba se haya decidido a asumir dicha función explica muchas cosas. Explica el tono evidentemente reservado de sus artículos en LA NACION, leídos aquí con extrema avidez por cuantos aguardaban que el "leader" liberal, de un modo u otro, se definiera. La frase de su último artículo: "Lo importante es el contenido, no el vaso", dió en seguida la sensación justa de que Alba se hallaba dispuesto a saltar por encima de aquellas reservas que a otros hombres políticos afines en ideología les hacía dudar de si efectivamente cabía intentar dentro de la actual monarquía una obra francamente liberal.

Explica también que el proyectado banquete en honor de D. Miguel Villanueva, al cual se concedía gran importancia política, ya que se aguardaba que de él saliese la declaración conjunta de los distintos elementos liberales, se haya retrasado, acogiéndose gustosamente al pretexto de la nueva prohibición de los actos públicos. Desde el momento en que Alba vacilaba, fiel a su actitud de pulsar bien al país, para situarse en un plano u otro, según marchasen las cosas, era arriesgado provocar una intervención liberal que resultase luego torpedeada por un hombre de su altura. Una vez aceptada por Alba para el otoño la sucesión de Berenguer, dicha reunión de liberales tiene, si llega a celebrarse, que enfocar el problema desde un punto de vista distinto. De hecho la disposición de las fuerzas dentro del campo liberal es ahora la siguiente: de un lado Alba, rodeado y apoyado por los núcleos que puedan aportarle el Conde de Romanones y el Sr. García Prieto. Del otro, todos los demás liberales, en derredor de D. Miguel Villanueva, y con antiguos albistas, como los señores Chapaprieta y Armiñán, que al conocer la decisión de su jefe han resuelto separarse de él. Sería un poco arriesgado predecir de qué parte estará la mayoría, pero las impresiones que hemos podido reunir, consultando a unos y a otros, nos inclinan a creer que el señor Villanueva tendrá una representación considerable.

¿Y Cambó? — se preguntarán quienes recuerden cómo su nombre sonaba para heredero favorito. El Sr. Cambó entra también en esta combinación, pero no como candidato a la jefatura del gobierno, cargo que en los difíciles momentos presentes exige una salud más robusta que la suya y una personalidad que no suscite ningún antagonismo regional. El Sr. Cambó entra en la combinación aportando su apoyo importantísimo y obteniendo, en cambio, la autonomía de Cataluña. En cuanto a las concesiones que se exigen de la corona para poner este plan en marcha, las resume el proyecto de un acta adicional a la Constitución de 1876, de que venía hablándose en las últimas semanas. Por esta acta adicional la corona consiente en ceder parte de sus prerrogativas en favor del Parlamento y la supuesta soberanía popular.

He aquí expuesto el último plan político sobre cuya extraordinaria importancia es superfluo insistir. El que constituya o no una solución definitiva al complejo problema español, los meses próximos se encargarán de demostrarlo. Pero es innegable que, por lo menos, dicho plan tiene cierta silueta de solución de altura. Lo que sería imposible, y de ello se da cuenta el propio general Berenguer, es continuar por mucho tiempo en esta situación de ahora, en la que la labor normalizadora del Gobierno queda a merced de cuatro gritos que se den en la calle. Dos semanas con cierta libertad, autorizando los actos públicos, abriendo un poco la mano a la prensa, y al cabo de esas dos semanas cuatro o cinco de franca dictadura. Eso no hay ni gobierno ni pueblo que lo resista.

Julio Alvarez del Vayo

EN LA UNIVERSIDAD DE MADRID NO SE REANUDARON LAS CLASES

Los edificios de las distintas facultades siguen custodiados por fuertes contingentes policiales, mientras las autoridades buscan la solución del conflicto

DESORDENES ESTUDIANTILES EN GRANADA

MADRID, 12 (Ap). — Las autoridades ordenaron que la Facultad de Medicina de San Carlos, de la Universidad de Madrid, continúe cerrada, en vista de que aun no se ha logrado encontrar una solución a la cuestión estudiantil.

Los elementos directivos de la Universidad decidieron el sábado por la noche que las clases se reanudasen hoy, pero, después de mantener varias conferencias con las autoridades, decidieron que continuase la clausura.

Los edificios están custodiados por fuertes contingentes policiales.

El rey Alfonso y los miembros de la familia Real, que regresaban de una fiesta, pasaron por las cercanías de la Universidad Central y fueron vitoreados por un grupo de gente, en el cual figuraban algunos estudiantes.

Se cree que en el Consejo de Ministros de mañana por la noche se tratará de dar solución a las dificultades estudiantiles.

Desórdenes estudiantiles en Granada

MADRID, 12 (Ap). — El rector de la Universidad de Granada envió hoy un telegrama al Gobierno, para comunicarle que en aquella ciudad se produjeron desórdenes estudiantiles y que, por ello, decidió suspender las clases.

Las clases se reanudarán el lunes próximo

MADRID, 12 (Ap). — El claustro de la Universidad Central acordó reanudar las clases el lunes próximo en todas las Facultades. El decano de la Facultad de Medicina, doctor Recasens, manifestó que los exámenes se aplazarán hasta el 1o. de junio.

El claustro está compuesto por 133 profesores y doctores.

Se comunicó el acuerdo al ministro de Instrucción Pública, señor Tormo, el cual dará cuenta el martes en el Consejo de Ministros.

Será abierto un expediente

MADRID, 12 (Ap). — El claustro de la Universidad Central acordó abrir un expediente para depurar las responsabilidades por los últimos sucesos y protestar ante el ministro de Instrucción Pública, Sr. Tormo, por la represión de la fuerza pública ante la Facultad de Medicina de San Carlos, en donde los disparos de los policías mataron a un obrero e hirieron a otras personas.

Tranquilidad en las provincias

MADRID, 12 (H). — El claustro de la Universidad fué convocado para la tarde. Al saberse que los estudiantes preparaban disturbios, la Universidad cerró nuevamente sus puertas.

Noticias de provincias anuncian que no se han registrado incidentes, salvo en Granada, en donde los estudiantes provocaron leves desórdenes al abrirse la Universidad.

Los condes de Zamoiski

MADRID, 12 (H). — El conde y la condesa de Zamoiski llegaron esta mañana procedentes de Sevilla.

Los sucesos de la semana pasada

MADRID, 12 (H). — La semana que acaba de terminar y que comenzó por una leve agitación tuvo el lunes como epílogo un episodio sangriento que no justifica, empero, ningún pesimismo sobre la evolución actual de España. No hay que confundir los incidentes de la semana que acaba de transcurrir con la agitación universitaria del año pasado, cuando los estudiantes se hacían intérpretes del profundo descontento general. Los incidentes actuales, producidos a la llegada de don Miguel de Unamuno a Madrid, fueron provocados por una minoría de estudiantes, a los que se asociaron algunos elementos obreros y tal vez agentes provocadores, y también al exceso de celo de la policía. La opinión pública lamentó profundamente el episodio sangriento ocurrido el lunes, pero la mayoría, que el año pasado esperaba que los disturbios universitarios lograran conmover al Gobierno, confiaba que este año no lo afectará.

La actitud del Gobierno contribuye a mantener en calma a la opinión. Las futuras reuniones públicas fueron suspendidas por corto tiempo, probablemente, mas las elecciones no serán aplazadas.

Conviene que la mayoría de la opinión pública vaya afianzándose, para que el Gobierno esté en condiciones de imponerse contra las minorías propensas a recurrir a la violencia. Don Miguel de Unamuno tenía el propósito de asistir el viernes pasado al estreno de su drama "Sombras de ensueño", pero su presencia en los lugares públicos corría el riesgo de provocar siempre incidentes. El citado catedrático regresó a Salamanca, accediendo al deseo del Gobierno, quien puso a su disposición un automóvil. Ese mismo día se realizaron las exequias del obrero muerto durante los disturbios del lunes, acto al que asistieron más de mil personas, entre obreros y estudiantes. Durante todo el recorrido el público observó completa compostura y serenidad.

Existe la impresión de que el triste episodio del lunes pasado tuvo por efecto sanear más bien que turbar el ambiente político, ya de suyo agitado. Conviene tener presente que las manifestaciones violentas suelen tornarse trágicas, no obstante la sincera atención de todos para no ir demasiado lejos en el camino de la violencia.

Los sucesos de Madrid tuvieron repercusión en las universidades de Barcelona, Valladolid, Salamanca, Sevilla, Granada y Valencia.

D. Santiago Alba, quien después de venir a España regresó a Francia, no parece haber definido aún su posición en el panorama de la política española. Sus artículos periodísticos, que constituyen una hábil refutación de los cuatro artículos anteriormente publicados por Primo de Rivera sobre la Dictadura, poco antes de su muerte, fueron muy leídos, reforzaron el movimiento de hostilidad hacia el régimen caído, en el momento en que el temor de los disturbios en las calles hubiera podido volver a despertar el prestigio de la idea dictatorial.

UNA FIESTA DE LA NOBLEZA ESPAÑOLA

Se realizó en la iglesia de San Francisco, de Madrid

MADRID, 12 (Ap).—Los reyes y los grandes de España asistieron a un acto que se realizó en la iglesia de San Francisco. Este acto se verifica anualmente para honrar a los mejores servidores de las casas nobles, quienes reciben premios en metálico y medallas.

El rey Alfonso entregó 10.000 pesetas al escritor español Luis Hernández Alfonso, autor de una obra en la que se trata de los virreinatos del Perú. Este premio fué instituído para la mejor obra sobre las hazañas de la nobleza española en los descubrimientos de América.

El nuevo ministro de Colombia

MADRID, 12 (Ap).—El nuevo ministro de Colombia, D. José Joaquín Casas, presentará mañana al rey Alfonso sus cartas credenciales.

Estafa de obras de arte

BARCELONA, 12 (Esp.)—La madre de Picasso nos ha declarado que las obras estafadas por los dos falsos americanos son dibujos, algunos coloreados, y no cuadros. Agregó que son unas 100 y no 400, como se había telegrafiado.

Incendio en el palacio municipal de Gerona

GERONA, 12 (H).—Un incendio destruyó el palacio municipal, quemándose muchos importantes documentos.

Explosión en un horno de pan

VIGO, 12 (Esp.).—En el barrio de Poyo, Pontevedra, estalló un horno de cocer pan, derrumbándose tres casas contiguas. Resultaron muertos Enrique Pazós Cabizo, Cándido Esperón y un tal Severino, de apellido desconocido. Se ignoran las causas que determinaron la catástrofe.

Triunfo en unas oposiciones

LA CORUÑA, 12 (Esp.). — Informan de Lugo que D. Alfredo Rodríguez Labajo obtuvo en Madrid por unanimidad el número uno en las oposiciones a las cátedras de matemáticas de los institutos de segunda enseñanza. El joven profesor eligió la vacante de Lugo.

EL VUELO DE MERMOZ SEÑALARA UN GRAN PROGRESO PARA EL SERVICIO POSTAL EUROPEO - SUDAMERICANO

D. Marcel Bouilloux Lafont, presidente de la Compañía General Aeropostal

El piloto Juan Mermoz

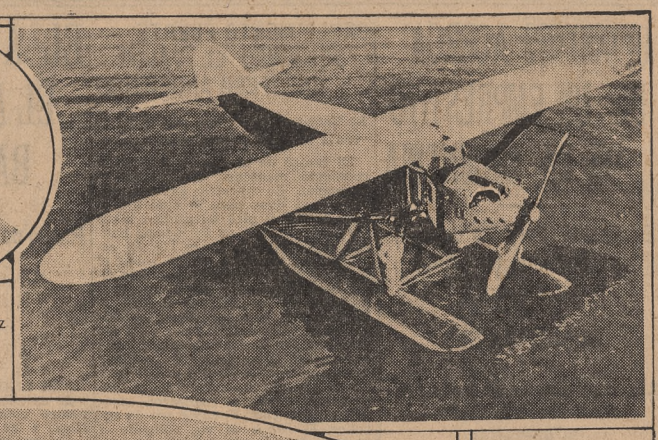

El hidroavión Laté 28 - 3, accionado con motor Hispano Suizo 600 HP.

Tipo de los ávisos empleados hasta ahora para el cruce del océano

Francia quedará en lo sucesivo a sólo cuatro días de Buenos Aires

El piloto de la travesía conquistó en su brillante carrera un justo prestigio de técnico experimentado

TODO ESTA DISPUESTO PARA ELIMINAR RIESGOS

El gran vuelo de Mermoz sobre el océano, desde San Luis de Senegal a Natal, que se está cumpliendo al entrar en máquina esta edición, señalará un decisivo progreso en las comunicaciones postales de los países de la América del Sur con Europa. El esfuerzo del piloto francés constituye el primer viaje de un servicio regular aéreo a través del Atlántico que unirá en lo sucesivo en cuatro días a nuestro país con Francia, y por ello reviste una significación que sería ocioso destacar.

El servicio postal aéreo

La organización del servicio aeropostal Buenos Aires-Tolosa ha sido el fruto de una sucesión de arduos y prolongados esfuerzos y este vuelo marca su culminación. La concepción de una empresa tal se adelantaba al perfeccionamiento alcanzado por el vuelo mecánico cuando surgió la iniciativa, poco después de la terminación de la guerra, y ello hizo necesario que la línea fuese organizada por etapas sucesivas. Cada una de ellas fué prolijamente estudiada y de ese modo tan pronto como comenzaron a funcionar se caracterizaron por su regularidad, condición indispensable al éxito de servicios de tal índole. A la línea Tolosa-Casablanca siguió la organización del tramo Casablanca-Dakar después de varios años de experimentación en aquel trayecto, y luego el tramo Natal-Buenos Aires a lo largo de la costa atlántica. Los esfuerzos de los técnicos no habían logrado aún producir la máquina capaz de cubrir con carga comercial la distancia que separa la costa de Africa de la del Brasil, y el escollo fué salvado con la organización de un servicio marítimo, mediante pequeños vapores rápidos, que unieron ambas líneas aéreas a través del océano. Se obtuvo así una ligera reducción del tiempo invertido en el transporte de la correspondencia entre Europa y Argentina.

Inaugurado el servicio entre Buenos Aires y Tolosa el 1o. de marzo de 1928, los viajes realizados en el primer mes de funcionamiento señalaron, en efecto, un promedio de diez y seis días tanto a la ida como a la vuelta. Sucesivas mejoras permitieron reducir ese tiempo, y a los tres meses la duración media de los viajes era de doce días, a los ocho meses quedaba reducida a 10, al cumplirse el primer año a nueve y en la actualidad la correspondencia llegaba habitualmente a destino en ocho días y en ocasiones en siete.

No obstante la apreciable ventaja que significaba con respecto a los medios ordinarios, no era eso todavía el desiderátum, pues si se tiene en cuenta que de las 178 horas que se invertían en el transporte de la correspondencia 103 eran insumidas por el viaje de los vapores que la transportaban a través del océano, fácil es apreciar cuán beneficiosa resultaría la suplantación de estos últimos por hidroaviones. A ello tendieron pues los más tenaces esfuerzos de los directores de la Compañía General Aeropostal, que cuenta, como es sabido, con el más amplio y decidido apoyo del gobierno francés.

La aceleración paulatina del servicio fué lograda especialmente por el empleo de aviones cada vez más perfectos y veloces. A poco de implantado aquél, en efecto, los aviones Breguet 14 y Laté 25, con que se efectuaban los viajes, fueron reemplazados por los Laté 26, que acusaban un sensible progreso sobre los últimos. El Laté 26, accionado por un motor de 450 HP., puede llevar una carga de 1000 kilogramos y en cierta ocasión el aviador Mermoz realizó en uno de ellos un vuelo de más de 4000 kilómetros. Sus performances no permitían, empero, intentar con ellos la implantación del servicio regular transatlántico y sólo se pensó en llevar a la práctica este proyecto cuando apareció el nuevo modelo de la fábrica de aviones que la Compañía Aeropostal posee en Tolosa, el Laté 28.3. Dotado de un motor de 600 caballos de fuerza, esta máquina desarrolla una velocidad máxima de 240 kilómetros por hora y puede levantar una carga de 5000 kilogramos. Concebido expresamente para el servicio regular a través del Atlántico, su radio de acción supera sensiblemente la distancia que comprende la travesía, pues puede volar sin reabastecimiento por espacio de 20 horas a razón de 195 kilómetros por hora. Para ser empleado en la travesía oceánica ha sido provisto de flotadores de gran solidez.

La máquina de la travesía

Antes de intentar el vuelo transatlántico el aparato ha sido sometido a severas pruebas, en las que quedó plenamente demostrada su capacidad para la empresa. La más importante de esas pruebas permitió al piloto Mermoz batir el "record" mundial de distancia y duración para hidroaviones, cubriendo en 31 horas 4000 kilómetros, distancia que supera en 800 kilómetros a la que separa la costa africana de Natal.

Una vez comprobadas en tal forma las condiciones de la máquina, Mermoz decidió efectuar la primera travesía regular del Atlántico trasladándose a Perpinán con el fin de completar los preparativos. De allí levantó el vuelo el 2 del actual con rumbo a Kenitra, de donde al día siguiente continuó a San Luis de Senegal. Le acompañaron en ese vuelo los Sres. Daurat, gerente de la compañía; Dabry, oficial de ruta; Gimic, operador radiotelegráfico, y Gubaut, mecánico. En los días transcurridos hasta la iniciación del vuelo transatlántico Mermoz efectuó con todo éxito reiterados acuatizajes con mar agitado que le permitieron comprobar nuevamente las condiciones de navegabilidad de la máquina.

La prueba ha sido, como se ve, objeto de una preparación sumamente cuidadosa. La compañía adoptó, por lo demás, disposiciones especiales destinadas a eliminar en lo posible los riesgos del vuelo, las que se cumplirán asimismo en los viajes regulares que se efectúen en lo sucesivo. A lo largo de la ruta entre la costa africana y la brasileña se hallarán escalonadas tres embarcaciones veloces, que en caso de emergencia se dirigirán prontamente hacia el sitio en que sea necesaria su presencia. El avión se mantendrá a tal efecto en constante comunicación radiotelegráfica con aquéllas, a fin de que los aviadores estén informados en todo momento sobre su posición astronómica y las condiciones del tiempo para capearlas oportunamente si fuesen desfavorables.

Durante cierto tiempo los viajes transatlánticos se efectuarán con los barcos empleados hasta ahora entre el último y el primer cuarto de la luna, es decir, cuando la obscuridad nocturna es completa, dado que aquélla constituye un auxiliar indispensable, no sólo por la visibilidad que proporciona, sino también porque facilita las observaciones para localizar la posición del avión.

Todo se ha previsto para anular en lo posible las consecuencias de un descenso forzoso en el océano, y si ello ocurriese el avión sería prontamente socorrido. Para ello se han destinado barcos patrulleros y fijos que llevarán los elementos necesarios de auxilio para los pilotos y para reparar los desperfectos que pudiese sufrir el hidroavión.

Los viajes realizados por vía totalmente aérea, que serán todos los que se realicen fuera del primer cuarto de luna, tendrán de este modo una duración de cuatro días. La correspondencia traída por Mermoz, que ha sido despachada de Francia el domingo, deberá llegar a General Pacheco mañana. La que parte de nuestra capital los sábados deberá llegar por este medio a Francia los martes.

El piloto Juan Mermoz

Juan Mermoz, el piloto del Laté 28 que ha iniciado ayer el primer vuelo comercial a través del Atlántico, es una figura ampliamente conocida entre nosotros, donde le han dado justo renombre diversas hazañas que pusieron en evidencia no sólo su notable pericia, sino también el temple de su espíritu. Jefe de la aeroplaza de General Pacheco hasta que se ausentó para Europa para acometer la empresa a que nos referimos, es uno de los pilotos más destacados entre los que actúan en el tramo sudamericano del servicio aéreo con Europa.

Nació el 9 de diciembre de 1901 en Aubenton (Aisne), y se diplomó de piloto en 1920. En 1921 y 1922 prestó servicios con el grado de sargento en las escuadrillas que actuaron en la campaña de Siria, cumpliendo misiones arriesgadas, en las que puso de manifiesto singulares condiciones de habilidad y audacia. Conquistó en el curso de su actuación, en la que se le computaron 230 horas de vuelo, la cruz de guerra, la medalla del Levante y una citación en la orden de la división.

Ingresó en la Compañía General Aeropostal en 1924 y pronto se destacó por sus excepcionales aptitudes de piloto y por sus cualidades morales. En dos ocasiones, actuando como piloto en la línea Casablanca-Dakar, fué tomado prisionero por los moros, y cuando éstos apresaron a los tripulantes del hidroavión Uruguay colaboró en el rescate de Larre Borges y sus compañeros. En 1927 efectuó, en compañía del piloto Negrin, un vuelo sin escalas de Francia a Dakar, cubriendo más de 4000 kilómetros en 24 horas.

Poco después pasó a actuar en la línea sudamericana, confiándosele la organización de la aeroplaza de General Pacheco. Inició los vuelos nocturnos del servicio aeropostal con Europa, y en 1928 efectuó un vuelo sin escalas entre Río de Janeiro y Puerto Suárez (Bolivia), en el que cubrió 1800 kilómetros sobre selvas vírgenes.

El año pasado, mientras conducía al conde de la Vaulx a Chile en un avión Laté, se produjo un aterrizaje forzoso en plena cordillera de los Andes, y gracias a su intrepidez y sangre fría logró evitar, arrojándose al suelo y poniéndose delante del aparato, que éste rodara a un precipicio. Volviendo de Chile debió aterrizar nuevamente en la cordillera, donde tuvo que pasar tres días y dos noches, al cabo de los cuales logró reanudar el vuelo, haciendo deslizar su avión desde la cima de un cerro.

Cuenta en la actualidad con más de 4000 horas de vuelo.

Engineer llegó a Karachi

KARACHI, 12 (H).—Llegó el piloto aviador Engineer, después de emplear diez y siete días en efectuar el viaje desde Gran Bretaña a la India.

Costes llegó a Le Bourget

LE BOURGET, 12 (Ap).—El aviador Costes aterrizó hoy en este aeródromo, procedente de Villacoublay. Se dispone a realizar su último vuelo de ensayo antes de intentar la travesía a Nueva York.

DESARROLLO DE LA TRAVESIA

(Cotinuación de la 1a. pág., 5a. col)

de cruzar por una zona donde reina un vendaval muy violento.

"22.30 (hora Greenwich). Viento fuerte y lluvia. Visibilidad nula. Nos hemos visto obligados a seguir ruta hacia el NE. para evitar la tempestad.

"23.45 (hora Greenwich). Sigue el mismo tiempo. Visibilidad algo mejor. Cielo muy cubierto. Mar agitado."

Vuela bajo la lluvia

RIO DE JANEIRO, 12 (Ap). — Por las últimas informaciones que se han recibido acerca del aviador Mermoz, se sabe que vuela con mal tiempo, bajo nubes bajas y sobre un mar encrespado. La última posición dada era a los 25 grados y 20 minutos de longitud oeste y 4 grados y 50 minutos de latitud norte. Se asegura que la lluvia dificulta el vuelo.

Vuela en condiciones mejores

RIO DE JANEIRO, 12 (Ap).—Poco después de las 21 de hoy se informó que el aviador Mermoz se encontraba a los 25 grados 20 minutos de longitud oeste y 4 grados 50 minutos de latitud norte. Ha sido sorprendido por fuertes lluvias, por lo que quedó inundada la cabina del hidroaeroplano. Por momentos la visibilidad era pobre, pero más tarde voló en condiciones mejores, aunque entre una capa de nubes bajas y el mar picado.

Deberá llegar a Natal a las 3 de hoy

RIO DE JANEIRO, 12 (Ap). — Según informaciones suministradas por la Aeropostal, el aviador Mermoz había adelantado su itinerario en una hora al pasar el vapor Phocee, de la misma compañía, a los 22° 6' de longitud Oeste y 9° 35' de latitud Norte. De acuerdo con esto, el aviador deberá llegar a Natal alrededor de las 3 de la mañana del martes.

Informaciones interceptadas

(Especial de LA NACION)

RIO DE JANEIRO, 12. — Se han recibido las siguientes informaciones radiotelegráficas sobre el vuelo de Mermoz:

"A las 21.40, Mermoz se encuentra a los 4° 50' de latitud Norte y 25° 20' de longitud Oeste y navega con buena visibilidad.

"A las 22.15, el piloto atraviesa por una zona de lluvia torrencial. Hay agua en la cabina.

"A las 22.30, el aviador francés tropieza con grandes nubes de lluvia. La visibilidad es mala. El piloto se desvía hacia el NO., para evitar ese estado atmosférico.

"A las 23.45, el tiempo continúa siendo el mismo, aunque tiende a mejorar. El mar se muestra agitado."

Es esperado en Natal entre 5 y 6 de hoy

(Especial de LA NACION)

NATAL, 12.—El avión de Mermoz partió de San Luis del Senegal, según informaciones locales, a mediodía, hora de Greenwich, y deberá efectuar el cruce del Atlántico en catorce horas, más o menos.

El primer aviso colocado por la Compañía Aeropostal dice que el avión es esperado aquí entre las 5 y las 6 de la madrugada. La agencia de la compañía ha tomado todas las medidas pertinentes para la llegada del aviador.

El vuelo ha despertado gran interés.

El vuelo de Amy Johnson

ALLAHABAD, 12 (Ap).—Amy Johnson cubrió con toda felicidad los 1000 kilómetros desde Karachi. Voló sin tropiezos sobre el desierto de la India, considerado como uno de los obstáculos más peligrosos, y aterrizó en esta ciudad hoy por la mañana.

Más tarde reanudó su vuelo hacia Calcuta.

Amy Johnson llegó a Calcuta

CALCUTA, 12 (Ap).—Llegó a ésta la aviadora británica Amy Johnson. Su última escala fué Allahabad.

Proyectos del capitán Bernard

LONDRES, 12 (Ap).—El capitán C. D. Bernard, piloto de la Duquesa de Bedford en su reciente vuelo a Ciudad del Cabo y anteriormente en su viaje a la India, proyecta realizar un vuelo alrededor del mundo en treinta días. Se asegura que la Duquesa lo acompañará.

La vuelta al mundo en avión

LONDRES, 12 (H). — Los diarios de esta capital, especialmente "Daily News" y "Daily Express", informan que el capitán Bernard inició los preparativos para emprender próximamente la vuelta al mundo en aeroplano, la cual será ejecutada en treinta días. Para realizar la hazaña dice "Daily Express" que el capitán Bernard deberá recorrer un término medio diario de 1600 kilómetros, durante veinticinco días, y los cinco días restantes consagrarlos a las reparaciones del avión y a las escalas necesarias.

Tata llegó a Lympne

LONDRES, 12 (H). — El piloto aviador hindú Tata, que interviene en la disputa del premio instituído por el multimillonario Aga Khan, llegó al aeródromo de Lympne, procedente de Le Bourget.

FUERON LLEVADOS A SAN JOSE LOS RESTOS DE SIDAR

Los gobiernos de Costa Rica y Méjico les rendirán honores militares

DUELO MEJICANO

MEJICO, 12 (Ap). — Hoy es día de duelo nacional en Méjico, declarado por las autoridades en memoria del coronel Sidar y del capitán Rovirosa, muertos ayer al precipitarse en el mar frente a Costa Rica, mientras intentaban el vuelo sin etapas hasta Buenos Aires. Otro día de duelo será observado cuando lleguen los restos a esta ciudad.

La causa del accidente no era conocida hasta ahora en Méjico, pero se cree que han contribuído la fuerte tormenta eléctrica y el hecho de que el avión estuviera muy cargado. El total del peso del avión cuando levantó vuelo era de más de cinco toneladas, y habían volado relativamente poco trayecto al ocurrir el accidente. Según se supone aquí, el avión había emprendido el regreso al encontrarse con la tormenta, pero debido a las nubes pesadas los aviadores describieron círculos sobre Puerto Limón, aparentemente sin verlo, y continuaron hacia el Sur a lo largo de la costa y repentinamente se precipitaron en el mar.

No aparecen los restos de Rovirosa

SAN JOSE DE COSTA RICA, 12 (Ap). — El Estado Mayor del ejército nacional recibirá el cadáver de Sidar a su llegada esta tarde. Se sabe que el piloto mejicano, antes de ocurrir el accidente, voló hasta la población de Siquirres con deseo de aterrizar.

En la cabina de Rovirosa se encontró únicamente un pulmón, que no pertenece a Sidar. Los médicos casi han completado el cuerpo de Sidar, recogiendo y uniendo los restos hallados. El cadáver de Rovirosa aun no fué encontrado, a pesar de las buscas realizadas. Se supone que ha sido lanzado por la explosión, antes de que cayera el avión.

Honores fúnebres en San José de Costa Rica

SAN JOSE DE COSTA RICA, 12 (Ap). — Los restos de Sidar llegarán en el expreso de las 15. El Gobierno declaró día de duelo nacional. Los restos serán colocados en la capilla ardiente que se levantó en la Comandancia de la plaza.

Homenaje del Congreso costarriqueño

SAN JOSE DE COSTA RICA, 12 (Ap). — A las 16.45 llegó el tren expreso que conduce los restos de Sidar. El cuerpo está completamente destrozado. No han sido hallados el brazo izquierdo ni la pierna derecha. La cabeza presenta grandes destrozos. Entre las ropas fueron hallados 2000 dólares, papeles personales y algunos objetos de valor.

El Congreso, en su sesión de esta tarde, dedicó un homenaje en memoria de los aviadores y acordó guardar un minuto de silencio.

Los restos de Rovirosa no han aparecido y se tiene la sospecha de que haya podido arrojarse desde el avión con el paracaídas. También se supone que el cuerpo esté prensado bajo los restos del motor, que los buzos tratan de sacar.

El gobierno norteamericano ofreció al ministro de Méjico un crucero para trasladar los restos de Sidar hasta su patria.

Mañana se verificarán solemnes funerales, con participación de los poderes públicos, colegios y sociedades en general.

FUE REALIZADO EL SORTEO PRO CIUDAD UNIVERSITARIA

El primer premio correspondió al No. 54.777 con 7.500.000 pesetas

LOS OTROS PREMIOS

MADRID, 12 (Ap).—La lotería a beneficio de la Ciudad Universitaria, que bajo los auspicios del rey Alfonso se construye en el parque de la Moncloa, consta de 54.000 billetes de 1000 pesetas cada uno, con 8278 premios que importan 38.000.000 de pesetas.

A pesar de la cuantía de los premios, el público mostró poco interés por el sorteo y menos por la adquisición. El sorteo de esta lotería se verificó como los corrientes y no tuvo la importancia que reviste el sorteo anual de Navidad. El acto comenzó a las 9, en presencia de un reducido grupo de público, siguiéndose las formalidades de costumbre.

Los primeros premios

MADRID, 12 (Ap).—El primer premio de la lotería a beneficio de la Ciudad Universitaria, favorecido con 7.500.000 pesetas, correspondió al número 54.777, que había sido enviado a Barcelona.

El segundo premio, con 5.000.000 de pesetas, fué vendido en Zaragoza y correspondió al número 3412.

El tercer premio cayó en Bilbao. Es el 10.867 y está premiado con 2.500.000 pesetas.

El cuarto premio, con 1.500.000 pesetas, cayó en Valencia, en el número 24.634.

El quinto premio, de 500.000 pesetas, correspondió al número 16.009 y cayó en Antequera.

El sexto premio, de 250.000 pesetas, fué vendido en Barcelona. El número favorecido es el 51.537.

El séptimo premio, de 150.000 pesetas, fué vendido en Bilbao y resultó favorecido el número 50.657.

El octavo premio, de 125.000 pesetas, cayó en Cartagena y el número es el 17.774.

El noveno premio, con 100.000 pesetas, fué vendido en Barcelona y correspondió al número 24.853.

Otros premios

MADRID, 12 (Ap). — Los números premiados con 50.000 pesetas son los siguientes:

14.692, Madrid; 8533. Madrid; 12.587, Linares; 48.172, Barcelona; 7624, Madrid.

Con 40.000 pesetas:

41.462 y 46.025, Madrid; 18.529, Barcelona; 36.391, Benicarló, Castellón; 40.268, Málaga. Entre éstos hay algunos que no se han vendido, correspondiendo su importe a la Ciudad Universitaria.

Premiados con 30.000 pesetas:

42.889 y 1615, Santiago de Compostela; 52.419, Madrid; 46.375 y 5770, San Feliú de Llobregat. Entre estos premios algunos favorecieron a la Ciudad Universitaria.

El premio "gordo" fué devuelto en su casi totalidad

BARCELONA, 12 (Ap).—El premio "gordo" de la lotería a beneficio de la Ciudad Universitaria de Madrid favoreció casi íntegramente al Gobierno, pues fué devuelto el domingo por la noche a Madrid, taladrados los décimos por inútiles. Este billete es el número 54.777 y su premio es de 7.500.000 pesetas.

El billete llegó a Barcelona hace seis días, con destino a la agencia de lotería de Da. Concepción Quiles, situada en la calle Fontanella 40. Dicha señora lo expuso en la vidriera, pero no apareció comprador para más de dos décimos, por cuyo motivo devolvió a Madrid los ocho restantes.

Durante los días que estuvo expuesto el billete fué a verlo varias veces un aficionado a la lotería, quien a último momento, en vez de adquirirlo, dejó que lo devolvieran a Madrid. Al enterarse hoy de que dicho número había sido premiado con 7.500.000 pesetas, sufrió un ataque y tuvo que recluirse en sus habitaciones. Su estado ofrece algún cuidado.

El segundo premio

ZARAGOZA, 12 (Ap).—El segundo premio de la lotería fué vendido en la administración de Da. Rosario Padilla. Está repartido entre varios comerciantes y gente modesta.

El tercer premio fué vendido en Bilbao

(Especial de LA NACION)

BILBAO, 12.—El billete favorecido con el tercer premio de la lotería sorteada hoy fué vendido en una administración de la calle Buenos Aires. Adquirió varios décimos el tratante en ganado Terencio Fierro y otros algunos amigos del mismo, entre ellos uno llamado Galdós.

El premio está poco repartido.

¡Pruebe esto!

Las mermeladas de durazno y de naranja Bágley son tan buenas como el Dulce de Frutilla Bágley.

Nada más puede agregarse.

Para la salud, para el placer, especialmente para la salud y el placer de los niños, no hay nada mejor que incluir buenos dulces de frutas en la merienda diaria.

Todos los Dulces Ingleses de Bágley están hechos en Pailas de Plata para conservar su sabor natural y tienen una garantía de absoluta pureza.

Exija las mermeladas de

Bágley

MUSSOLINI FUE ACLAMADO A SU LLEGADA A LUCA

Se vió obligado a pronunciar un discurso ante una gran muchedumbre

CEREMONIA MEDIEVAL

LUCA, 12 (Ap).—El jefe del Gobierno, que llegó hoy procedente de Grosseto, fué aclamado por treinta mil personas reunidas en la plaza Central. El Sr. Mussolini se vió obligado a permanecer en un balcón de la Prefectura para responder a los insistentes llamamientos del pueblo, y pronunció un discurso a las 17.

Al entrar en la ciudad, el jefe del Gobierno fué recibido como un conquistador medieval. En el arco frente a la Puerta Elisa, una de las puertas históricas de la ciudad, el secretario federal del fascismo informó al señor Mussolini que se le había designado "señor de Lucca". Luego varios heraldos vestidos a la usanza antigua, hicieron sonar sus trompetas de plata y dos pajes entregaron al jefe fascista las llaves de la ciudad, en ricos cofres de cuero.

Anunció el Sr. Mussolini que pronunciará un importantes discurso político el lunes en Florencia, y que pasará revista a la más grande concentración de "camisas negras" armados que se ha visto hasta ahora en Italia.

En un breve discurso pronunciado desde un balcón de la Prefectura, hizo reír y prorrumpir en gritos a los habitantes de Luca, al elogiar su espíritu de empresa. Dijo el Sr. Mussolini que lamentaba no haber visto antes la ciudad, y felicitó a los habitantes por su exposición y por la organización de su milicia fascista, agregando:

"Los "camisas negras" de Italia son y serán siempre invencibles".

Luego preguntó:

—¿A quién pertenece esta nueva Italia?

—¡A nosotros!—regió la enorme multitud de milicianos armados.

Y el jefe del Gobierno terminó diciendo:

—¡Hoy, mañana y para siempre!

El cónsul uruguayo

GENOVA, 12 (Ap). — El cónsul general del Uruguay, Dr. Andrés Pujol, regresó de su país, donde dió conferencias sobre el desarrollo de la higiené en Italia. Anunció que el Uruguay donará 100.000 liras para el Instituto Camillo Poli.

Partió para La Habana el crucero Pensacola

VALPARAISO, 12 (Ap). — Partió el crucero Pensacola después de haber permanecido varios días en este puerto, durante los cuales la oficialidad y la tripulación fueron objeto de numerosos agasajos. El barco se dirige a La Habana, a donde llegará en la segunda quincena del actual mes con el fin de asistir a las fiestas patrias cubanas.

EL ACCIDENTE DE AVIACION FRENTE A MONTEVIDEO

Fué hallado el cadáver de René Luis Prunetta

(Especial de LA NACION)

MONTEVIDEO, 12.—Ha sido identificado el cadáver encontrado a las 10 frente a la playa Patricios por los obreros que trabajan en las obras de la Rambla Sur. Nó se trata, como se había supuesto en el primer momento, del piloto Negrín, sino del radiotelegrafista René Luis Prunetta, según el carnet que se halló en uno de los bolsillos del saco, pues la cara está muy desfigurada debido a los efectos de la permanencia prolongada en el agua. El cuerpo fué trasladado a la Capitanía General de Puertos, habiéndolo reclamado la Aeropostal.

El sepelio de los restos de Prunetta

(Especial de LA NACION)

MONTEVIDEO, 12.—Los restos de Prunetta fueron conducidos en las últimas horas de la tarde a las oficinas de la Aeropostal, donde son velados. El sepelio se efectuará mañana a las 10 y será presidido por el ministro plenipotenciario de Francia, M. Gaston Velten, aviadores uruguayos y miembros de la compañía Latecoere.

Objetos hallados en las ropas de Prunetta

(Especial de LA NACION)

MONTEVIDEO, 12.—En el examen practicado por las autoridades marítimas de las ropas que vestía Prunetta al arrojarse al agua, se encontraron los siguientes objetos: un reloj de oro, con una sola aguja y el cristal roto; un lápiz, también de oro, y una billetera con la cantidad de 194.000 reis y pesos 223,20 en moneda argentina. La rotura del cristal del reloj de Prunetta y la pérdida de una de las agujas han impedido conocer la hora exacta en que se produjo el accidente, pues no hay duda que la pequeña máquina debió pararse tan pronto como el citado aeronauta se arrojó al agua.

Un premio de mil pesos oro para el cabo Macedoni

(Especial de LA NACION)

MONTEVIDEO, 12. — La Cámara de Representantes aprobó un proyecto de ley acordando un premio de 1000 pesos al cabo Zenón Macedoni, que auxilió al único sobreviviente del Laté 28 en momentos en que llegaba a la costa, después de haber nadado durante dos horas y media. El proyecto fué pasado al Senado y es probable que este cuerpo lo considere en una de las sesiones que celebrará en el transcurso de esta semana.

El vapor francés Eubée

LISBOA, 12 (Ap).—El vapor francés Eubée, procedente del Brasil, ha entrado en este puerto. Lleva a bordo un grupo de marineros de la armada de guerra francesa, que fueron embarcados como medida de precaución a raíz de haberse amotinado la tripulación del Eubée en Dakar.

Proceso por espionaje en Rumania

BUCAREST, 12 (Ap).—El proceso de Tibacu, ex jefe de policía rumano, acusado de espionaje en favor de los Soviets rusos, terminó con la convicción del preso y sus cómplices. Tibacu fué condenado a diez años de prisión y 100.000 "leis" de multa; su esposa a cinco años, y otros tres rumanos ocupados por Tibacu para el espionaje, a cinco años también. Todos los detenidos confesaron su delito.

Falleció la begun de Bhopal

BOMBAY, 12 (Ap).—Nawab Sultán Johan, la begun madre de Bhopal, que era la única mujer gobernante de un estado de la India, ha fallecido a la edad de 72 años.

COMERCIO - INDUSTRIA - BANCA - COTIZACIONES

EL NUEVO PROYECTO DE ARANCELES EN LOS E. UNIDOS

La cuestión de la escala móvil suscitó dificultades de importancia

WASHINGTON, 12 (Ap).—Los miembros de la conferencia entre la Cámara de Representantes y el Senado han llegado a un callejón sin salida en la cuestión de la escala móvil de aranceles, a causa de que los senadores se negaron a aceptar la proposición de los miembros de la Cámara de Representantes, para pedir al Senado que los relevara de su promesa de no insistir en las proposiciones acerca de la escala móvil y los "debentures" mientras no se voten estos asuntos en el Senado.

Protesta de Mr. Garner

WASHINGTON, 12 (Ap).—El representante Mr. Garner protestó contra "la exclusión de la minoría para la consideración de la tarifa de aranceles". Al volver de una reunión entre diputados y senadores, Mr. Garner manifestó que la conferencia terminó sin llegar a un acuerdo, con el fin de dar tiempo a los republicanos para que allanaran sus diferencias.

El comercio de Canadá

(Especial de LA NACION)

WASHINGTON, 12 (Ap).—Mientras la conferencia parlamentaria da los toques finales al proyecto de nuevos aranceles, que fijará los más altos impuestos aduaneros que se han conocido en la historia, el Departamento de Comercio dió a la publicidad un análisis acerca del nuevo proyecto de aranceles de Canadá, para demostrar que los nuevos impuestos a las importaciones en aquel país serán dañosos para el comercio entre las dos naciones, cuyo monto oscila entre 175 y 225 millones de dólares por año.

La aprobación de los nuevos aranceles aduaneros en Canadá ha seguido a las protestas que se formularon en aquel dominio británico contra el proyecto de nuevos aranceles de los Estados Unidos y, en consecuencia, se interpreta - aquí como una medida de represalia.

El análisis publicado por el Departamento de Comercio dice en parte lo siguiente:

"La competencia entre los Estados Unidos y el Imperio Británico en las exportaciones a Canadá ha aumentado grandemente a causa de los nuevos aranceles canadienses, porque se han agregado 216 artículos a la lista libre en las tarifas de preferencia británicas. Además se han disminuído los derechos en otros 54 artículos y se han rebajado en once. Para las naciones que tienen tratados de comercio con Canadá se han disminuído los impuestos en 98 artículos y se han aumentado en 35. En el proyecto general de aranceles, aplicable a las importaciones de los Estados Unidos y de otros países que no han celebrado tratados de comercio con Canadá, se aumentan los derechos a 87 artículos y se reducen los de 82. Esto contribuye a tener un efecto favorable para el comercio entre Canadá y el Imperio Británico."

MERCADO DE VALORES DE NUEVA YORK

NUEVA YORK, 12 (Ap). — El Mercado de Valores abrió con tendencia irregular y alcista. El cierre se operó sostenido, y muy firme para las empresas de cobre.

Se vendió un total de 3.026.800 acciones diversas.

ALZA EN EL PRECIO DEL COBRE

NUEVA YORK, 12 (Ap). — El precio del cobre nacional ha subido un cuarto de centavo, a 12 3|4 y para la exportación, también el mismo avance, a 13,05.

Dr. Bernardino Souza Monteiro

Falleció en Río

(Especial de LA NACION)

RIO DE JANEIRO, 12.—Falleció el senador por Espíritu Santo, doctor Bernardino Souza Monteiro.

Contaba D. Bernardino de Souza Monteiro con 65 años de edad. Había nacido en Cachoeiro de Itapemirim, del estado de Espíritu Santo. Cursó sus estudios secundarios en el Colegio de Caraca, en Minas Geraes; estudió luego teología en el Seminario Ma-

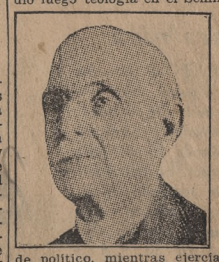

yor de San José, e ingresó finalmente en la Facultad de Derecho de San Pablo, graduándose de abogado en 1893.

Poco después inició su brillante carrera de político, mientras ejercía simultáneamente, con mucho éxito, su profesión. En 1896 se le designó miembro de la Cámara Municipal, de Cachoeiro de Itapemirim, cuya presidencia ocupó más tarde en diversas oportunidades. Había sido ya diputado estadual cuando se le eligió, en 1910, para ocupar una banca en el Senado Federal. Desempeñaba ese cargo cuando se le llevó a la presidencia del Estado. Su administración fué fecunda y próspera, y cuando ella terminó volvió al Senado.

En 1914 intervino como abogado del estado de Espíritu Santo en importantes cuestiones de límites con el estado de Minas Geraes. Teniendo en cuenta el éxito de su gobierno anterior, la convención del partido le quiso reelegir en 1924 para la presidencia, pero rehusó esa dignidad en favor del doctor Florentino Avidos. Su muerte será muy lamentada en el Brasil, que lo contaba entre sus más eminentes hombres públicos.

Vicealmirante Varney

Falleció en Sydney

SYDNEY, 12 (H).—Se anuncia la muerte del vicealmirante Varney, ex comandante de fusileros marinos en Dixmude durante la guerra y del buque Henriqué IV en los Dardanelos.

La desocupación en Portugal

LISBOA, 12 (Ap). — En vista de la desocupación reinante en Portugal, el Gobierno ha publicado un decreto por el que se prohibe a todas las empresas comerciales o industriales dentro de los límites del territorio del país, dar trabajo a extranjeros mientras dure la crisis de desocupación. Hace sin embargo una excepción para aquellos extranjeros que estén actualmente empleados, los que continuarán en sus puestos con la condición de que cuando los abandonen serán reemplazados por nativos de Portugal.

TITULOS Y ACCIONES

BOLSA DE NUEVA YORK

Títulos

NUEVA YORK, 12 (Esp.).—Al cierre de la Bolsa se cotizaron hoy los precios siguientes:

	Hoy	Anterior
Crédito argentino. 6 % 1923-1957. serie A	98 1/4	98 5/8
Crédito argentino. 6 % 1924-1958. serie B	98 1/4	98 3/4
Crédito argentino. 6 % 1925-1959 (cupones junio)	98 1/4	98 3/4
Crédito argentino. 6 % 1925-1959 (cupones octubre)	98 3/4	98 3/4
Crédito argentino. 6 % 1926-1960 (cupones mayo)	99 1/2	98 3/4
Crédito argentino. 6 % 1926-1960 (cupones octubre)	98 1/8	98 1/2
Crédito argentino. 6 % 1927-1961 (cupones febrero-agosto)	98 1/4	98 1/8
Crédito argentino. 6 % 1927-1961 (cupones mayo-noviembre)	98 1/2	98 1/2
Crédito argentino. 6 ½ por ciento. 1962	93	92 7/8
Crédito argentino. 5 ½ por ciento. 1909-1945	88 7/8	88 7/8
Empréstito municipal de la ciudad de Bs. Aires. 6 1|2 %. 1955	98 5/8	98 5/8
Empréstito de la provincia de Bs. Aires. 6 %. 1961	88 1/2	88 7/8
Empréstito de la provincia de Bs. Aires. 7 %. 1952	96 3/4	97
Empréstito de la provincia de Bs. Aires. 7 1|2 %. 1947	101	101
Empréstito de la provincia de Córdoba. 7 %. 1924-1942	98	98
Empréstito de la provincia de Santa Fe. 7 %. 1924-1942	94	93
Títulos de la municipalidad de Bs. Aires. 6 %. "C" 2. 1960	93 1/2	94 1/2
Títulos de la municipalidad de Bs. Aires. 6 %. "C" 3. 1960	—	—
Títulos de la República de Colombia. 6 por ciento 1961 (cupones octubre)	77	77 1/4
Títulos de la República de Francia. 7 %. 1949	117 3/4	117 3/4
Títulos del Reino de Italia. 7 %. 1951	98 1/2	99 1/8
Títulos de la municipalidad de San Pablo (Brasil) 6 1|2 por ciento. 1957	76	76
Títulos del estado de San Pablo (Brasil). 7 %. 1956	87 3/4	86
Títulos de la R. O. del Uruguay. 6 %. 1960	88	98
Títulos del cuarto empréstito de la Libertad de los E. Unidos 4 1|4 %. 1933-1938	102 3/32	102 2/32
Tokyo Electric Light Co. Ltd. 6 %. 1953	87 7/8	88 3/8

Acciones

	Hoy	Anterior	AÑO 1930 Más bajo	AÑO 1930 Más alto
Abitibi Power & Paper Co.	31 3/4	32 3/8	22	41 1/2
Allied Chemical & Dye Co.	310 1/2	314 3/4	265	341 1/2
Allis-Chalmers Mfg.	62 1/4	61 1/8	40 5/8	66 5/8
American Agricultural & Chemical Co.	7	6 1/8	5 7/8	10
American & Foreign Power	78 3/8	81	73 3/8	99 1/8
American Can	141	141 1/8	119 1/8	165 1/8
American Car & Foundry Co.	52 1/2	52 1/2	52 1/2	82
American Locomotive	66 1/2	66 1/8	65 1/2	104
American Metal Company Ltd.	44 3/4	43 7/8	39 3/4	50 5/8
American Power & Light	107 1/4	104	86	118 3/4
American Rolling Mills	74	74 5/8	71 1/8	95 5/8
American Smelting & Refining Co.	71	71 1/2	66 5/8	78 5/8
American Super Power	33 3/4	34 1/2	29 3/4	39 3/8
American Telephone & Telegraph Co.	246 1/4	248	218 1/4	273
American Waterworks & Electric	109	112 1/2	89 7/8	123 1/2
Anaconda Copper Mining	62 3/4	60 7/8	52 3/4	80 1/2
Anglo-Chilean Nitrate Co.	39 3/8	39	15 3/4	40
Armour & Co. (Delaware). 7 %. preferidas	75 1/2	75 1/2	74 1/2	80 3/4
Armour & Co. of Illinois. clase A	5 7/8	5 5/8	5 1/4	7 3/8
Armour & Co. of Illinois. clase B	3 1/8	3 1/8	2 7/8	4
Armour & Co. of Illinois. preferidas	55	56	55	64
Associated Gas & Electric Corp. "A"	40	40 1/4	36 1/2	46 1/2
Atchison, Topeka & Santa Fe Railway	224 1/2	224	216 1/4	241 3/8
Auburn Auto	191 3/4	195	178	261 1/2
Aviation Corporation of America	40	41 7/8	24 7/8	53 1/2
Baldwin Locomotive Works	28 1/8	28 3/8	25	37 3/8
Baltimore & Ohio	115 7/8	114 1/2	111 1/2	130
Bankers Trust Co. of New York	163	163	131	180
Bank of Montreal	307	305	302	325
Bendix Aviation Co.	42 1/4	41	32 5/8	56
Bethlehem Steel Co.	96 3/4	96 1/2	73 3/4	109
California Packing Co.	69	68 1/8	66 1/2	85 7/8
Calumet & Arizona	68	65 1/4	60 1/2	89 7/8
Calumet & Hecla	20 1/8	19 5/8	17	32 7/8
Canadian Bank of Commerce	254	251	240	283
Case Threshing Machine Co.	330	334	196	355
Celotex Corporation	28 1/2	33	28	59 1/2
Cerro de Pasco Copper	58	56	52 1/8	85 3/8
Chase National Bank	158	158	153	179
Chicago, Milwaukee, St. Paul & Pacific	20 1/2	20 3/4	18	26 1/2
Chicago, Milwaukee, St. Paul & Pacific, preferidas	34	33 3/4	31 1/2	45 1/2
Chicago, Rock Island & Pacific	112	111	109 1/4	126 1/2
Chile Copper	52	55 1/8	49 1/2	65
Chrysler Motor Corp.	34 1/2	33	31 1/2	42 1/2
Cities Service	37	35 3/4	34 1/8	43 7/8
Coca-Cola	181 3/8	178 7/8	138	185
Commercial Investment Trust Co.	42 1/2	41	36 3/4	54 1/8
Commercial Solvents Corp.	31 3/4	32 1/4	25 1/4	37 3/8
Commonwealth & Southern Power Co.	17 1/8	17 1/4	15	20 1/8
Consolidated Aircraft	20 3/4	20 3/4	13	34 1/2
Consolidated Gas N. York	127	128 1/2	98	136 3/8
Continental Can	65 7/8	65 5/8	58	71
Continental Motors	5 3/4	5 5/8	5	7 7/8
Credit Syndicate	6 1/8	5 3/8	5 5/8	7 3/8
Cuban American Sugar	6 1/2	6 1/2	6 1/8	8 3/4
Curtis - Wright Consolidation	11 1/4	11 1/2	6 1/4	13 5/8
Davidson Chemical Co.	35 5/8	35	28 1/2	43
Denver & Rio Grande Western R. R.	67	66 1/8	57	78 3/8
Drug Incorporated	82 1/8	80 3/4	74	86
Dupont de Némours	128	128	112 1/2	142 7/8
Eastern Utilities Associates	16	15	7 7/8	17 1/8
Eastman Kodak Co.	243 3/4	246	178	255
Electric Autolite Co.	92 3/8	90 3/8	81 1/2	114 1/2
Electric Bond & Share Co.	101 5/8	103 3/8	81 1/2	116 7/8
Electric Power & Light	88 3/8	90 1/8	71	102
Engineers Public Service	60	60	39 1/2	65 1/4
Engineers Public Service. preferidas	103	101 5/8	94	107
Equitable Trust Co. of New York	125	126	105	139
Erie, ordinarias	48	48 1/4	45	63 3/8
First National Bank of Boston	118	118	116	132
Fox Film "A"	52 1/2	54	17 1/4	56
General Asphalt	56 1/8	56 3/8	49 1/4	60 3/4
General Capital Corp.	—	—	49	60
General Electric	81	82 1/4	69	93 3/4
General Foods	59	59 1/4	40 1/2	60 1/2
General Motors	48 1/2	47 3/4	35 7/8	53 3/8
General Public Service	44 1/2	44 1/2	30 1/2	52
General Railway Signal Co. preferidas	91	91	89 1/2	95 1/2
Gillette Safety Razor	83	84 1/2	81 3/8	196
Gilden Corporation	27	26 3/4	25 1/2	42 3/4
Gold Dust	44 7/8	44 1/2	32 1/8	47
Goodrich Co. B. F.	41 3/4	42	38	57
Goodyear Tyre & Rubber Co.	84	82	62 1/2	96 1/2
Graham, Paige Co.	9 3/4	9 1/8	8 5/8	12 3/4
Granby Cons. Mining & Smelting	34 5/8	34 3/8	28	59 1/2
Great Western Sugar	28 1/2	28 1/4	28 1/4	34
Guaranty Trust of New York	744	742	660	860
Howe Sound	32	31 1/8	27 1/2	41 1/8
Hudson Bay Mining & Smelting	9 3/4	9 3/4	8 1/8	14 1/2
Hudson Motor Car Co.	45	44 1/2	41 5/8	61 3/4
Hupp Motor Co.	20 1/8	19 1/2	17 1/2	35 5/8
International Business Machines	185	180 1/4	150	190 1/2
International Cement Co.	69 1/2	70	50 3/4	74 7/8
International Combustion Co.	10 5/8	10 1/8	5 1/4	14
International Harvester Co.	104 5/8	105 5/8	79	113 1/2
International Harvester Co. preferidas	142 5/8	142 3/4	140 1/4	144 3/4
International Match Corp. preferidas	83 1/4	83 7/8	65 1/2	90
International Mercantile Marine	27	26 3/4	25	32 7/8
International Nickel	33 7/8	34 5/8	31 1/4	43 3/8
International Paper & Power "A"	27 1/2	27	26	30 3/8
International Paper & Power "B"	20 5/8	19	15	22
International Paper & Power "C"	15 1/2	15	14	17 3/4
International Telephone & Telegraph	63 3/4	64 3/4	61 5/8	75 3/8
Kennecott Copper Co.	48 7/8	47 3/4	41 3/4	67 1/2
Mack Trucks Co.	69	68	67 1/2	87 1/4
Magma Copper Co.	37 1/2	37 3/8	26 7/8	61 1/2
Miami Copper Co.	21 3/4	20 1/8	17 1/2	32 1/2
Missouri Pacific	123 3/8	125 1/4	125	145 3/8
Nash Motors	43 3/8	42	40 1/2	49 1/2
National Cash Register Co. "A"	56 1/2	57 7/8	53 1/8	81 3/4
National City Bank of New York	201	197	190	256
National Dairy Products	58	57	46 1/2	58
National Lead Co.	149	147	132	188 1/2
National Power & Light	56 5/8	47 5/8	32 1/2	56 7/8
North Central	174	174 3/4	168	190 1/2
Niágara Hudson Power Co.	21 1/2	22 1/8	11 7/8	24
Noranda Mines	29 1/2	30 1/8	26 1/2	43 7/8
Northern Pacific	83	80 7/8	80 7/8	95 7/8
North American Co.	118 3/4	119 5/8	99 3/4	130 1/4
Otis Elevator	73 1/2	74 1/2	67 5/8	78 3/8
Packard Motor Car Co.	18 1/4	18 1/8	15 1/2	23
Pan American Petroleum & Transport "A"	61 1/2	56	51	61 1/2
Pan American Petroleum & Transport "B"	63 3/8	61	51	63 3/8
Parke, Davis & Co.	35	35	34 1/2	42 1/8
Patiño	21 1/2	20 3/8	18 1/2	32 1/8
Pennsylvania Railroad	77 5/8	78	75 3/4	85 1/4
Pennsylvania Corp of America	26 1/2	26	19 1/4	29
Phillips Petroleum Co.	41	41 3/8	29 5/8	44 1/4
Public Service of N. Jersey	113 7/8	114	82 1/2	120 7/8
Radio Corporation of America	49	50 3/4	35	68 1/4
Railroad Railroad	111	111	111	138 1/2
Ruberoid Co.	57 1/2	57 1/2	52 3/4	64
Simmons Co.	39 1/2	40	35 1/2	92 1/8
Southern Pacific	123 1/2	124 1/2	113 1/2	125 1/2
Standard Gas & Electric	115 1/4	117 5/8	108	127 1/8
Standard Oil of California	69 3/4	70 1/2	50	74 1/8
Standard Oil of Indiana	54 1/2	54 7/8	51 1/2	59 3/4
Standard Oil of New Jersey	76 1/2	76	58 1/2	83 5/8
Standard Oil of New York	36 1/4	36 1/2	31 1/4	39 3/4
Sterling Securities, prefs.	43 3/4	43 1/8	38 1/2	47 3/8
Stewart Warner Speedometer & Corp.	28 1/4	27 5/8	26 1/2	46 7/8
Stone & Webster	99 3/8	99 1/4	77 1/2	112 3/8
Studebaker Corp.	38	36 1/2	35 3/8	47
Swift International	35 1/2	34	31 1/8	35
Texas Co.	57 5/8	57 5/8	50 1/8	58 3/4
Texas Gulf Sulphur Co.	60 1/2	59 1/2	52 3/4	66 3/4
Timken Roller Bearing	75 1/2	75	72 1/8	83 1/2
Tobacco Products	4	4	2 1/2	5 3/4
Transamerican Corporation	42 3/4	42 3/8	38 3/4	47 7/8
Transcontinental Air Corp.	10 1/4	10	6	10 3/4
Transcontinental Oil	20 3/4	20 7/8	8	26 7/8
Union Carbide Co.	88	87 3/4	80	105
Union Pacific	225 3/4	225 7/8	219 1/2	242 3/8
United Air & Transport	69	69 1/2	45	97
United Air & Transport. preferidas	67 7/8	67 7/8	45	85
United Corporation of Delaware	47 1/8	47 1/4	31	51 1/2
United Gas Improvement	46 5/8	47 1/4	32 1/2	49 1/2
U. S. Leather Co.	11 5/8	11 5/8	8	15 3/4
U. S. Realty	64 1/2	64	60	74 1/2
U. S. Rubber Co.	29 1/2	28 7/8	22 1/2	34 7/8
U. S. Smelting & Refining	29	28 5/8	27 1/2	38 1/2
U. S. Steel Co.	171 3/8	172 3/4	167	197 1/2
Utah Copper	141	140	138	210 3/8
Utility Power & Light	40 1/4	41 1/4	32 1/2	46
Utility Equities	18	17 1/8	10 1/2	21 3/8
Virginia & Carolina Chemical 6 %, preferidas	29 1/2	28 1/2	27 1/2	35 1/2
Wesson Oil & Snowdrift	25 5/8	25 3/4	24 1/2	29 1/2
Westinghouse Air Brake	43 3/8	43	41 1/8	51 3/8
Westinghouse Electric	175	178 3/4	141	199
Willys - Overland	8 3/8	8 3/8	7 1/2	10 5/8
Woolworth (F. W.) Co.	62 7/8	63 1/4	60	70

BOLSA DE LONDRES

LONDRES, 12 (Esp.).—En el Stock Exchange se han cotizado hoy los títulos y acciones argentinos a los siguientes precios:

Títulos y fondos públicos

Empréstitos:	Hoy	Anterior
De guerra británico. 5 %. (1929-1947)	101 1/2	101 1/2
Consolidados británicos. 2 1|2 %	55 1/8	55 1/4
Nacional. 1897. 4 % (ley 3378)	83	83
De conversión. 5 %. 1889	97	97
Obras de Salubridad. Bs. Aires. 5 %. 1891	99 1/2	99 1/2
Provincia de Bs. Aires. 3 1|2 %. 1906	59 1/4	59 1/2
Interno. 5 %. 1907	93 1/2	93 1/2
Interno. 5 %. 1909	94	94
Interno. 5 %. 1910	93 1/2	93 1/2
Interno. ley 3370. 1910	79	79
Externo. Prov. Buenos Aires. 4 1|2 %. emisión Londres	80	80
Externo. Prov. Buenos Aires. 4 1|2 %. emisión París	77 1/2	77 1/2
Externo. 4 1|2 %. 1912. emisión París	78	78
Externo. a oro. 1910	87	87
Bancos:		
De Londres y América del Sur Ltd.	8 15/16	8 15/16
Anglo Sud-Americano	6 3/8	6 3/8
Ferrocarriles:		
Gran Sur de Buenos Aires, ordinarias	93	93
Central Argentino, ordinarias	77 3/4	78 1/4
Oeste de Bs. Aires. ordinarias	74	74 1/2
Buenos Aires al Pacífico, ordinarias	83	83 1/4
Central Córdoba, ordinarias	17	16 3/4
Entre Ríos. ord.	82 1/2	83
Compañías diversas:		
Harrods (Bs. Aires). ordinarias	18/-	18/9
Harrods (Bs. Aires). preferidas	24/4½	24/4½
Harrods (Bs. Aires). diferidas	3	3
Gath y Chaves Ltd., diferidas	10/-	10/-
Tranvías Anglo-Argentino, primeras, pref., del 5 1|2 %	2 15/16	2 15/16
Tranvías Anglo-Argentino, segundas, preferidas, del 6 %	2 7/8	2 7/8
De Tierras La Forestal, ordinarias	15/6	15/7½
De Tierras La Forestal, preferidas	16/10½	16/10½
Argentina de Navegación (N. Mihanovich), ordinarias	20/6	20/-
Argentina de Navegación (N. Mihanovich), preferidas	23/-	22/6
Cervecería Bieckert, 1900, ordinarias	—	—
Mappin & Webb, ordinarias	11/-	11/9
Mappin & Webb, preferidas	17/-	17/3
Picardo & Cía., ordinarias	10 3/8	10 3/8
Piccardo & Cía., preferidas	9 3/4	9 3/4
Primitiva de Gas, ordinarias	30/3	30/3
Smithfield & Argentine Meat Co., ord.	6/10½	6/3
Leach's Argentine Estates, ordinarias	1/6	1/6
Leach's Argentine Estates, preferidas	3/-	3/3
Argentine Northern Land Co. ordinarias	4/-	4/-
Argentina de Tierras de Río Negro, ord.	14/6	14/6
Argentina de Tierras del Sur, ordinarias	20/6	20/6

BOLSA DE MONTEVIDEO

MONTEVIDEO, 12 (Esp.). — Primera rueda: Deuda consolidada, 3 1|2 por ciento, para mañana, a 74,50; títulos de la deuda pública, 1923, para mañana, a 102; bonos municipales de saneamiento, para mañana, a 98,50; bonos municipales de pavimentación, al contado y para mañana, a 99; bonos de construcción de la avenida Agraciada, para mañana, a 95,30; títulos hipotecarios, serie 25, para mañana, a 100,50; serie 26, para mañana, a 100,20; serie 27, al contado y para mañana, a 100,40; serie 28, al contado y para mañana, a 99,10.

Segunda rueda: Bonos de construcción del Palacio Legislativo, para mañana, a 99; deuda de obras públicas y conversión, 1918, al contado y para mañana, a 98,50; títulos de la deuda pública, 1923, para mañana, a 102; empréstito de conversión, 1905, para mañana, a 100,20; bonos municipales de saneamiento, para mañana, a 99; bonos municipales de pavimentación, para mañana, a 99 y 99,30; bonos de construcción de caminos, para mañana, a 96,50; bonos de construcción de la avenida Agraciada, para mañana, a 95,30; títulos hipotecarios, serie 25, para fin de mes, a 100,50; serie 26, para mañana, a 100,50; serie 28, para mañana, a 99,10.

BOLSA DE PARIS

PARIS, 12 (Esp.). — Al cierre de la Bolsa se cotizaron hoy los siguientes precios:

	Hoy	Anterior
Renta perpetua. 3 %	86.80	87
Renta francesa. 5 % 1915-1916	101.60	101.75
Renta francesa. 4 %. 1917	101.90	102
Renta francesa. 4 %. 1918	99.95	100
Renta francesa. 5 %. 1920	131.45	132.05
Renta francesa. 6 %. 1920	104.35	104.60
Renta francesa. 4 %. 1925	127.55	127.95
Renta francesa. 5 %. 1928 (amortizable)	101	101.60
Bonos del Tesoro, por ciento. 1924	708.50	713
Banco Hipotecario Franco-Argentino	3.495	3.480
Obligaciones de la provincia de Corrientes. 6 %. 1910	—	365
Obligaciones de la provincia de Mendoza. oro. 5 %. 1909	1.565	1.620
Obligaciones de la provincia de San Juan. 5 %. 1909	1.925	1.920
Obligaciones de la provincia de Santa Fe. 1910	1.670	1.670
Obligaciones de la provincia de Tucumán. 5 %. 1909	1.670	1.670
Obligaciones del 5 %. del puerto de Rosario de Santa Fe	1.610	1.615
Crédit Foncier de Santa Fe	2.800	2.780
Cervecería Argentina Quilmes	7.485	7.480
Crédito argentino interno. 5 %. 1907	2.300	2.290
Crédito argentin interno. 5 %. 1909	2.280	2.295
Crédito argentino oro. 4 1|2 %. 1910	—	388
Cía. General FF. CC. Prov. de Bs. Aires	3.215	3.235
Ferrocarril Provincial de Santa Fe	2.700	2.750
Société du Port de Rosario, ordinarias	23.000	23.205
Cédulas Hipotecarias Argentinas	457.50	456

BOLSA DE MILAN

MILAN, 12 (Esp.). — Al cierre de la Bolsa se cotizaron hoy los siguientes precios:

gotes se cotizó a 84 chelines 11 1/4 peniques por onza (anterior, 84|11 1/4).

La plata en lingotes a 19 1/4 (19 3/8) peniques por onza; el cobre, para entrega inmediata, a 54:15:0 (51:7:6) libras esterlinas por tonelada; a 3 meses a 53:15:0 (51:0:0); el cobre electrolítico, para entrega inmediata, a 58:10:0 (57:0:0); a tres meses, a 60:10:0 (59:0:0); el estaño, para entrega inmediata, a 145:17:6 (144:17:6); a tres meses a 147:17:6 (146:7:6); el plomo, para entrega inmediata, a 18:7:6 (18:0:0); a tres meses a 18:7:6 (18:1:3); el cinc, para entrega inmediata, a 17:12:6 (16:18:9); a tres meses, a 18:3:9 (17:17:6); el antimonio, disponible, británico, régulo, a 43:5:0 (43:5:0), y el del extranjero, a 28:5:0 (28:5:0).

NUEVA YORK, 12 (Æ). El hierro se cotizó hoy a los siguientes precios: No. 2, ob. Pensilvania, de 18 a 19 dólares por tonelada; No. 2, f. o. b. Búfalo, de 16 a 16,50 dólares; No. 2, fob. Alabama, de 12 a 14 dólares.

NUEVA YORK, 12 (Æ). — El cobre electrolítico, para entrega inmediata, se cotizó hoy a 12 3/4; a 90 días, de 12 3/4 a 13. El estaño, para entrega inmediata, a 32,35; a 90 días, a 32,55.

El plomo, para entrega inmediata, a 5,50.

El cinc, para entrega inmediata, en el este de St. Louis, de 4,62 a 4,65.

La plata en barras, a 41 5/8 centavos de dólar la onza.

Minerales

NUEVA YORK, 12 (Æ).—El nitrato chileno se pagó hoy a 42 dólares por tonelada.

El manganeso, de 94 a 99 dólares la tonelada bruta, derechos pagados en la costa del Atlántico, que ascienden a 33 dólares.

El mercurio, a 117 dólares por frasco de 75 libras.

El arsénico blanco, a 4 dólares la libra.

Caucho

NUEVA YORK, 12 (Æ) — El caucho en bruto se cotizó hoy, al cierre del mercado, a los siguientes precios: de Pará, up river fino, a 15 centavos de dólar por libra; ídem, ordinario, a 7; en bolas, a 6 3/4; plantación, de primera calidad "latex crepe", a 14 3/8; en planchas, ahumado, a 14 1/8.

MOVIMIENTO DE BUQUES

RIO DE JANEIRO, 12. — Entraron: de Buenos Aires, el General Osorio, el Highland Brigade y el norteamericano West Meris; de Rosario de Santa Fe, el británico Pennowak.

Zarparon: para Buenos Aires, el Wurthemberg; para Rosario, el noruego Thodefegelund y el holandés Alphard.

Condena de una envenenadora

BUDAPEST, 12 (Æ).—La Corte de Apelaciones confirmó la sentencia de muerte de la señora Michael Cardos, condenada en Szolonok, por haber envenenado con arsénico a su hijo y a su marido.

Al mismo tiempo absolvió a la señora Charles Soldvary, también acusada de envenenamiento, por falta de pruebas, y fué puesta inmediatamente en libertad.

La Corte Suprema considerará las nuevas apelaciones en otros casos por envenenamiento.

21 DIARIOS
del interior para una campaña de publicidad

Bahía Blanca: El Atlántico
Colón, Bs. As.: La Voz de Colón
Concordia: El Litoral
Córdoba: El País
Corrientes: El Liberal
Chascomús: El Cronista
General Pico: La Reforma
Jujuy: La Opinión
Junín: Junín
La Plata: El Argentino
Neuquén: Neuquén
Oncativo: Oncativo
Paraná: El Diario
Pergamino: La Opinión
Río IV: El Pueblo
San Luis: La Opinión
Santa Fe: Nueva Epoca
S. del Estero: El Liberal
Tandil: Nueva Era
Tres Arroyos: Diario del Pueblo
Tucumán: La Gaceta

EL SINDICATO PERIODISTICO
empresa periodística que reparte material de lectura e ilustraciones a 250 diarios y ejerce la representación administrativa de varios de ellos, está en condiciones de suministrar datos y tarifas y atender o recibir de las agencias o avisadores la gestión de avisos para dichas publicaciones que son las mejores en cada provincia o localidad donde aparecen.

SAN MARTIN 345
U. T. Retiro 2793
Buenos Aires

FUE INAUGURADA LA 59a. REUNION DEL CONSEJO DE LA S. DE LAS NACIONES

PREPARARA VARIOS ASUNTOS QUE VERA LUEGO LA ASAMBLEA

En la primera sesión quedaron despachados algunos asuntos de trámite

LA PRESIDENCIA

GINEBRA, 12 (Æ).—Esta mañana fué inaugurada la 59a. sesión del Consejo de la Sociedad de las Naciones, presidida por el ministro de Relaciones Exteriores de Yugoeslavia, Sr. Volislav Marinkovich.

El Consejo preparará varias importantes cuestiones para someterlas a la consideración de la asamblea de septiembre, incluso la proyectada tregua aduanera y las enmiendas al pacto de la Sociedad, para armonizarlo con el tratado antibélico de Kellogg.

D. César Zumata, de Venezuela, debió ser el presidente de la sesión, pero expresó su deseo de presidir la próxima reunión de septiembre, en que también deberá reunirse la asamblea.

El Consejo aceptó la renuncia de Mr. Charles Evans Hughes, de la Corte Permanente Internacional de Justicia, y resolvió realizar en septiembre una elección especial para designar el reemplazante.

Adopto también el informe del ministro de Relaciones Exteriores alemán, Sr. Curtius, que recomienda la continuación de las negociaciones sobre la tregua aduanera.

Durante una sesión privada, el delegado de Polonia, Sr. Zaleski, hizo un relato de las medidas tomadas durante su presidencia del Consejo, relacionadas con la cuestión paraguayo-boliviana.

El Consejo aprobó las proposiciones de la comisión fiscal tendientes a evitar los impuestos dobles, y adoptó medidas para apresurar la vigencia del protocolo para la revisión del estatuto de la Corte Internacional. También agregó la cuestión de Palestina al orden del día, con el objeto de permitir que Mr. Henderson proporcione al Consejo los nombres de los representantes británicos que formarán la comisión de investigación del asunto del Muro de los Lamentos.

A indicación del Sr. Grandi, el Consejo expresó sus agradecimientos a la comisión que redactó las enmiendas al pacto de la Sociedad de las Naciones, con el objeto de armonizarla con el pacto Kellogg, de la que formó parte el delegado peruano Sr. Cornejo. Mr. Henderson, que conferenció el viernes con M. Briand, ofreció hoy un almuerzo al Sr. Grandi, lo que parece indicar la reanudación de la consideración de los problemas navales franco-italianos.

El Consejo levantó la sesión hasta mañana a las 11.

Henderson ofreció su cooperación a Briand y Grandi

(Especial de LA NACION)

GINEBRA, 12 (Æ).—El ministro de Relaciones Exteriores de Gran Bretaña, Mr. Arthur Henderson, ha ofrecido su cooperación a M. Briand y al Sr. Grandi para resolver la crisis planteada a Francia e Italia en la cuestión de los armamentos navales. En una entrevista concedida a la prensa, Mr. Henderson expresó la creencia de que los ministros de Francia e Italia han recibido su oferta favorablemente, y espera que las conversaciones para resolver el problema serán reanudadas esta semana en Ginebra, durante las sesiones del Consejo de la Sociedad de las Naciones.

La oferta británica para cooperar a que los representantes latinos lleguen a un acuerdo favorable fué hecha a M. Briand el viernes, en París, y al Sr. Grandi hoy, en Ginebra, al almorzar juntos Mr. Henderson, el Sr. Grandi y M. Loucheur.

Mr. Henderson, en una entrevista concedida a los miembros de la prensa, se refirió al discurso pronunciado el jueves en Roma por el Sr. Grandi. Dijo que está completamente de acuerdo con el ministro de Relaciones Exteriores de Italia, y agregó que el desarme es la más grande tarea que se han impuesto las naciones, y que sólo la Sociedad de las Naciones podría cumplirla con éxito. Terminó diciendo el ministro británico de Relaciones Exteriores que la conferencia naval de Londres ha contribuído en gran parte a la tarea del desarme.

Los estatutos de la Corte Internacional de La Haya

GINEBRA, 12 (H).—El Consejo acordó no fijar la fecha de reunión del comité consultivo económico, y aprobó el informe del comité de fiscalización.

A indicación del representante de Italia, Sr. Grandi, el Consejo tomó nota de que actualmente sólo ocho estados ratificaron el protocolo concerniente a la revisión de los estatutos de la Corte Internacional de La Haya, en virtud de los cuales la Corte debe comprender quince jueces en lugar de once.

La asamblea de septiembre deberá proceder a la renovación de la Corte. El Consejo decidió que convenía pedir a los estados que no han notificado aún su adhesión que se sirvan hacerlo antes del 20 de agosto.

La conferencia de tregua aduanera

GINEBRA, 12 (H).—En la sesión del Consejo de la Sociedad de las Naciones el Sr. Curtius se abstuvo de emitir su opinión personal sobre el carácter de la conferencia de treguas aduaneras, limitándose a mencionar la esperanza de que ciertos estados importantes del Continente que no han firmado hasta ahora la convención comercial del 24 de marzo se decidirán en breve a adherirse a la obra de reconstrucción económica de la Sociedad de las Naciones.

Habló luego Mr. Henderson, quien declaró que su gobierno atribuye gran importancia a los resultados de la conferencia, que son, dijo, la continuación lógica de la obra emprendida por la conferencia internacional económica de 1927. Solicitó que los estados no firmantes del protocolo de marzo de 1930 sean igualmente invitados a participar en la conferencia económica y financiera que se efectuará.

Luego fué aprobado el informe presentado.

El problema más importante es el que plantea la aspiración italiana a la paridad naval con Francia

(De nuestro corresponsal)

GINEBRA, 12.—El comentario ha girado hoy, particularmente, alrededor del problema que plantea a toda Europa la pretensión italiana a la paridad naval con la potencia continental más poderosa. Es decir, con Francia. Mr. Henderson lo atacó por vía indirecta. Durante un almuerzo, interrogó a su invitado, Sr. Grandi, acerca de las disposiciones del gobierno fascista en el caso de una convocatoria de la Comisión Preparatoria del Desarme con antelación a la próxima asamblea de la Liga. Según declaraciones, Mr. Henderson en su conversación de París con M. Briand trató el mismo tema.

De ambas consultas resulta que antes de proceder a tal convocatoria convendría que Francia e Italia se entendieran en la cuestión del Mediterráneo, por la cual España comienza a manifestar un interés más que explicable. El presunto tratado hispano-italiano está dando que hablar y la indiferencia de Madrid frente a la Conferencia de Londres contribuye a desorientar la opinión. Se nos dice que España sólo espera una oportunidad para dar a conocer su posición y que esa oportunidad no dejará de presentársele en la Comisión Preparatoria de la Conferencia.

En cuanto a Italia, lo que por el momento puede decirse es que los esfuerzos de su ministro de Relaciones Exteriores en Ginebra tienden, en primer término, a mantener a Gran Bretaña en una posición equidistante entre París y Roma, y, si es posible, conseguir que Londres no tome en la cuestión otra participación que aquella que le dictan sus propios intereses, o, lo que es lo mismo, una participación encaminada únicamente a vigilar lo que ocurre en la ruta de las Indias. Al mismo tiempo, el fascismo está buscando un acercamiento con Alemania, acercamiento del cual ya se ha tenido un indicio en el Comité de Arbitraje y Seguridad, en donde los delegados alemanes e italianos han actuado durante las dos últimas semanas de completo acuerdo.

Los Sres. Grandi y Curtius tienen concertada una entrevista que se realizará uno de estos días en la residencia de uno u otro.

Sería, sin embargo, exagerado atribuir a la actividad del Sr. Grandi en Ginebra una gran trascendencia. El hombre que el Sr. Mussolini puso al frente del Palacio Chigi parece más bien entregado a un juego diplomático cuyo objetivo sería dar la impresión de que, en caso necesario, puede contar a derecha e izquierda con apoyos más o menos ciertos. Cabe consignar en ese sentido que si en los círculos allegados a la delegación italiana se le da a la anunciada entrevista entre Curtius y Grandi un acentuado tono misterioso, del lado alemán, en cambio, se le atribuye escasa significación.

El Sr. Grandi no es considerado, en efecto, como un ministro que desarrolla una política propia sino como un subordinado del jefe del fascismo, a cuyas instrucciones precisas tendrá que atenerse en Ginebra, lo mismo que en Londres y La Haya.

Los alemanes, basándose en tal consideración, añaden que todo lo que el Sr. Grandi puede ofrecer al sucesor del Sr. Stresemann ya lo ha anticipado el Sr. Mussolini en una resonante entrevista que acaba de publicar el "Berliner Tageblatt". Ello no quiere decir que la delegación alemana no vea con cierta satisfacción esta actual manera indirecta de entrar en problemas de los cuales la situación creada por los tratados de paz—esos tratados que el Sr. Mussolini dice que no son eternos—la tienen apartada.

Poco es lo que puede esperarse de las conferencias que celebrará M. Briand con su colega trasalpino. De fuente fidedigna sabemos que Francia no está dispuesta a discutir mano a mano, como se dice corrientemente, ni la cuestión naval en particular, ni la del Mediterráneo en general. La tesis del Quai d'Orsay consiste en que ambos problemas interesan, no sólo a esos dos países, sino también, en grado mayor o menor, a todos aquellos que baña el Mediterráneo y a Gran Bretaña. Tendrán que ser debatidos, por consiguiente, en una conferencia en que tomen parte todos sus legítimos interesados o en la Sociedad de las Naciones.

No obstante, la cancillería francesa seguiría dispuesta, como hasta ahora lo estuvo siempre, a buscar por medio de negociaciones directas las bases de un acuerdo que luego examinarían en común todas las partes afectadas.

Si nos atenemos a las informaciones que aquí pueden obtenerse acerca de las intenciones que llevaría el representante italiano a las conversaciones que mantendrá con M. Briand, Grandi alegará que, según Italia, las diferencias franco-italianas hay que examinarlas todas al mismo tiempo y desde un principio. La paridad naval no es sino una de las reivindicaciones a que Italia, como potencia de primera importancia o de una importancia, cuando menos, igual a la de Francia, tiene derecho.

Planteadas así las cosas, difícil parece que se llegue en el curso de la actual reunión del Consejo de la Sociedad de las Naciones a otro resultado que no sea la fijación de fecha y de método en que se reanudarán los "pourparlers" de cancillería a cancillería.

SE EFECTUO EL SEPELIO DE ROMERO DE TORRES

Asistió al acto numeroso público

CORDOBA, 12 (Æ).—Se ha verificado el sepelio del pintor Julio Romero de Torres. Asistió a la fúnebre ceremonia gran cantidad de admiradores del gran artista.

Los balcones de las casas del trayecto seguido por la comitiva lucían crespones.

En la casa de Romero de Torres se recibieron doscientas coronas.

Muchísimas personas acompañaron al cadáver desde el Museo Provincial, en donde fué exhibido al público, hasta el cementerio local, en donde se le dió sepultura.

LA EXPOSICION NACIONAL DE BELLAS ARTES

Fué inaugurada en Madrid con participación de artistas americanos

MADRID, 12 (Æ). — Más de 193 obras figuran en la Exposición Nacional de Bellas Artes inaugurada hoy, la cual vuelve a celebrarse después de cuatro años de suspensión.

En la muestra figuran muchos artistas españoles, argentinos, colombianos, peruanos, chilenos, mejicanos y cubanos.

Los expositores colombianos son Miguel Díaz Vargas, Ignacio Gómez Jaramillo, Nepomuceno Sanz Santamaría y José Rodríguez Acevedo; el peruano Alberto Parejo Mijares y los argentinos Enrique Senac, Enrique Larrañaga y Jaime Piza Roig.

El pintor Flores Kaperochipi

SAN SEBASTIAN, 12 (Esp.).—En Barcelona se embarcó en el Conte Verde, con destino a Buenos Aires, el pintor Flores Kaperochipi. Lleva veintiún cuadros de tipos y costumbres vascas. Es un verdadero pintor de raza, que se renueva y perfecciona en cada nueva obra.

El artista fué despedido con un cordial homenaje.

Bodas en Galicia

VIGO, 12 (Esp.).—Se han efectuado los siguientes enlaces matrimoniales: en Vigo, la Srta. Engracia Adrio Magariños con D. Angel Fernández Vilapún, y en Barcia de Mera, la Srta. María Dolores Espiñeira con D. Nemesio Barral.

VIGO, 12 (Esp.).—Contrajeron enlace: en Tuy, Daría Cordo Freyría con Daniel Casado Izquierdo; en Villagarcía, Sobradelo, Dolores González Otero con Arturo Tabán Piñé; en Carril, Sofía Durán con Tomás Rodríguez; en San Clodio, Vicenta Zamuz con Narciso Rodríguez González, y en Arcade, Consuelo Pérez Lorenzo con Rafael Amoedo Franco.

Fallecimientos en Galicia

VIGO, 12 (Esp.).—Han fallecido: en la Puebla del Caramiñal, D. José Domínguez Pardavila; en Sobroso, Mondariz, Da. Benita Carrera Groba; en Villagarcía, Da. Josefa Fernández, viuda de Otero; en Viana, don Ignacio Sobrino García, y en Ribadavia, el farmacéutico D. Jesús Vidal Mujica.

VIGO, 12 (Esp.).—Fallecieron: en Pontevedra, José Benito Fraga; en Tuy, Caldelas, José Sierra García; en Orense, Puentedeva, el párroco Fidel de Castro Rosendo; en Vigo, Angela Granada Pérez, Evencio Montenegro y José Benito Martínez; en Orense, Lobera, el médico Rafael Tejada, y en Chantada, el ex alcalde Manuel Estévez Vila.

EL CANCILLER DEL URUGUAY AGASAJO A D. ALFONSO DANVILA

Ofreció una comida de despedida al nuevo embajador de España en Buenos Aires

(Especial de LA NACION)

MONTEVIDEO, 12. — En su residencia de Pocitos el canciller, señor Domínguez, dió esta noche una comida de despedida al ministro plenipotenciario de España, D. Alfonso Danvila, quien dentro de pocos días se trasladará a Buenos Aires con el objeto de desempeñar sus nuevas funciones de embajador de su país ante el gobierno argentino.

Especialmente invitados concurrieron el embajador argentino, Dr. Carlos de Estrada, y demás representantes del cuerpo diplomático y numerosas señoras. El Sr. Domínguez pronunció a los postres un conceptuoso discurso cuyos fragmentos principales transcribimos:

"Esta demostración—dijo—expresa el justiciero reconocimiento del Poder Ejecutivo de la corrección y acierto con que habéis desempeñado en la República las altas funciones de vuestro cargo diplomático, procurando en todo momento estrechar y consolidar los fuertes lazos tradicionales de franca y sincera amistad que, imperturbables, han existido siempre entre la madre patria y nuestro país. De la singular estimación que habéis conquistado en nuestro pueblo dan testimonio los múltiples y expresivos agasajos de que venís siendo objeto con ocasión de vuestra próxima partida, para tomar posesión del nuevo e importante cargo con que, merecidamente, acabáis de ser honrado. Os ausentais, pues, del solar del Uruguay dejando arraigado en el ánimo de nuestra sociedad un sentimiento de intensa simpatía, que vos y vuestra distinguidísima esposa habéis podido despertar debido a las elevadas cualidades espirituales que os son propias.

"Ascendido a la más alta dignidad en escala y jerarquía de la representación internacional, os dirigís a ejercer iguales funciones que aquí a un país amigo y progresista, de cuya elevada cultura son un alto exponente S. E. el embajador Dr. Estrada y su muy distinguida esposa. Allí se ofrecerá a V. E. un nuevo y amplio escenario para destacar vuestra descollante personalidad diplomática y literaria, y dada la proximidad de Buenos Aires con Montevideo, se hará fácil la continuación frecuente de vuestro contacto con los muchos amigos y admiradores que dejáis aquí, atenuando así lo sensible de vuestra ausencia y la de vuestra distinguida compañera.

"Estoy seguro de que en la República Argentina, donde otra vez os conduce el imperativo de vuestra brillante carrera, al servicio de vuestra patria, y la concordia de los pueblos con el país al que os vinculan viejas amistades, V. E., señor embajador, y vuestra, muy distinguida esposa, estrecharán más aun esos lazos, como lo han hecho entre nosotros, y vuestra misión, orientada por la capacidad superior de V. E., resultará tan feliz como lo ha sido en nuestra patria."

El Sr. Danvila agradeció en términos felices los augurios del Sr. Domínguez, renovándose los aplausos calurosos.

Dos mensajes presidenciales

MONTEVIDEO, 12.—El presidente de la República envió hoy dos mensajes al cuerpo legislativo. Solicita por el primero la autorización necesaria para ratificar el protocolo de revisión del estatuto de la Corte Permanente de Justicia Internacional, subscripto en Ginebra el 14 de septiembre de 1929, y por el segundo pide igual facultad acerca de las convenciones sobre los métodos para la fijación del salario mínimo y protección contra los accidentes del trabajo en los buques y la fijación del peso máximo de los bultos que se conducen por vía marítima y fluvial.

Un decreto causó desfavorable impresión

MONTEVIDEO, 12.—Por el ministro de Hacienda se dictó recientemente un decreto estableciendo que las solicitudes de análisis de vinos, alcoholes y demás líquidos que se importen deberán contener la descripción de dichos líquidos en todos sus detalles, empleándose al efecto los mismos términos de la tarifa aduanera. Agrega el decreto que cada una de las especificaciones deberán ser comprobadas por la División de Análisis de la Aduana, y en los casos de existir diferencias, se aplicarán a los importadores las sanciones a que hubiere lugar. Estas medidas han producido mala impresión en el comercio importador, que tiene el propósito de iniciar un activo movimiento a efecto de obtener la derogación de las mencionadas disposiciones.

Llegada de una flotilla de balleneros

MONTEVIDEO, 12.—Procedente de los mares del Sur entró hoy en este puerto la flotilla de balleneros compuesta por el buque fábrica y los barcos cazadores, Melville, Ronald Kain, Hektoria 6, Hektoria 7, Weddell, Ross I, Bransfield, Roydur, Porthtanley y Charcot.

Según expresan los tripulantes de esos buques, la caza durante la temporada que terminó fué buena, obteniendo las compañías armadoras y sus tripulaciones apreciables beneficios.

VISITA ESTUDIANTIL NORTEAMERICANA A LA AMERICA LATINA

NEW HAVEN, 12 (Æ).—Se anuncia que el equipo de debates de la Universidad de Yale, que saldrá el 25 de junio de Nueva York con destino a la América del Sur, sostendrá conferencias con los alumnos de las universidades siguientes: la de Colón, la de San Marcos, de Lima; la de Chile y la Católica, de Santiago; la Nacional, de Buenos Aires; el Instituto Cultural Argentino-Norteamericano y la Universidad de La Plata, y, finalmente, con la Universidad Nacional de Montevideo. Los temas principales que se discutirán durante la jira serán los de la paz mundial y el comercio libre.

La delegación estará compuesta por Henry T. Clark, George Lewis y J. Lester Reed. Acompañará a estos estudiantes el profesor Ernest J. Hall.

M. Jules Pams

Falleció en París

PARIS, 12 (Æ). — A la edad de 78 años falleció M. Jules Pams, diputado, senador y ministro en cuatro gabinetes. En 1913 fué candidato presidencial en oposición a M. Poincaré.

La notoriedad de M. Jules Pams alcanzó en 1913 su culminación, cuando se erigió su candidatura a presidente de la República. Su nombre se oponía al de M. Poincaré, y Clemenceau en esa circunstancia lo apoyó, desde el Parlamento. En 1917 M. Pams ocupó por última vez cartera, desempeñando el Ministerio del Interior; seis años antes había desarrollado con gran brillo su misión de ministro de Comercio e Industria.

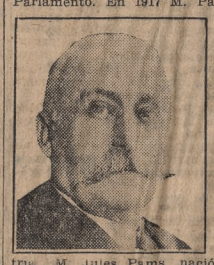

M. Jules Pams nació en 1852, y después de una breve y brillante carrera fué elegido diputado por los Pirineos Orientales, en 1893, fecha desde la que siempre volvió, periódicamente, a ocupar su banca en el Parlamento de Francia. Le fué dado desarrollar así una actividad de años, una carrera parlamentaria de más de 30. Era una figura venerable y senatorial, un austero testigo de la vida política del país. Fué siempre trabajador, un trabajador recio, pero silencioso. Hombre de sólida inteligencia, de acción serena, obtuvo desde su juventud un gran prestigio en la masa que espera con fe la palabra de los políticos honestos, enérgicos, dueños de sus actitudes. Decíase de M. Pams que era uno de esos ministros que frecuentan con más gusto la biblioteca de la Cámara que la tribuna. Amaba las artes, la literatura, las ciencias. Era un espíritu parisiense, ágil y abierto. Consideraba a sus adversarios. Nunca se había hecho acreedor a ese pasaporte de los hábiles que, en el manejo de la cosa pública, se llama "sentido político".

M. Pams amaba a los obreros y los campesinos. Esto integraba su aspiración de una Francia nada caótica, hecha unidad por las corrientes diversas de su pueblo laborioso, de sus masas inteligentes y sus núcleos inquietos.

El dueño de esta gran moral era un meditabundo y amaba devolver metódicamente su fortuna a todas las fuentes de la riqueza nacional.

A la expedición Dyrerfurth sólo le quedan dos semanas de buen tiempo para escalar la cima del Kanchenjunga

(Especial de LA NACION)

NUEVA YORK, 12. — "The New York Times" publica el siguiente despacho de su corresponsal en Londres:

"Los expedicionarios del Kanchenjunga deben apresurarse. Sólo les quedan dos semanas para conquistar la enorme montaña antes que el monzón empiece a soplar desde la bahía de Bengala y los desfiladeros comiencen a llenarse de nieve. Ya se ha tenido conocimiento de la aparición del monzón en Colombo, Ceilán, en donde 15.000 personas han quedado sin hogares a consecuencia de las inundaciones de la semana pasada; la temporada de lluvias se ha iniciado allí con más de una quincena de anticipación. En la costa oriental de la India la estación ha sido anunciada con tempestades torrenciales, y en Madras han caído 45 centímetros de agua durante los últimos cuatro días.

"La temporada de lluvias llegará a Calcuta dentro de tres semanas; refrescará las llanuras polvorientas, pero acarreará nuevos peligros y dificultades a los expedicionarios del Himalaya. El brigadier general Charles G. Bruce, jefe de dos expediciones británicas que hicieron ataques verdaderamente épicos contra el monte Everest, y conocedor de los peligros que encierran las tempestades de nieve en las montañas, se ha expresado en los siguientes términos:

"Sería inútil intentar la ascensión del Kanchenjunga después del 20 de mayo, y Dyrenfurth y sus hombres revelarían una temeridad inútil si lo hicieran. Nosotros pudimos seguir adelante hasta una fecha muy avanzada en junio, pero es necesario tener presente que el Kanchenjunga está 240 kilómetros más cerca de la costa y recibe toda la fuerza de las tempestades. Todos los vientos y todas las tempestades dan contra el Kanchenjunga, mientras que cuando llegan hasta el Everest ya han perdido mucho de su intensidad. Por esta razón y muchas otras la ascensión del Kanchenjunga constituye una tarea mucho más difícil que la del Everest."

El general Bruce, no obstante, no considera que Dyrenfurth carece de perspectivas de éxito, aun cuando admite que disminuyen a medida que pasa cada día. Presume que él y sus hombres ya están en el campamento de la base, aun cuando el último mensaje llegado al mundo civilizado denotaba que todavía estaban a tres jornadas de ella.

"Aun en el supuesto caso—dijo—que hayan llegado al campamento de la base hace una semana, tienen ante ellos una tarea verdaderamente terrible. Es necesario no apurarse demasiado en la ascensión de una montaña como ésta cuando se trata de trabajar a alturas tan considerables. Las cuestas que conducen a la cima no han sido muy exploradas y nadie conoce las que están situadas en el costado de Nepal. Es muy importante que los hombres de la expedición se aclimaten paulatinamente para poder soportar los efectos de la altura. Es necesario llevar las cargas lentamente y en los últimos centenares de metros la tarea se hace desesperante."

EL SPORT EN EL EXTERIOR

COPA DAVIS

Gran Bretaña eliminó a Polonia

TORQUAY, 12 (Æ). — El equipo británico de tennis venció al de Polonia en la segunda vuelta del torneo eliminatorio por la disputa de la copa Davis, al adjudicarse el partido de dobles, en el que J. C. Gregory e I. G. Collins derrotaron a I. Tloczynski y P. Warminski, por 6-0, 6-0 y 6-0.

Los británicos habían ganado previamente dos matches de singles.

Italia batió a Bélgica por 5 a 0

ROMA, 12 (Æ). — Los italianos se adjudicaron los dos partidos de singles de la segunda rueda de la copa Davis. De Morpurgo venció al belga Grand Guillot, por 6-4, 6-1 y 6-2, y Destefani a Riches, por 6-0, 6-2 y 6-0.

Los italianos se impusieron, pues, por 5 a 0.

BASEBALL

Los matches de ayer en los Estados Unidos

NUEVA YORK, 12 (Æ). — Los partidos de baseball jugados hoy tuvieron los siguientes resultados:

Liga Americana

Chicago	2	Washington	13
Cleveland	7	Filadelfia	10
Detroit	0	Nueva York	7
San Luis	3	Boston	4

Liga Nacional

Brooklyn	2	Pittsburg	6
Filadelfia	6	Cincinnati	7
Nueva York	14	Chicago	12

LA EXPLOTACION DEL SALITRE EN CHILE

Ha quedado terminado el estudio del proyecto para constituir una compañía nacional

(Especial de LA NACION)

SANTIAGO, 12. — En la reunión celebrada ayer en el Ministerio de Hacienda quedó terminado el estudio del proyecto de ley para la constitución de la Compañía Salitrera Nacional, la que contará con un capital de tres mil millones de pesos, reunirá a todos los productores de salitre y será administrada por doce directores nombrados por el presidente de la República. El Gobierno aportará el 50 por ciento del capital y todas sus reservas de salitre. Las acciones de dicha compañía nacional serán de tres clases: del Gobierno, preferidas y comunes, las que se diferenciarán en la cotización comercial.

Los profesores de idioma castellano de Santiago

SANTIAGO, 12 (Esp.).—Los profesores de idioma castellano de esta ciudad, en una reunión celebrada ayer acordaron dirigirse a la Real Academia Española a fin de pedirle la reforma de la gramática, conforme a la teoría más racional y científica. Se basa dicho proyecto en los antiguos trabajos realizados por el eminente filólogo Rodolfo Lenz, autor de numerosas obras, algunas de las cuales, como "La oración y sus partes", fueron editadas por la revista de filología que dirige D. Ramón Menéndez y Pidal.

Universitarios chilenos al Perú

SANTIAGO, 12. — Para corresponder al intercambio universitario con el Perú y con el objeto de pagar la visita y conferencias pronunciadas por el profesor Luis Alberto Sánchez en la Universidad de Chile, ésta enviará a Lima a D. Pedro León Loyola, quien disertará sobre amplias cuestiones de filosofía.

Congreso del Niño

SANTIAGO, 12. — Quedó designada la delegación chilena que asistirá al Congreso Panamericano del Niño que se realizará en Lima. La forman los doctores José Vergara Keller, Eugenio Cienfuegos, Juan Gandulfo y Samuel Gajardo.

LAS EXEQUIAS DE DON E. GARCIA MANSILLA

Asistirá a ellas D. Daniel García Mansilla

(Especial de LA NACION)

PARIS, 12.—Procedente de Madrid llegó el embajador argentino en España, D. Daniel García Mansilla, a quien acompaña su esposa. Su viaje ha tenido por objeto asistir a las exequias de su hermano.

En la iglesia de Saint Pierre de Neuilly se ofició un funeral en memoria de D. Eduardo García Mansilla. El cadáver fué transportado al cementerio de Pere Lachaise.

Nils Kreuger

Falleció en Estocolmo

ESTOCOLMO, 12 (H).—Falleció el conocido pintor sueco Nils Kreuger a la edad de 72 años.

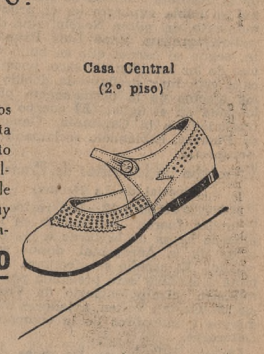

CALZADO y MEDIAS para Niños

EL CUIDADO QUE REQUIERE EL PIE DEL NIÑO, HA SIDO DETENIDAMENTE ESTUDIADO EN CADA UNO DE LOS MODELOS DE CALZADO QUE COMPLETAN NUESTRO SURTIDO.

Para criaturas:

Casa Central (2.º piso)

Una acertada combinación de cueros en tonos moka y beige representa este novedoso modelo de zapatito que ilustramos, estudiado especialmente para la primera infancia, vale decir: calzado liviano, horma muy cómoda, terminación cuidada. En varios modelos. Medidas: 24-26, $ 5.50; 21-23, 5.20; 18-20 ..... 4.90

Para niña:

ZAPATO de cuero charolado negro, suela livia na y resistente, horma de calce perfecto y sumamente cómoda. Es un modelo de líneas sencillas, sobriamente adornado con costuras, que realzan y completan su conjunto. Medidas: 36-38, $ 8.75; 32-35, 7.75; 28-31 .... 6.75

Para niño:

ZAPATO de gun-metal marrón o negro, con suela reforzada. Todos los detalles de su confección son el producto de nuestra experiencia sobre lo que debe ser un calzado destinado al uso severo. Su resultado merece nuestra más amplia confianza. Medidas: 38-39, a $ 9.50; 32 al 37, 8.50; 26 al 31..... 7.50

Medias

Cortas, de pura lana, tipo «Morley», artículo de procedencia inglesa y de muy buena calidad; en colores beige, gris, marrón, azul y verde. Para años: 2-5. 1.25

3/4 de pura lana, bota doblada fantasía, en una bonita combinación de diseños formando rombos; artículo de fabricación inglesa. Para años: 11 a 14, 3.00, 4-10, 2.50; 2-3. 1.95

Largas, de fino algodón mercerizado, talón y puntera reforzados, en los colores marrón claro y marrón obscuro. Para años: 12, 15, 2.35; 9-11. 2.00

Casa Central (1.º piso)

Gath & Chaves
FLORIDA esq. CANGALLO - Bs. AIRES

Con los pulmones a cuestas
por demasiado toser. La tos, simple dolencia, puede tener complicaciones graves para los fumadores.
Para curar la tos, tome
Jarabe Iodeina
(MONTAGU)
y conseguirá un alivio inmediato y seguro.
La Iodeina descongestiona los bronquios, facilita la expulsión de las flemas y quita el cosquilleo molesto que incita a toser.
En todas las farmacias del país.
Farmacia Franco-Inglesa
LA MAYOR DEL MUNDO
Sarmiento y Florida — Buenos Aires

PREVENCION
A fin de evitar los posibles engaños de que pueda ser víctima el público adquiriendo en las farmacias productos importados clandestinamente, de origen dudoso, hacemos saber al cuerpo médico y al público que los productos siguientes: JARABE DE MANZANAS del Dr. MANCEAU, MORUBILINE, PASSIFLORINE, AMBRINE del Dr. BARTHE de SANDFORT, BILIFLUINE y CRESOPIRINE, de absoluta legitimidad, deben tener adherida en la parte superior del envase la estampilla fiscal azul con el nombre de nuestra casa ILLA y Cía., que ampliada reproducimos a continuación:

Cualquier producto de los nombrados que no lleve esta estampilla carece de la garantía de legitimidad y debe rechazarse.
ILLA y Cía.
DEPOSITARIOS GENERALES
MAIPU 73 — BUENOS AIRES

ACTIVIDADES DE LA CIUDAD DE ROSARIO

EL 18 INAUGURARA SUS SESIONES LA JUNTA DE HISTORIA Y NUMISMATICA

La tribuna será ocupada por el miembro de dicha entidad Dr. Calixto Lassaga

REUNIONES SUCESIVAS

(De nuestra agencia)

El 18 del corriente la Junta de Historia y Numismática Americana (filial de Rosario) celebrará su primera reunión del año.

Después de tratar diversos asuntos sometidos a su consideración, realizará sesión pública en la Biblioteca Argentina, disertando en ella el Dr. Calixto Lassaga sobre el tema: "Determinación del sitio en que se erigió por primera vez la bandera argentina".

Esta conferencia del Dr. Lassaga, que iniciará el ciclo de disertaciones de la temporada, ha despertado explicable interés en nuestros círculos intelectuales.

El presidente de la junta central de la institución, Dr. Ricardo Levene, ha anunciado que hará acto de presencia en la sesión inaugural, y ello denuncia la importancia que atribuye la entidad madre a su filial de Rosario.

El ciclo de conferencias de este año ha de constituir, sin duda, una de las más señaladas notas de las actividades de ese orden desarrolladas en Rosario.

Las conferencias que seguirán a la del Dr. Lassaga estarán a cargo de D. Francisco M. Santillán, Dr. Jose Luis Busaniche, Dr. Julio Marc, Dr. Juan B. Terán y otros destacados intelectuales.

Realiza una activa campaña el Partido Socialista

Respondiendo a una iniciativa del comité ejecutivo nacional, los ex militantes del Partido Socialista han realizado una reunión con el objeto de proceder a una activa propaganda con el fin de obtener el mayor número posible de adherentes.

Para llevar a cabo la referida iniciativa se ha nombrado una comisión especial, la que tiene a su cargo la remisión de una circular a todos los simpatizantes del partido, en la que se les pide su incorporación y se les convoca a una reunión que realizarán el día miércoles 21 del corriente por la noche en el Hotel Mayo, confiándose desde luego en su éxito, pues las invitaciones alcanzan a un número considerable.

Por otra parte, en una conferencia que el día 18 del actual dará el doctor Enrique Dickman, éste hará conocer los propósitos de la comisión, la que cuenta además con la adhesión de la sección Rosario del Partido Socialista italiano, entidad que en un congreso reciente ha sancionado la unidad de todas las fracciones socialistas italianas.

Subsistirá la Sociedad Filantrópica Belga

Con el propósito de deliberar sobre diversas cuestiones de orden interno surgidas en el seno de la Sociedad Filantrópica Belga, se llevó a cabo ayer una asamblea general. En vista de las dificultades mencionadas, la mesa directiva presentó su renuncia, la que fué aceptada. Previa una larga deliberación en la que se dejó sentada la necesidad de que la susodicha sociedad continuara subsistiendo, se procedió a la designación de los señores Pablo De Vooght y Victor P. Paindaveine, para que convoquen a una nueva asamblea con el objeto de proceder a designar la comisión directiva definitiva y considerar, además, la posibilidad de gestionar personería jurídica y modificar los estatutos.

En un horno de ladrillos se produjo un hecho de sangre

En jurisdicción de Bella Vista, en un horno de ladrillos situado en la prolongación de la calle Ovidio Lagos y la intersección del camino a Los Ecalíptus, Celeste Malvicini, italiano, de 38 años, soltero, sostuvo un violento altercado con su socio Cela Bonelli. Malvicini epilogó el incidente desgarrando un tiro de revólver que hirió a su rival en el lado izquierdo del pecho, cerca del corazón. Cuando Bonelli cayó el heridor, con una horquilla de pasto, le infirió nuevas heridas sobre el labio, que también son graves. Malvicini está detenido, intruyéndosele el sumario de práctica.

HA DESPERTADO INTERES LA ORGANIZACION DEL CERTAMEN LITERARIO

Un concejal presentó un proyecto instituyendo un premio de mil pesos para la mejor monografía

LA FIESTA DEL LIBRO

(De nuestra agencia)

Ha sido sometido a resolución del Concejo Deliberante un proyecto, firmado por el miembro de la corporación Dr. Daniel Bossano Ansaldo, instituyendo un premio especial, consistente en una medalla de oro y 1000 pesos, para la autora de la mejor monografía que se presente en el certamen literario organizado por la filial Rosario de la Biblioteca del Consejo Nacional de Mujeres.

Entre otras consideraciones, el autor del proyecto dice en la parte dispositiva del mismo que la Biblioteca del Consejo Nacional de Mujeres, organización cultural y filantrópica que viene desarrollando una destacada acción social en nuestra ciudad, ha preparado plausiblemente un certamen literario exclusivamente para señoras y señoritas residentes en Rosario.

Este acto, se agrega más adelante, que según los informes recogidos asumirá proporciones por demás interesantes, a la par que inusitadas en nuestro ambiente, tendrá efecto el día 11 de octubre próximo, coincidiendo dicha fecha con la fiesta del libro, que se hará por primera vez entre nosotros. El concurso de referencia estará circunscripto a tres temas: a la mejor poesía o conjunto de poesías, al mejor cuento o novela corta y a la mejor monografía o estudio sobre cualquier tema de carácter general.

Como se ve, agrega el autor del proyecto, se trata de un verdadero acontecimiento para Rosario, que sale de lo común, y que por las finalidades de carácter intelectual que persigue merece el apoyo franco y decidido de los poderes municipales. Corresponde, pues, expresa a continuación, que, como un justo reconocimiento a tan digna y feliz iniciativa y como un merecido estímulo para la producción intelectual de nuestro medio, la municipalidad de Rosario se haga presente en este torneo artístico en la forma que corresponde.

Por último se indica el proyecto de decreto, que instituye un premio especial, consistente en una medalla de oro y 1000 pesos, para la autora de la mejor monografía que se presente en el certamen que se realizará el 11 de octubre y que se refiera a un tema de carácter municipal en cualquiera de sus manifestaciones.

En el bulevar Avellaneda se introducirán mejoras

Oportunamente informamos que la comisión vecinal de la sección 10a. había iniciado gestiones ante el intendente municipal con el fin de que se construyeran jardines y se colocaran bancos en el bulevar Avellaneda, en el trecho comprendido por las vías del Ferrocarril Central Argentino y el río Paraná. Estas gestiones han tenido éxito, pues el funcionario municipal ha dispuesto lo pertinente a fin de que sean satisfechas las aspiraciones del mencionado vecindario. En consecuencia, inmediatamente el Departamento de Obras Públicas dará comienzo a los trabajos de la referencia.

Eligió nueva mesa directiva la Asociación Cooperadora de la escuela No. 610

Una numerosa y entusiasta asamblea realizaron los padres que forman la asociación pro escuela No. 610, considerando diversos asuntos de importancia para la marcha de la misma y procediendo a la elección de la nueva mesa directiva, la que quedó constituída en la siguiente forma: presidenta honoraria, María Uranga Vda. de Valdez; presidente, José Mendoza; vicepresidente, Aurelio Bravo; secretario, Juan Martínez Segs; prosecretario, Mauricio S. Pujol; tesorero, Rodolfo J. Vásquez; protesorero, Alfredo J. Rossi, y vocales titulares los Sres. Froilán Villarruel, Graciano Pañeda, Ramón A. Luna y Carlos Irazoqui. Vocales suplentes, los Sres. Agustín Mulet Cobas, Angel Figini, Pedro Rosés y Gustavo A. Giacaglia; síndico suplente, Juan Costa, y asesor, el director de la Escuela, Miguel Cuello.

El Círculo auspicia un recital de piano

Auspiciado por la institución cultural El Círculo se llevará a efecto hoy aa las 21.30 e nel local de la Biblioteca Argentina un recital de piano, que estará a cargo del prestigioso artista Iso Elinson.

En esta oportunidad será interpretada música de Beethoven, Chopin, Krjukoff, Popoff, Liszt y otros clásicos.

Apertura de propuestas para establecer calefacción en los hospitales municipales

Conforme con el llamamiento a licitación efectuado oportunamente, el 15 del actual se procederá a la apertura de las propuestas presentadas para el establecimiento de calefacción en los hospitales Rosario e Intendente Carrasco. Las propuestas que resulten más convenientes deberán después ser sometidas a la consideración de los técnicos del departamento de Obras Públicas de la Municipalidad.

Un hombre fué embestido por un ómnibus

Siendo las 14.30 de ayer, al pretender cruzar la calzada en la intersección de las calles Corrientes y San Lorenzo, Donato Serrano, que se domicilia en la calle Gabriel Carrasco 956, fué embestido por un ómnibus.

El conductor, llamado Juan Viena, fué detenido por personal de la seccional 2a., donde se instruye el sumario de práctica. Las lesiones recibidas por Serrano son de carácter leve según diagnóstico de la Asistencia Pública.

El comandante del crucero Delhi retribuyó atenciones

A bordo del crucero británico Delhi ofreció ayer a la tarde un té el comandante de dicho barco, en retribución de las atenciones recibidas durante su estada en ésta. La mencionada fiesta se vió sumamente concurrida por destacados miembros de la colectividad británica, como también de nuestra sociedad.

El crucero levará anclas hoy a primera hora con rumbo a Santa Fe.

Detención de un acusado

Personal de la División de Investigaciones procedió ayer a la detención de Angel Dipaoli, acusado por defraudación el 15 de diciembre de 1928 ante el juzgado del Dr. Pedro A. Guindón, actualmente a cargo del doctor Juan A. Trillas. El detenido fué alojado en la alcaidía a disposición del magistrado nombrado en último término.

Celebrará sesión esta tarde el Concejo Deliberante

Hoy a las 17.30 celebrará sesión el Concejo Deliberante, para tratar los asuntos contenidos en la orden del día No. 15, y otros varios postergados en reuniones anteriores.

Entre los primeramente nombrados, se encuentra un despacho de la comisión de hacienda, autorizando el pago de $ 20.000 a la Comisión Municipal de Bellas Artes, por subvenciones adeudadas desde julio de 1926 hasta julio de 1928. Otro dictamen idéntico en favor de la Sociedad Protectora de la Mujer, por $ 5400. Otro de la comisión de obras públicas, autorizando la inversión de $ 5118, para la construcción de jardines en la avenida Francia, y de $ 9541,86 para la formación de una plaza en el barrio Alberdi, que llevará el nombre de Santos Dumont. También se autoriza el llamamiento a licitación para la reforma del actual sistema de alumbrado en la plaza Sarmiento, y construcción de las aceras necesarias.

Ciclo de conferencias organizado por la Federación Agraria Argentina

El consejo directivo central de la Federación Agraria Argentina ha organizado el siguiente ciclo de conferencias:

A cargo del presidente de la institución, el 22 de junio en Alicia.

A cargo del delegado D. José Prieto, el 14 en O'Higgins, el 16 en Baigorrita y el 18 en Irala.

A cargo del delegado D. Tomás García, el 25 en Desvío Kilómetro 228 (constitución de la seccional).

La delegación permanente en Bahía Blanca ha organizado además tres conferencias: el 18 en Pelicurá, el 1o. de junio en Lobería y el 4 en Dionisia.

—Después de haber cumplido los requisitos exigidos por la carta orgánica, ha sido incorporada una nueva seccional, ubicada en Quitilipi, gobernación del Chaco.

Falleció un demente

Ayer en uno de los calabozos de la alcaidía policial, donde se encontraba recluído, falleció el demente Juan Roca, argentino, de 45 años de edad, sin domicilio conocido.

Fueron postergados los remates del Banco Municipal de Préstamos

Por diversas causas fueron suspendidos los remates que debieron efectuarse ayer en el Banco Municipal de Préstamos. La mencionada subasta se llevará a efecto, de acuerdo con la última resolución, durante los días 15 al 21 del actual a la hora de costumbre.

Conferencia

Auspiciado por la Asociación Cultural de Conferencias se efectuará el viernes próximo un nuevo acto cultural, correspondiente al ciclo que ha organizado la mencionada institución.

En dicha oportunidad dará una conferencia el profesor de geometría en la Facultad de Ciencias de Paraná, Dr. Francisco Pingsdorf, la que versará sobre "Las geometrías no euclideas".

Los agricultores son exhortados a sembrar semilla fiscalizada

El Registro Oficial de Semillas Fiscalizadas ha procedido a la distribución en todo el territorio de la República de 5000 carteles de propaganda con la nómina de los inscriptos en dicho registro, como también exhortando a los agricultores a que siembren simientes puras, abandonando así las mezclas, que tan mediocremente premian sus esfuerzos.

Los mencionados carteles han sido enviados a las sucursales del Banco de la Nación, a las oficinas de Correos y Telégrafos, a las estaciones de los ferrocarriles de la República y a las principales instituciones agropecuarias.

Notas sociales

A beneficio del templo San Cayetano se realizará hoy un festival en el Cinematógrafo Córdoba.

—Esta tarde se llevará a efecto una nueva reunión de las asociadas al Costurero de Santa Teresita, con objeto de confeccionar las ropas que se repartirán a los pobres el 24 del actual celebrando el aniversario patrio.

—Con motivo de su próximo viaje a Europa, las amistades de Da. Aurelia M. de Berdaguer harán oficiar una misa en su honor el viernes próximo a las 9 en el santuario del Señor de la Buena Esperanza.

—Celebrando un nuevo aniversario de la independencia del Paraguay destacados miembros de la colectividad de ese país han resuelto reunirse mañana en un banquete de camaradería, que será servido en el Círculo de Obreros.

—De Buenos Aires, la Srta. María Angélica Castilla.

—Para Buenos Aires, Da. Elena D'Hiriart de Badillo y su nieta Susana Moreno Badillo.

—A la memoria de D. José Manuel Fierro se celebrará el jueves a las 9 un solemne funeral en la iglesia Matriz.

ESPECTACULOS PARA HOY

Teatros

Colón—"Lucía".

Comedia—A las 18, "Chacarero criollo"; a las 21, "Al buen lechón", "Chacarero criollo" y "Piano, piano se va lontano".

Real—A las 18, "La casa de salud", y a las 21.30, "Malvaloca".

Cinematógrafos y variedades

San Martín—"Lucha sin tregua", y en escena, "Mordeme la oreja izquierda".

Empire Theatre—"El mundo al revés".

Palace Theatre — "Las emancipadas".

Rosario—"La revista de Hollywood".

Córdoba—"Tú me perteneces".

Buckingham—"El niño bien".

Capitol—"Currito de la cruz".

Echesortu—"Piedad".

Urquiza—"Follies 1929".

Belgrano—"La emboscada en la noche".

PROVINCIA DE TUCUMAN

El interventor de la Municipalidad de la Capital, que fué designado ayer por el P. E., ha iniciado sus funciones

Fué puesto en posesión del cargo por el ministro provincial de Gobierno

RECURSO INTERPUESTO

TUCUMAN, 12.—Minutos antes de las 16 el gobernador, Sr. Sortheix, firmó un decreto designando interventor municipal a D. Ercolino Lemme, actual director general de rentas de la provincia. Por el mismo decreto se le dan instrucciones expresas, a las cuales deberá ajustar su actuación.

En seguida el interventor, señor Lemme, acompañado por los ministros de Hacienda, D. Manuel Martínez, y de Gobierno, D. Adriano Bourguignon, legisladores nacionales y provinciales, funcionarios y varios centenares de amigos políticos, abandonó la Casa de Gobierno, dirigiéndose a la Municipalidad. En las inmediaciones de ésta se encontraban apostados también algunos centenares de afiliados a la Defensa Provincial, por lo cual la Jefatura de Policía dispuso una vigilancia especial, con el fin de evitar cualquier alteración del orden.

En la casa municipal penetraron al despacho del intendente, donde el subsecretario del Ministerio de Gobierno leyó el decreto respectivo. En seguida el ministro Sr. Bourguignon, en breves palabras, puso en posesión del cargo al interventor, Sr. Lemme, agregando que, en nombre del Poder Ejecutivo, lo exhortaba al estricto cumplimiento de las disposiciones del decreto leído, así como en todo momento hacer prevalecer las conveniencias de bien público a cualquier otra solicitación, sea cual fuere su índole.

Contestó el Sr. Lemme, e inmediatamente los ministros y visitantes se retiraron, después de presentar sus saludos al nuevo funcionario.

En medio de una enorme aglomeración conseguí un breve aparte con el Sr. Lemme, solicitándole algunas impresiones para LA NACION. Me dijo que ellas podían compendiarse más o menos en las palabras que acababa de pronunciar, de que "trataría de hacer obra si las circunstancias se lo permitían, pero que ante y por sobre todo haría administración correcta, honrada y contraída".

Fueron designados secretarios los Sres. Rafael Padilla y Enrique Salgado Martín.

El ex intendente interpuso recurso de inconstitucionalidad

TUCUMAN, 12.—El ex intendente, Sr. Nougués, dirigió una nota a la Suprema Corte de Justicia interponiendo recurso de inconstitucionalidad de la ley de intervención.

En otra nota le comunica que ante la situación de hecho creada abandona la Municipalidad, y que las llaves de su oficina se encuentran en poder del oficial mayor.

Se efectuará un arqueo de caja

TUCUMAN, 12. — El interventor, Sr. Lemme, dictó un decreto ordenando que se practique un arqueo de la caja de la Municipalidad.

Realizó su manifestación de protesta el socialismo independiente

TUCUMAN, 12.—A pesar del mal tiempo que reina hace quince días, se realizó la anunciada manifestación socialista independiente, protestando por la intervención municipal. Las plazas San Martín y Alberdi fueron los puntos de reunión, desfilando hasta la plaza Independencia, donde se adhirieron los elementos de la Bandera Blanca.

La columna se dirigió al domicilio del Sr. Nougués, quien pronunció breves palabras desde el balcón. Hablaron, además, los diputados nacionales Sres. Beschinsky y Arizaga y otros oradores. Los manifestantes pasaron al domicilio del Dr. Heller, presidente de la Suprema Corte de Justicia, cuyo fallo se espera hoy.

Sobre el gravamen a los vehículos automotores

La Sociedad de Importadores de Automóviles dice que el impuesto trabará su difusión

TUCUMAN, 12. — La Asociación Argentina de Importadores de Automóviles dirigió un extenso memorial a la Cámara de Diputados pidiendo que no se grave en la forma proyectada a los vehículos automotores, pues el impuesto trabaría su difusión y haría antieconómico su funcionamiento.

Sociedad Cooperativa de Empleados de los Tribunales

TUCUMAN, 12. — Se constituyó la Sociedad Cooperativa de Empleados de los Tribunales, aprobándose los estatutos y designando directores a los Dres. Carlos Alberto de la Vega y Román Schreier, y a los señores Luis Lencina, Pedro W. Lobo y Victorio Saccone, y síndico a D. Benjamín López.

Renunció el capellán de la Penitenciaría

TUCUMAN, 12. — El Poder Ejecutivo aceptó la renuncia presentada por el capellán de la Cárcel Penitenciaria, presbítero Simón Brandán.

Enlace

TUCUMAN, 12.—En el palacio episcopal fué bendecida la unión matrimonial de la Srta. María Luisa Valdez Sayago con D. Tulio S. Peirano, actuando como padrinos las señoras Cora Bascary de Irrazábal y Celina T. de Peirano y los Sres. Miguel M. Campero y Oscar Cazala.

FUERON CUANTIOSAS LAS PERDIDAS EN UN INCENDIO OCURRIDO EN BELLA VISTA

El chalet habitación de los dueños del establecimiento, fué destruído casi por completo

GRAVE RIESGO

TUCUMAN, 12. — En la madrugada de ayer se incendió el chalet de residencia de los dueños del ingenio Bella Vista. Se sabe que las pérdidas ascienden a cerca de cien mil pesos, aunque la cifra puede aumentar cuando se avalúen las obras de arte, cuadros y reliquias que contenía el edificio, que no estaba asegurado.

A pesar de la hora, los bomberos acudieron en tren expreso desde ésta. La destrucción fué casi total, lográndose evitar que el fuego se propagara a la fábrica, situada a poca distancia, en cuyo caso hubiera sido enorme la catástrofe por la cantidad de explosivos existentes. No se han establecido las causas del siniestro, las cuales podrían ser un corto circuito o bien un cigarrillo de algún obrero de los que efectuaban reparaciones en dicho chalet.

Proyecto de suspensión de los efectos de la ley de montepío

TUCUMAN, 12. — El diputado don Edmundo Aguilar presentó a la Cámara un proyecto suspendiendo los efectos de la ley de montepío civil hasta tanto ésta se modifique. El proyecto está inspirado en el propósito de buscar alivio a la situación financiera de la caja, que es tirante, debido a las fuertes erogaciones a que debe hacer frente.

Quedó constituído el bloque oficialista en Diputados

TUCUMAN, 12. — Se constituyó el bloque de diputados radicales oficialistas, designando presidente a don Francisco López García.

Es malo el estado sanitario

TUCUMAN, 12.—La persistente lluvia que viene cayendo hace alrededor de dos semanas ha traído como consecuencia un pésimo estado sanitario, habiendo recrudecido el paludismo y comenzado a manifestarse casos de gripe y neumonía.

Necrología

TUCUMAN, 12. — Repentinamente falleció el conocido comerciante don Ulrico Gatti.

SAN JUAN

LOS RESULTADOS DE LA ELECCION NACIONAL

La Junta Electoral remitió los antecedentes a la Comisión de Poderes de la Cámara de Diputados

SAN JUAN, 12. — Hoy fueron remitidos por la Junta Electoral Nacional a la comisión especial de poderes de la Cámara de Diputados los resultados parciales por mesa y por candidato de las elecciones del 2 de marzo, que le habían sido solicitados por la referida comisión de poderes. Fué remitido también el libro de actas, anteriormente pedido.

La celebración del 25 de Mayo

SAN JUAN, 12. — Las autoridades de la intervención nacional han dispuesto celebrar el aniversario patrio del 25 de Mayo. Al efecto, han preparado un programa, del cual participarán las escuelas. Después de oficiarse un Tedéum, se inaugurarán los nuevos jardines del parque de Mayo, y se efectuará una fiesta sportiva en el estadium de dicho parque. Por la noche se quemarán fuegos artificiales.

La comisión directiva del Club Español ha resuelto realizar un festival social en ocasión de las fiestas mayas, designándose una comisión especial para que corra con los preparativos del acto.

El Colegio de Abogados pedirá la remoción de empleados

SAN JUAN, 12. — La comisión directiva del Colegio de Abogados se reunirá mañana con el propósito de pedir la remoción de los empleados de las secretarías de los juzgados de primera instancia, a quienes acusa de delitos graves en el desempeño de sus funciones.

Necrología

SAN JUAN, 12. — Numerosas personas se congregaron en la iglesia de Santo Domingo para asistir a las misas que se oficiaron en sufragio de D. Pedro Doncel Villanueva, ex gobernador y legislador, que tuvo destacada actuación social y política en nuestro ambiente, y cuyo fallecimiento, ocurrido hace un año, provocó intenso pesar.

—Falleció, tras larga y penosa enfermedad, D. Marcos Segundo Rufino, caballero que supo granjearse extensas simpatías en los círculos de su actuación. El acto del sepelio de sus restos dió margen a una expresiva demostración de pesar.

SANTA FE

Es esperado hoy el crucero británico Delhi

SANTA FE, 12. — Mañana es esperado en ésta el crucero británico Delhi, actualmente en el puerto de Rosario, preparándose diversos festejos en honor de los marinos, organizados algunos por la colectividad británica.

El miércoles la marinería desembarcará para disputar un partido de "football" en el "field" del Club Unión, donde serán obsequiados con un almuerzo.

El miércoles por la noche el gobernador de la provincia ofrecerá una comida al comandante de la nave y los oficiales y luego se realizará en el Círculo Italiano el baile ofrecido por la colectividad británica. El jueves se servirá un almuerzo, ofrecido por el jefe del regimiento 12 de infantería, en el cuartel, a la marinería del crucero.

Llegará un delegado del comité personalista

SANTA FE, 12. — Esta semana es esperado D. José María Martínez, designado por el comité nacional personalista para proceder a la reorganización del radicalismo de esta provincia, en reemplazo del Dr. Eduardo Giuffra.

El diputado nacional Dr. Amancio González Zimmermann acompañará al reorganizador.

La tesorería provincial entregó fondos al Consejo de Educación

SANTA FE, 12. — La tesorería provincial entregó al Consejo de Educación 50.000 pesos, correspondientes a la asignación provincial de diciembre.

Esos fondos están destinados al pago del personal de la sección 9a., por el mismo mes.

Fué organizada la seccional Malabrigo de la Federación Agraria Argentina

SANTA FE, 12. — La Federación Agraria Argentina ha organizado la seccional Malabrigo, habiéndose realizado una reunión de colonos de dicha localidad y de las vecinas. La asamblea designó presidente a D. Juan Fabro, y nombró las demás autoridades.

El ejemplo de Malabrigo será seguido en breve por otras importantes localidades del norte de la provincia.

Para la Cárcel de Rosario se hicieron nombramientos

SANTA FE, 12. — Continuando la reorganización de la Cárcel de Rosario, el Ministerio de Gobierno dió un decreto por el que se declara cesante al secretario del establecimiento, don Eugenio Strada, designando en su reemplazo a D. Enrique Marzano. Otras designaciones de menor importancia completan el decreto.

MEJORAMIENTOS QUE SE NECESITAN EN LOS SERVICIOS PUBLICOS DEL INTERIOR

Sufre demora el reparto de correspondencia en Martínez

MARTINEZ (Buenos Aires), 12. — Sufre cierta demora la correspondencia por falta de personal en la oficina de correos, donde a pesar de la buena voluntad del existente no puede satisfacer las exigencias del público.

Es conveniente que la Dirección General de Correos y Telégrafos tome debida nota para resolver cuanto antes esta irregularidad que perjudica a los vecinos de la localidad.

Es deficiente el servicio de encomiendas postales

CORRIENTES, 12. — Debido a la escasez de personal es atendido con mucha deficiencia el despacho de encomiendas en la oficina de correos de ésta. El considerable aumento del número de piezas que se expiden por esta oficina impone que la dirección general provea de empleados, a fin de que ese servicio pueda ser atendido debidamente.

Varios caminos que van a Corrientes se hallan intransitables

CORRIENTES, 12.—Los caminos de Itatí, Santa Ana y San Luis a esta capital se hallan intransitables por la falta de arreglos y debido a las últimas lluvias.

Sólo dos carteros atienden el reparto de correspondencia en San Salvador

SAN SALVADOR (Entre Ríos), 12. — La oficina de correos tiene sólo dos carteros y no dan abasto para la distribución de la correspondencia, debiendo hacer hasta tres viajes por día cada uno. Sería humanitario y en beneficio del bien público que se designara un reemplazante por lo menos durante los quince días de licencia anual de reglamento.

La oficina de correos de Canals carece de personal

CANALS (Córdoba), 12.—Periódicamente la oficina local de correos suspende el reparto de correspondencia por licencia o enfermedad de los carteros, según el jefe, y que no cuenta con personal necesario para relevar.

Esto ocasiona por su frecuencia la protesta unánime de los vecinos.

Cuando se necesita un Tónico

LA Emulsión de Scott es un buen reconstituyente de especial utilidad para las personas que necesitan reforzar la nutrición. Contiene el más puro aceite de hígado de bacalao en forma agradable de tomar y fácil de digerir. Tómelo esta temporada para robustecerse.

Emulsión de Scott

Como cosa de magia...

Si con sólo pasarse la mano por la cara pudiese Ud. hacer desaparecer la barba, esto le daría una idea de la suavidad con que afeita una Navaja de Seguridad Valet.

El asentador restablece su filo original a la hoja y elimina las peligrosas partículas de óxido que se forman de un día a otro en el filo de toda hoja.

La Valet afeita suavemente, es higiénica, se limpia o asienta sin desmontarla y es económica.

De venta en todas partes.

Agentes: Mayón Ltda.
AVENIDA DE MAYO 1257
Buenos Aires

NAVAJA DE SEGURIDAD
VALET AutoStrop

UNA CAJA DE VERDADERAS PASTILLAS VALDA
BIEN EMPLEADA Y A SU DEBIDO TIEMPO
DEFENDERA vuestra Garganta, vuestros Bronquios, vuestros Pulmones
COMBATIRA vuestros Constipados, Bronquitis, Grippe, Trancazo, Asma, Enfisema, etc.
PERO SOBRE TODO Exigid expresamente LAS VERDADERAS PASTILLAS VALDA
QUE SE VENDEN UNICAMENTE EN CAJAS con el nombre VALDA en la tapa y nunca de otra manera.

No. 18

A horse! A horse! My kingdom for a horse!

Del inglés. Significado:

"¡UN CABALLO! ¡UN CABALLO! ¡MI REINO POR UN CABALLO!"

Frase pronunciada el 23 de agosto de 1485, por Ricardo III, durante la batalla de Bosworth Field, en la que perdió la vida, al encontrarse desmontado y a merced de sus enemigos.

Sobre ella existe una interesante anécdota, del célebre actor inglés Barry Sullivan, quien, encontrándose representando en un teatro de Shrewsbury el drama "Ricardo III", al llegar a la famosa exclamación: Un caballo! etc., un espectador le gritó: ¿No le será a Vd. lo mismo un asno? A lo que contestó Sullivan: Si, venga, buen hombre; entre por la puerta del escenario.

MEDIAS

DE CALIDAD

Para caballeros

LAS OFRECEMOS EN LANA y LANA Y SEDA; EN UN ATRACTIVO CONJUNTO DE DIBUJOS, FANTASÍAS y COLORES.

AL PRECIO VERDADERAMENTE EXCEPCIONAL

DE $ 3.00

El PAR

Una garantía para el público:

SON MEDIAS DE GENUINA FABRICACION INGLESA

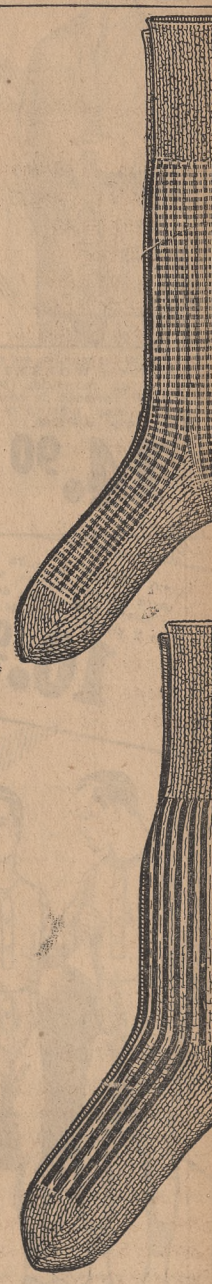

Harrods

Florida, 877 - U. T. 31 (Retiro) 4901

LOS ARGENTINOS GANARON UN MATCH INTERNACIONAL DE AJEDREZ

VENCIERON A LOS BRASILEÑOS POR SOLO UN PUNTO

El encuentro se disputó por radiotelegrafía entre dos fuertes equipos

DETALLES TECNICOS

Un interesante triunfo internacional ha obtenido el team del Círculo de Ajedrez de Buenos Aires frente al poderoso conjunto del Club de Ajedrez de San Pablo. El match por radiotelegrafía—de cuyas incidencias iniciales diéramos cuenta oportunamente—disputado entre estas dos conocidas instituciones sudamericanas, ha ofrecido una interesante experiencia que prueba hasta qué punto este medio de comunicación puede llegar a ser valioso para el juego y de que bien pronto la red de matches internacionales anuales podrá ser extendida para provecho del ajedrez.

En la segunda sesión las jugadas se realizaron con mayor rapidez y el servicio que prestaron las estaciones radiotelegráficas fué excelente. Los jugadores argentinos señores Grau, Palau, Fernández Coria, Holtey y Nogués Acuña llegaron al local de la estación radiotelegráfica que el aficionado Marcial de Gregorio posee en Avellaneda, a la hora indicada para reanudar las partidas.

La posición en que había quedado pendiente el encuentro que conducían los señores Grau, Fenoglio y Holtey era muy superior y todo permitía suponer que la victoria correspondería al equipo local. Igualmente buena era la situación del tablero en que jugaban Palau, Fernández Coria y Nogués Acuña, pero la característica de la partida era su gran complejidad y de haberse tratado de agotar las chances se habría realizado indudablemente más de 50 jugadas.

Finalmente en la movida 20 los aficionados paulistanos, entre los que se encontraban los señores Souza Campos, campeón de San Pablo; Vicente Romano, ex campeón de lucida actuación en el torneo sudamericano de Mar del Plata, y los señores A. Pedrozo, G. Larda, A. Prestes y Marinho Briquet, todos de grandes prestigios y que jugaban alternativamente en ambos tableros, resolvieron abandonar la partida en el tablero número 1 y proponer tablas en el número 2. Esta solución fué aceptada por los jugadores argentinos y en esta forma el match terminó con la victoria del Círculo de Ajedrez de Buenos Aires por 1 1|2 puntos contra 1|2.

Finalizado el encuentro se cambiaron notas de salutación entre ambos equipos, felicitando los jugadores paulistanos a los argentinos por la brillante forma de conducir la partida definida y formulando votos por el éxito del ajedrez sudamericano, respondiendo el presidente del Círculo de Ajedrez, D. Pedro Barbé, en términos conceptuosos y adecuados a la importancia de este feliz ensayo de matches a larga distancia por medio de estaciones radiotelegráficas de aficionados.

Las partidas se desarrollaron así:

TABLERO 1

BLANCAS	NEGRAS
Brasileños	**Argentinos**
1 P 4 D	C 3 AR
2 C 3 AR	P 3 R
3 P 4 AD	A 5 C+
4 A 2 D	D 2 R
5 P 3 R	A × A+
6 CD × A	P 3 D
7 A 3 D	O—O
8 D 2 A	CD 2 D
9 P 4 CR	C × PC
10 A × PT+	R 1 T
11 T 1 CR	CD 3 A
12 C 5 C	P 4 R
13 P × P	D × P

Estas fueron las jugadas realizadas en la primera sesión de juego, que ya comentamos en su oportunidad. La posición arroja un saldo muy favorable para el equipo argentino. El ataque blanco ha sido inconsistente por la falta de enroque largo y ahora el contraataque es serio. Se amenaza copar el alfil y, lo que es más serio, C×PR, abriendo la situación del rey enemigo.

14 CD 3 A	C × P!

Bonito sacrificio, que parece ganador en todas las variantes.

15 P × C	.....

Si 15 C×D, C×D+; 16 A×C, P×C, quedando con un peón más y mejor posición. Los paulistas no se resignan a perder un peón y pierden rápidamente la partida.

Otra variante interesante sería 15 ... D2D, a lo que seguiría 16 D4AD! (lo mejor), P4CD (si P×C, entonces C×A); 17 C×P, ganando un nuevo peón.

.....	D × P+
16 R 1 D	.....

Si 16 R1A, A6T+; 17 T2C, C5C! con ataque ganador.

.....	A 5 C!
17 T × A	.....

Evitando las múltiples amenazas de D×C(5C) y A×C+.

.....	C × A
18 D 5 A	.....

Lo mejor. Si D2C, seguiría D×C(5C) y luego C6R+ doble. Se amenazaba C7A y no era fácil evitar sus peligros de otra manera.

.....	C 3 T
19 D 3 D	TD 1 R
20 A 5 A	.....

Era algo mejor A4R, pero ya las blancas están perdidas.

.....	P 3 AR!

Simple y bonito. Las blancas no tienen ya buena jugada. Si 21 C3T, C×A!; 22 D×C, D7R+; 23 R1A, D8A+; 24 R2A, T7R+; 25 R3D (si R3A, T6R+ seguido de D×C3A, etc.), T8R+; 26 R3A, T×T; 27 D5T+, R1C; 28 D5D,+ T2A, etc.

En vista de que éste y otros análisis probaban la derrota inevitable siempre por medio de C×A, los paulistas abandonaron la partida.

TABLERO 2

Defensa Siciliana

BLANCAS	NEGRAS
Argentinos	**Paulistas**
1 P 4 R	P 4 AD
2 P 4 AD	P 3 CR
3 C 3 AR	A 2 C
4 P 4 D	P × P
5 C × P	C 3 AD
6 C 3 C	C 3 A
7 C 3 A	P 3 D
8 A 2 R	A 3 R
9 A 3 R	C 4 R
10 C 4 D	A 2 D
11 P 3 AR	T 1 AD
12 P 3 CD	O—O
13 O—O	.....

Estas fueron las jugadas realizadas en la primera sesión de juego. La posición es típica de la Siciliana y permite esperar una lucha larga y laboriosa.

.....	P 3 TD

Preparando una ròtura en el ala de la dama mediante P4CD, especulando en la apertura de la columna alfil dama.

14 D 1 R	.....

Apoyando el caballo y gestando una maniobra a base de D2AR, para explotar el cuadro 3CD adversario.

.....	P 3 R
15 T 1 D	.....

Evitando P4D y atacando indirectamente el peón de 3D.

.....	D 2 A
16 P 3 TR	C 3 A

Adelantándose a la amenaza de P4AR.

17 P 4 A	C 2 R

Siguen las negras tratando de jugar P4D y las blancas impidiéndolo.

18 T 1 A	R 1 T

En este momento la posición es indudablemente difícil. Las blancas están algo mejor por el dominio de espacio y por haber algunos puntos débiles en la posición enemiga. Pueden ensayar un ataque a base de D4TR y luego P4CR, pero el procedimiento es largo. Los paulistas propusieron tablas y los argentinos aceptaron ese resultado, por haberse definido ya la otra partida que se estaba jugando.

Junín venció a Pergamino en football por 3 goals a 1

Junín, 12. — Ayer se disputó el match por la copa Asociación Amateurs entre los equipos de Junín y Pergamino. El score fué abierto a los 20 minutos a raíz de un cañido centro de P. Ferreyra, que puso en posesión de la pelota a Salvatelli, quien convirtió el goal. A los 35 minutos Pergamino empató por intermedio de Oscar Rodríguez.

En el segundo tiempo, a los 16 minutos, Ferreyra hizo un pase y lo recibió Fulgenci, el que anotó otro goal. Faltando dos minutos Salvatelli marcó el tercer tanto a favor de Junín.

Organiza pruebas pedestres el Club Ciclista Floresta

Organizadas por la subcomisión de atletismo del Club Ciclista Floresta, tendrán efecto el domingo próximo varias carreras pedestres sobre las distancias de 100, 800 y 1500 metros, para perdedores y debutantes, y 200 y 400 metros, libres para todo aficionado. El torneo se iniciará a las 14.30, y las inscripciones para participar en el mismo deberán ser presentadas en Rivadavia 8545.

Inscripciones para la reunión del domingo próximo en el Hipódromo Argentino

Premio Pethy — 1200 metros

Tablado	Invernal
Repulse	Petrópolis
Verduiero	Nazzaro
Curupaí	Cegatón
Caronero	Serrucho
Adonis	Vivillo
Tabero	Bachelor
Austero	

Premio La Cloche — 1100 metros

Ambas Piedras	Keen Eyes
Empire Star	Viroia
Véneta	Severidad
Variante	Limonada
Taruma	Aroma
Aimará	Ascua
Mentirita	Dinamia
La Galatea	Varsovia

Premio Fairy Land — 1500 metros

Santiago	Clavijero
Casey	Regulador
Carmelito	Milagroso
Medio Litro	Zumbón
Reservado	Farmer
Sarbar	Digestivo
Opalo	Coscorrón
Mote	

Premio Salve — 1000 metros

Delantero	Indigo
Stix	Arenero
Ergástula	Ricachona
Ciclón	Vamos a Ver
Ville d'Avray	Pulcra
La Murra	Sarabandi
Atún	Voluntad
Bigarreau	Tinta Roja
Hiladora	Argentina

Premio Sibila — 2000 metros

Aleluya	Caldea
Schiava	Mitouche
La Cuarta	Piamontesa
Sierra España	Yú
Noemí	Selviana
Gavia	Sapienza
Catarata	Pueblera
Flamme	Tijeruela
Boleada	Adversaria
Flap	Gertie

Premio Presidente de la República, ex C. Argentinos — 3000 metros

Cardenio	Lacio
Mar de Fondo	Tengofondo
Cocles	

Premio Lyda — 1800 metros

Isla Roja	Piamontesa
Delantero	Piberia
Poncé	Pommery
Romolux	Criollo Viejo
Borlita	Ovillo
Charco	Sarratea
Fósforo	Gertie

Premio Hablenomás — 2800 metros

Irak	Trapito
Mistilla	Motamid
Maluco	Piberia
Santos Vega	Ayeron
Cavour	Pommery
Chapetón	Jirón
Plimsol	Kapurtaia

PREMIO PRESIDENTE DE LA REPUBLICA

Distancia: 3000 metros

Cocles	57 Ks.	I. Leguisamo
Lacio	57 "	J. Sola
Cardenio	57 "	J. Canal
M. de Fondo	57 "	E. Orduna
Tengofondo	57 "	R. Pelletier

El Fisco percibió $ 126.631.10 por la reunión hípica del 11

Ayer hizo el Jockey Club los depósitos de ley

En cumplimiento de lo dispuesto por la ley de la materia, el Jockey Club depositó ayer las siguientes cantidades, que en conjunto forman los 126,631,10 pesos descontados el domingo en el hipódromo de las sumas que pasaron por la apuesta mutua.

A la orden de la Municipalidad de la Capital, 55.090,05; a la orden del Consejo de Educación, 45,392,28; a la de la comisión de superintendencia de hipódromos (Ministerio de Agricultura), 22.036,02, y a la de la Comisión Nacional de Casas Baratas, 4112,75.

Santa Fe

Santa Fe, 12. — Ayer se realizó el programa hípico con el siguiente resultado:

Primera carrera, distancia 1400 metros: 1o. Talaio, 57 ks., (no tuvo competidores). Segunda carrera, distancia 1400 metros: 1o. Titular 54 ks., 2.75; 2a. Fumads, 4 cpos. 1'37" 1|2.

Tercera carrera, distancia 1000 metros: 1o. Conscripto 54 ks., 6.15 y 3.20; 2o. Mimoso 54, 5.20; 3a. Piperina II, 1|4 cpo. 1'8".

Cuarta carrera, distancia 1100 metros: 1o. Quisquilloso 52 ks., 3.90 y 2.70; 2o. Confinado 49, 4.30; 3o. Filipito 50, 3.90. 1 1|2 cpos. 1'12".

Quinta carrera, distancia 1200 metros: 1o. Sarna 53 ks., 9.60 y 3.70; 2o. Falstoff 55, 3.30, 3 cpos. 1'22".

Sexta carrera, distancia 1300 metros: 1o. Carita I, 61 ks., 28.85 y 8.90; 2a. Flechera 56, 4.40; 3a. Carilla 48, 5.40. 1|4 cpo. 1'27" 2|5.

Séptima carrera, distancia 2000 metros: 1o. Gablo, 47 ks., 14.70 y 5.60; 2o. Huritorco 50, 4.10; 3o. Ponton, 3 cpos. 2'18" 1|2.

LA SEXTA PARTIDA DEL MATCH GRAU-PLECI TUVO ESCASAS ALTERNATIVAS

El encuentro se inició con la variante Janowsky y se simplificó rápidamente

EL DESARROLLO

Por ROBERTO GRAU
(Para LA NACION)

Escasas alternativas tuvo la sexta partida del match que por el campeonato argentino de ajedrez se está desarrollando en el local de los principales clubs de la Capital. El encuentro no revistió caracteres de mayor vivacidad. Con las blancas Pleci planteó una apertura del peón de la dama, para escoger el negro una variante defensiva, original del maestro Janowsky, que ha popularizado Rubinstein en numerosos certámenes.

Varios han sido los éxitos logrados por Rubinstein con la misma. Si bien no alcanzó nunca a probar que es superior a muchas de las actualmente en boga, logró acreditarla como perfectamente jugable frente a Johner en el torneo de Teplitz-Schonau, en la partida contra Grünfeld del torneo de Baden-Baden y aun frente al doctor Alekhine, en el mismo certamen, empatando un laborioso encuentro.

La lucha se transformó más tarde en un gambito aceptado, manteniéndose el equilibrio durante la mayor parte de las acciones. Las negras alcanzaron a desarrollar cómodamente su alfil dama y pudieron haber iniciado un ataque, pero prefirieron jugar con cautela eludiendo la complicación, en el deseo de no comprometer en ningún momento la partida.

Se llegó a un final perfectamente equilibrado que se prosiguió jugando sin que se alterara la situación del juego hasta la movida 40, en que la partida se suspendió.

El juego se desarrolló de la siguiente manera:

P. D. (variante Janowsky)

BLANCAS	NEGRAS
Plecl	**Grau**
1 P 4 D	P 4 D
2 P 4 AD	P 3 R
3 C 3 AD	P 3 TD
4 C 3 A	.....

Los textos aconsejan como lo mejor 4 P×P, para luego provocar el avance de P5AD y explotar la debilidad de los cuadros negros del flanco dama.

.....	P × P
5 P 4 TD	.....

De acuerdo con las sugestiones modernas de la defensa eslava, evitando la línea de juego compleja de mantener el peón mediante P4CD.

.....	P 4 AD

Esta jugada responde al deseo de aclarar el problema central rápidamente, y cobra vigor estando el peón en 3TD. La posición de los peones negros se vuelve parecida a la de la variante Stauton de la siciliana, y esa base estratégica da siempre una configuración de gran solidez, a menudo en detrimento de la ventaja "en tiempo".

6 P 4 R	P × P
7 D × P	D × D
8 C × D	A 5 C

El blanco tiene ventaja en espacio, pero ofrece algunos puntos débiles en su posición (4CD y 4D), que el negro tratará de explotar.

9 A 2 D	A 2 D
10 A × P	C 3 AD
11 C × C	.....

Esto no debe ser lo mejor, pues facilita los planes negros. Confieso que temía un tanto la simple réplica C3AR.

.....	A × C
12 O—O	C 3 A
13 P 3 A	.....

Debilita algo el enroque y pudo ser el origen de un ataque mediante P4TR, seguido de P5T y luego C4TR, pero en cierto momento T1AD, seguido de A1R, podría haber neutralizado esas amenazas.

.....	O—O
14 TD 1 D	TD 1 A

Muy interesante era la continuación TR1D amenazando A×C, y si A×A, T×T+ para ganar luego el PTD. La amenaza era seria y el blanco debía jugar con exactitud para neutralizarla, pero lo habría logrado ampliamente mediante 14 ..... TR1D; 15 «P5R!; 1R (no C4D por 16 C×CA o P×C; 17 A5CR, aislando en todos los casos el peón central negro); 16 A5C, T×T; 17 C×T.

Creo que en este momento el negro está un poco mejor, pero no sé claro cuál ha de ser el procedimiento para explotar debidamente las ligeras debilidades que significan: la línea 1CR-7TD de las blancas abierta, el punto 5CD y el PTD vulnerado. Quizá en este momento no haya jugado bien y lo mejor fuera 14 ...., P3TR, sin obligar al alfil adversario hacer una jugada que apoya el peón TD que se encuentra atacado.

15 A 3 C	P 3 T
16 C 2 R	A 4 A+
17 R 1 A	TR 1 D
18 A 3 A	T × T+
19 T × T	P 4 CD

No era posible antes del cambio de torres esta movida, por la siguiente variante; 18 ...., P4CD; 19 T×T+, T×T; 20 P5T, y ahora no se puede jugar P5C, por la réplica 21 A×C, seguido de T1A.

20 P × P	A × P
21 R 1 R	C 2 D

En este momento, convencido de que la posición en ningún caso ofrece posibilidades a ningún adversario, ofrecí tablas la partida. Fué en la única ocasión que realicé esta propuesta y no en la jugada 18, como equivocadamente se ha afirmado, pues conozco perfectamente el reglamento (que yo he redactado), en el artículo que impide dar tablas de común acuerdo los juegos antes de la 20 movida.

22 C 4 D	A × C
23 A × A	C 4 A
24 A 2 AD	C 2 C
25 A 3 A	T 1 D
26 T × T+	C × T
27 P 4 CR	C 3 A
28 P 4 A	R 1 A
29 P 4 T	P 3 T

El juego es absolutamente tablas y las movidas que se realizan no merecen comentario mayor. El equilibrio de peones se mantiene y sólo es probable especular en el azar de una equivocación.

30 P 5 C	PT × P
31 PA × P	P × P
32 P × P	P 4 R
33 A 3 C	R 2 R
34 A 5 D	R 3 D
35 R 2 A	P 4 T
36 R 3 R	C 5 C
37 A 3 C	A 3 T
38 A 1 R	A 4 C
39 A 4 TR	A 1 R
40 A 1 R	A 4 T

En esta posición la partida fué suspendida.

41 A 2 AR	.....

Esta fué la jugada dejada en el sobre por el blanco. Las blancas pretenden entrar con el alfil por vía 7ED para actuar en la retaguardia del juego enemigo.

.....	A 1 R
42 A 4 A	A 3 C
43 A 3 CD	A 1 R
44 A 1 D	A 2 A
45 A 3 A	C 3 T

La partida es completamente tablas. Las negras inician una maniobra para simplificarla rápidamente. También era bueno R3A.

46 A 7 T	C 4 A
47 7 T	C 4 A
48 8 C+	R 3 A
49 A × P	.....

Si R3R seguiría C3R; 50 A×P, C×P; 51 A×P, C×A y quedarían alfiles de distinto color, haciendo tablas rápidamente.

.....	A × P
50 R 3 R	A × A
51 R × A	P 3 C
52 A 4 D	C 3 R
53 A 6 A	R 4 D

La posición es ligeramente favorable para el negro, pero le falta un tiempo para poder ganar. Una interesante posición en que el caballo es superior al alfil.

54 R 3 R	P 5 T
55 R 3 A	R 5 A
56 R 4 R	R 6 C
57 R 5 D	C 5 A +
58 R 4 R!	.....

Unica para no perder.

.....	C 6 T

Esto hace tablas, pero igualmente sucedería si C7D, por R3R. Para ganar sería necesario tener el rey en 7A.

59 R 3 A	R 7 A
60 R 3 C	.....

La jugada justa para hacer tablas. Tanto R4C como R2C perdían, por C5A o 7A+ seguido de C6D.

.....	C × P
Si C8C+	seguiría R2A, etc.
61 A × C	y tablas.

La séptima partida

Esta noche, en el local del Club Argentino de Ajedrez, Cangallo 1448, se jugará la séptima partida conduciendo Grau las piezas blancas.

La situación actual del match es la que sigue: Grau dos victorias, Pleci dos victorias y dos partidas empatadas.

PROXIMAS ASAMBLEAS

Club Atlético Sportsman

El lunes 19 del actual se realizará la asamblea extraordinaria del Club Atlético Sportsman, en la que serán elegidas las nuevas autoridades de la institución.

DIVERSAS

Club Femenino Ima Sumac

Esta institución, con motivo de cumplirse un nuevo aniversario patrio, ha resuelto realizar el 25 del actual un torneo atlético que se llevará a efecto en la cancha del parque de los Patricios.

LOS PRODUCTOS QUE DISPUTARAN EL DOMINGO PROXIMO LAS PRUEBAS PARA "DOS AÑOS"

PREMIO LA CLOCHE — DISTANCIA 1.100 METROS

Nombre	Padre	Madre	Cuidador	P. de venta
Ambas Piedras	Remanso	Vadrouille	S. Videla	V. particul.
Empire Star	Le Coeur	Estagirita	N. Berazategui	7.000
Veneta	Inspector	Venezia	W. Perdomo	V. particul.
Variante	Capablanca	Duvre	A. J. Penna	12.500
Taruma	San Vicente II	Tabernera	J. J. León	6.000
Aimará	San Jorge	Ambición	F. Maschio	2.500
Mentirita	Grammont	La Verdad	J. L. Conde	Reservado
La Galatea	Pipiolo	La Samaritana	P. Sánchez	3.500
Keen Eyes	Picacero	Sharp Eyes	N. Moreno	8.000
Viroia	Rico	La Viuda	N. Moreno	6.500
Severidad	Picacero	Serpentina	J. Valla	12.000
Limonada	Matach	Kandy	J. R. de la Cruz	1.500
Aroma	Smolensko	Armenia	J. B. Alvarez	V. particul.
Ascua	Juez de Paz	Lindaraja	A. Cotrofe	V. particul.
Dinamia	Picacero	Dina	C. Cerdeiro	V. particul.
Varsovia	Capablanca	La Moscowa	D. Orezzoli	2.000

PREMIO FAIRY LAND — DISTANCIA 1.500 METROS

Nombre	Padre	Madre	Cuidador	P. de venta
Santiago	Silurian	Anatema	F. Maschio	19.000
Clavijero	Bruce Lowe	Claudinette	F. Guerrero	6.000
Casey	Wotam	Emergencia	D. Parera	Reservado
Carmelito	Rico	Carmuchita	J. Ghiglliotti	24.000
Medio Litro	Pueblero	Pipa	B. Cardinali	Reservado
Reservado	Hilo Mío	Primavera XII	R. A. Carabajal	5.200
Sarbar	Silurian	Portalanza	J. L. Aguilera	3.000
Opalo	Smolensko	Octavia	J. Bentancur	Reservado
Regulador	Lomond	Maniática	F. Bazterrica	5.000
Milagroso	Chirimbolo	Riverita	C. Domínguez	Reservado
Zumbón	Your Majesty	Chocante	E. Ridella	6.000
Farmer	Gaulois	Far from Gay	J. Bastías	12.000
Mote	Nombre	Mascotita	J. Santestevan	Reservado
Digestivo	Barbijo	Metereta	B. Alvarez	Reservado
Coscorrón	Elcano	Calypso	J. R. de la Cruz	V. particul.

Bonetería

NUESTRA PRESENTACION de ARTICULOS DE ABRIGO PARA CABALLEROS, CONSTITUYE LA **ULTIMA PALABRA en BUEN GUSTO y CALIDAD,** SIENDO NUESTROS **PRECIOS SINGULARMENTE ATRACTIVOS.**

Lea el detalle.

CHALECO con mangas, en pura lana vicuña **WOLSEY,** la marca de reconocida fama mundial, variedad de colores, modelo muy práctico y de gran abrigo, a $ 22.50 y . . . $.

14.90

PULLOVER, tejido en pura lana y seda, variedad de dibujos en fantasías de mucha novedad, bordados a mano. Artículo de moda, a . . . . . $

12.50

SACO FUMAR, en pura lana tejido extra grueso, colores, vicuña, gris y blanco, una prenda de gran abrigo y elegancia, a $ 16.50 y . . . $

10.90

CAMISON para invierno, confeccionado en tela gruesa de holanda, cuello doblado o japonés, con trencilla en distintas fantasías. EXCEPCIONAL . . . . . $

4.90

JUEGOS DE CAMISETA Y CALZONCILLOS.

De pura lana inglesa, vicuña, blanca o natural.
Camisetas a $ 14.90, 12.90 y . . . . . $ **9.50**
Calzoncillos, a $ 15.90; 13.90 y . . . . . $ **10.50**
En lana extra suave, blanco y natural.
Camisetas o Calzoncillos, ... $ **5.50**
Un frisa especial color crema
Calzoncillos, a . . . . . $ **3.90**
Camisetas, a . . . . . $ **3.50**

PIJAMA confeccionado en franeleta de lana, corte sastre, gran variedad de gustos, cuello combinación, con alamares y botones de nácar . . . . . $

11.90

CALCETINES de pura lana con fantasías de seda, la última novedad, diversos gustos, a $ 6.50 y . . . . . $

5.50

CASA M. ZABALA
Bme MITRE y ESMERALDA

LIQUIDACION

No hace falta hacer mayor comentario para demostrar la gran conveniencia que brinda nuestra actual
LIQUIDACION POR ENSANCHE
Los precios que insertamos a continuación representan LAS MAYORES VENTAJAS que se pueden ofrecer en artículos de
PUNTILLERIA Y TAPICERIA
VISITENOS ANTES DE DECIDIR SUS COMPRAS.

DAMASCOS de algodón mercerizado, para colchas, cortinados y tapizados. Precio de liquidación, el metro a m$n 2.90, 2.20, 1.70 y . . . . . m$n

1.20

DAMASCOS DE SEDA, especiales para tapizados y decoraciones. Precio de LIQUIDACION, el metro m$n 6.50, 4.90, 4.50 y . . . . . m$n

3.90

FAYAS DE SEDA FLAME y PIEL DE SEDA, para decoraciones modernas. Precio de LIQUIDACION, el metro a $ 9.90, 8.90, 6.90 y . . . . m$n

5.90

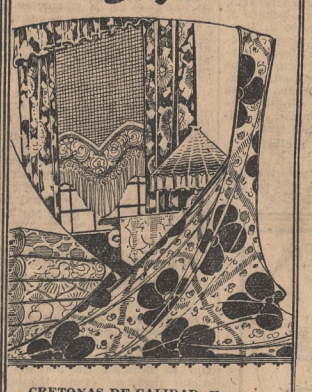

CRETONAS DE CALIDAD. Un gran lote, a precio de LIQUIDACION, el metro m$n 0.45 y . . . . . m$n

0.35

CRETONAS TIPO TAPESTRY, un gran lote, en 120 ctms. de ancho. Precio de LIQUIDACION, el metro a m$n 1.10 y . . . . . m$n

0.85

BAYADERAS DE CALIDAD en 120 ctms. Precio de LIQUIDACION, el metro a m$n 1.20 y . . . . . m$n

0.95

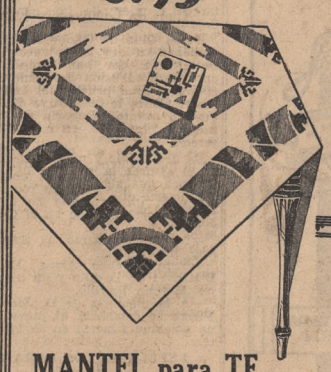

MANTEL para TE

En género de hilo, con bonitos dibujos estampados, colores firmes. El juego con seis servilletas . . . . . m$n

3.20

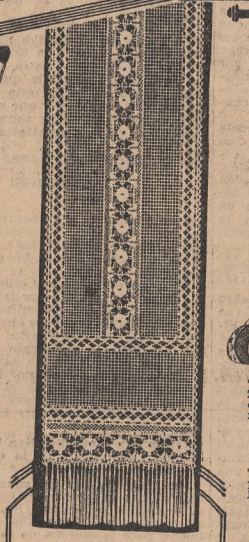

CORTINA TIPO CLUNY

confeccionada con hilo de lino en color crudo, artículo de gran moda y resultado. Terminada con fleco anudado a mano. Medidas 250 por 55 ctms. El par . m$n

16.90

Cortina en tela de hilo

Bordada y con aplicaciones hechas a mano. Artículo de buen resultado, terminada con fleco mecha. Medidas 250x50 centímetros. El par . . . . . m$n

7.50

Cortinas malla filet

Reforzadas, en color crudo, tipos y gustos modernos, estilos adecuados para cualquier habitación. Medidas 250x55 ctms. El par . m$n

3.50

Cortina tipo Crochet

Malla gruesa, estilos apropiados para comedor, escritorio, etc., terminada con abundante fleco. Medidas 250x55 ctms. El par . m$n

9.80

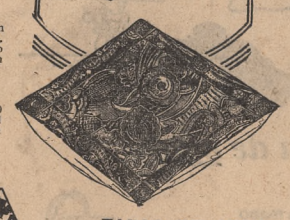

TAPAS DE SEDA

para hacer almohadones y carpetas. Precio de LIQUIDACION, a $ 5.90, 3.90, 2.90, 1.80, 1.50 y . . . . $

1.25

TERCIOPELOS LISOS MERCERIZADOS para cortinados, tapizados, etc. Precio de LIQUIDACION, el metro a m$n 5.90, 4.90, 3.90 y m$n

2.90

TERCIOPELO BROCHE especial para tapizados. Precio de LIQUIDACION, el metro $ 7.90, 6.50 y $

5.90

PUNTILLERIA

Puntillas de hilo "Cluny"

hechas a mano, varios dibujos. Ancho de 15 a 17 ctms. Su precio m$n 3.— el metro, ahora a m$n 2.25. Anchos de 10 a 12 ctms., su precio m$n 1.25, el metro, ahora . . . . m$n

0.95

Entredoses crochet hechos a mano

color crudo, especial para cortinas y stores. Artículo nuevo y de gran resultado. Anchos 15 a 18 ctms., su precio $ 5.50 el metro, ahora . . . . m$n

3.80

Mallas Crochet y Cluny

ancho 50 a 55 ctms., las que valían el metro m$n 2.90, ahora m$n 2.40 y las de m$n 2.20, ahora . . . . . m$n

1.70

DECORACION DE INTERIORES

para el adorno de su hogar, contamos con la colección de decoraciones más modernas y con el personal técnico más experto en estos trabajos.
Sin compromiso para Vd., solicítenos un presupuesto, y para la facilidad en el pago, un

CREDITO
EN 10 MENSUALIDADES

LA REINA
BME. MITRE ESQ. SUIPACHA

EL XI CAMPEONATO ARGENTINO DE FOOTBALL COMENZARA EL 18

EN EL INTERIOR SE REALIZARAN VARIOS MATCHES

Intervendrán los equipos de representativas ligas de la Confederación Nacional de Football

EL PROGRAMA

Las ruedas preliminares del undécimo campeonato argentino de football comenzarán el domingo próximo en las zonas que han reunido a mayor número de competidores. El programa, en líneas generales, presenta perspectivas interesantes, pero más que la propia importancia de las luchas en el aspecto puramente sportivo se destaca el movimiento que suscita la realización del certamen. La movilización de numerosas representaciones que deben iniciar sus viajes en estos días para hallarse en los sitios en que se efectuarán los matches con la anticipación necesaria, es uno de los matices que más entusiasmo provocaron en las sedes de las respectivas ligas y a juzgar por las informaciones recibidas en el consejo permanente de la Confederación Nacional de Football, en todas partes se ha observado el mismo deseo de competir con gran éxito, y, al propio tiempo, mejorar la actuación que les correspondió en el certamen último.

Entre esas instituciones hay algunas que intervienen por primera vez, tal la de Bartolomé Mitre, que por sorteo deberá jugar con Zárate, y no obstante la reconocida capacidad de éstos, los debutantes se han preparado de manera de afrontar el compromiso en las mejores condiciones. Y el caso de esa modesta representación se repite con otras que, al proponerse tomar parte en el campeonato, recurren a todas sus fuerzas animadas de un espíritu realmente plausible que hace más meritoria su acción.

Los equipos designados no han merecido mayores críticas, por lo que se considera que en cada caso intervendrán las fuerzas de mayor relieve de las instituciones que dirigen el sport en las provincias y ciudades que, por su mayor importancia, constituyen las cabeceras de las distintas zonas.

El programa de la primera fecha del undécimo campeonato argentino es de notable amplitud, como podrá verse en la nómina de los matches que publicamos a continuación:

Provincia de Buenos Aires, secciones A, B y C, primera rueda: Asociación del Oeste v. Asociación Mercedina, Liga Deportiva Nicoleña v. Asociación Deportiva de Pergamino, Federación de Football del Norte v. Asociación Deportiva de Bartolomé Mitre, Federación Amateurs Platense v. Liga Quilmeña; secciones D, E y F: Asociación de Football Liga del Sur v. Asociación Pringles, Asociación Juarense v. Asociación Tresarroyense, Asociación Tandilense v. Asociación Marplatense, Asociación de Football Las Flores v. Liga Azuleña y Asociación de Football de Olavarría v. Federación Deportiva Bolivarense.

Provincia de Córdoba, zonas A y B: Liga Bellvillense v. Federación de Río Cuarto.

Provincia de Entre Ríos, zonas A y B: Liga Regional de Concordia v. Liga Departamental de Concepción del Uruguay y Asociación Cultural de Diamante v. Liga de Gualeguaychú.

Provincia de Santa Fe, zonas A y B: Liga Sancristobalense v. Federación Deportiva de Gálvez, Liga Reconquistense v. Asociación Deportiva de Esperanza, Liga Sancarlina v. Liga Rafaelina, Liga Rufinense v. Liga Venadense, Liga Rosarina v. Liga Cañadense, Liga del Sur, Villa Cañás v. Liga Casildense.

PRUEBAS CICLISTAS

United Young Men Club

Las autoridades de esta entidad prosiguen organizando la carrera por la copa Salvador S. Belluni, que se disputará el 25 del actual, sobre el recorrido: Liniers, Ciudadela, Ramos Mejía, Haedo, Morón, Campo de Mayo y vuelta por el mismo camino a Liniers. Es libre para todo competidor de tercera categoría y la copa tiene un carácter de challenge, pero el corredor que se la adjudique en una temporada no podrá intervenir en la siguiente, debiendo el club a que pertenece enviar un remplazante.

Las inscripciones se reciben en la secretaría del club, Mar Chiquita 5340.

Ciclos Players Club

Una carrera de tres horas a la americana, realizada anteayer bajo el patrocinio de este club, tuvo el siguiente resultado: 1o. Sileoni-Denuble, con 16 puntos; 2o. Villarino-Santru, con 8 puntos; 3o. Vergara-Dufour, con 5 puntos; 4o. Fuentes-Facetti, con 5 puntos.

EL CAMPEONATO RIOPLATENSE DE ESGRIMA

Aspecto de la sala del Parque Hotel con motivo de la entrega de los premios a los vencedores del campeonato rioplatense de esgrima. Entre la concurrencia se advierte la presencia del presidente de la República, Dr. Campisteguy y su señora esposa

COMENZARA ESTA NOCHE EL TORNEO DE AJEDREZ DE PRIMERA CATEGORIA

En el Club de Gimnasia y Esgrima se iniciarán hoy tres torneos internos

CONFERENCIAS

Esta noche, en el local del Club de Ajedrez Jaque Mate, se iniciará el torneo de selección de la Federación Argentina de Ajedrez. Intervienen en la prueba, como ya hemos señalado, nueve jugadores de prestigios, entre los cuales se destacan varios que han realizado campañas plenas de éxito en los clubs donde actúan, o que se han consagrado mediante reiteradas actuaciones felices en certámenes similares.

Del conjunto se destaca en primer término Jacobo Bolbochan, que ha ganado el último torneo del Club Jaque Mate aventajando a Pléci en la clasificación final. Luego, los nombres de Holtey, de primera categoría del Círculo de Ajedrez, y de Puharré, que representa al Club Harrods-Gath y Chaves, surgen como los de dos candidatos de consideración. Si el primero lleva el bagaje de su inteligencia para el juego, el segundo concurre con el prestigisio de su colocación en el anterior certamen de selección, y su entusiasmo a toda prueba.

También el Círculo de Ajedrez de Vélez Sarsfield presenta un buen conjunto de aspirantes a la categoría superior de la Federación. Tanto Magge como Gómez Maciá han puesto en evidencia condiciones ponderables para sobresalir en nuestro medio, y la meritoria entidad a la cual representan merece el éxito de sus jugadores por sus esfuerzos en bien de la difusión del juego. El tercero de los representantes de este club tiene una menor actuación, pero si se recuerda que él es el campeón nacional de segunda categoría y un jugador joven en plena evolución, mucho puede esperarse de su desempeño.

Los otros tres competidores son: Juan Illesco, del Círculo de Ajedrez; Antonio Piro, del Club Jaque Mate, y René Berthoud, de la Facultad de Ciencias Económicas. El primero es un jugador de indiscutida habilidad en la partida rápida y capaz de vencer al más calificado. Sin embargo, es muy irregular. Si modificara esta característica habría que considerarlo un serio enemigo de los favoritos del certamen. Piro es un buen jugador, pero excesivamente temeroso. Combina bien, mas es indeciso para la ejecución de sus planes. Esto será un handicap considerable en su contra, pero se trata de una característica que fácilmente puede desaparecer si se inicia bien en la prueba.

El representante de Ciencias Económicas, René Berthoud, ha ido escalando lentamente situaciones hasta clasificarse campeón nacional de tercera categoría. De ésta ha pasado repentinamente a primera categoría, sin intervenir en el campeonato nacional de segunda categoría. Difícil es abrir opinión sobre su eventual colocación, pero es indudable que, por tratarse de un jugador joven y lleno de entusiasmo, puede esperarse un esfuerzo digno. En todos los casos recibirá una saludable experiencia, que le será valiosa para lo futuro, pues es indudablemente un jugador de porvenir.

En la rueda inicial que se jugará hoy se medirán los siguientes competidores: Puharré v. Holtey, Berthoud v. Piro, Illesco v. Molina y Magge v. Bolbochán. Ha quedado libre Gómez Maciá.

El campeonato de segunda categoría

Anoche, en el local del Círculo de Ajedrez, se inició el campeonato nacional de segunda categoría que organiza la Federación Argentina. La prueba ha reunido a seis jugadores, y en la sesión de ayer se encontraron entre sí los Sres. Alles Monasterio v. Manghi y Passicot v. Grigera. Esta última partida la ganó el primero de los nombrados y la otra quedó pendiente.

Por no haberse presentado a jugar los Sres. Ungaro y Depetri, se les aplicó un cero a cada uno.

Club de Gimnasia y Esgrima

En el Club de Gimnasia y Esgrima comenzarán hoy los torneos internos de ajedrez, que han contado con la entusiasta adhesión de numerosos asociados. Buena prueba del éxito de las inscripciones lo constituye el hecho de que en quinta categoría se han anotado 30 jugadores, en cuarta 14 y en tercera seis.

Es destacable y muy interesante para el ajedrez la refirmación de entusiasmos que significa esa circunstancia, puesto que el Club de Gimnasia y Esgrima ha dado ya numerosos jugadores destacados, y es de esperar que estos certámenes, que se realizarán bajo la experta dirección del conocido aficionado D. Paulino Alles Monasterio, confirmen las cualidades de algunos elementos prestigiosos y marquen la iniciación de otros susceptibles de alcanzar los mismos prestigios.

Círculo de Ajedrez

De acuerdo con lo anunciado, comenzó en el local del Círculo de Ajedrez, Victoria 1159, el ciclo de conferencias que organiza esta institución. La primera disertación estuvo a cargo del vicepresidente del círculo, don Valentín Fernández Coria, quien, luego de explayarse sobre la evolución de las aperturas y de las renovaciones que habían sufrido de acuerdo con las nuevas tendencias ajedrecistas, manifestó que los cambios frecuentes en las mismas no deben desalentar a los que vean abandonadas las líneas de juego que han estudiado, puesto que en todas las aperturas, aunque varíen las jugadas, el concepto y propósito básico es perdurable.

Expuso luego el espíritu de la apertura denominada gambito de la dama y esbozó la serie de cambios introducidos en la misma, sin que se perdiera el propósito básico de ella.

La segunda conferencia, que estará a cargo de Roberto Grau o Luis Palau, se realizará en el mismo local el domingo próximo a las 22.

Centro Ajedrecista de Lanús

En el local del Centro Ajedrecista de Lanús se efectuó la anunciada conferencia a cargo del campeón de Avellaneda y destacado aficionado D. Pedro Ipata. El disertante se ocupó en forma amena y documentada del origen, evolución y desarrollo del ajedrez y matizó su exposición con interesantes anécdotas que fueron muy celebradas por la numerosa concurrencia. Acto seguido, el Sr. Ipata jugó una serie de partidas simultáneas.

Han finalizado los torneos internos que con buen éxito organizó esta institución. Después de interesante lucha las pruebas terminaron en la siguiente forma: Tercera categoría, 1o. Alfredo Lob; 2os., a medio punto del ganador, Horacio Saulle y Oscar Castelli. Cuarta categoría, 1o. Oscar Scasso, 2o. Felipe A. Varela y 3o. Manuel García.

Club de Ajedrez El Alfil

La Federación Argentina de Ajedrez ha resuelto favorablemente el pedido de afiliación presentado por el Club de Ajedrez El Alfil, quien estará representado en el consejo federal por los Sres. L. Yuquelson y E. Manassero.

La comisión directiva de la citada entidad ha resuelto prolongar hasta junio próximo el período de inscripción de socios, durante el cual no se cobrará cuota de ingreso. Las inscripciones se reciben en la secretaría del club, Santa Fe 5007, de 18 a 23.

Fueron formados dos teams combinados de intermedia

Jugarán el jueves en River Plate

Contra lo que es costumbre en la Asociación Amateurs Argentina de Football de adoptar sus resoluciones sin la presencia de público ajeno al consejo directivo, ayer se efectuó una reunión destinada a constituir dos equipos, con la asistencia de periodistas y partidarios de los clubs cuyos elementos serían tenidos en cuenta en la emergencia. Se discutió más de dos horas para formar los teams de intermedia que jugarán el preliminar en la reunión de beneficencia del jueves próximo en River Plate. Los delegados que intervinieron en el debate, en su mayoría defendieron a los jugadores de sus respectivos clubs, pero de esa manera resultaba difícil ponerse de acuerdo, pues aquéllos son cuarenta y apenas si eran necesarios veintidós jugadores. Esto lo hizo notar el delegado de Santos Lugares, club que había sido beneficiado en un proyecto de teams con cuatro titulares y dos suplentes, quien dijo, además, que si no se ponían de acuerdo en reunir a los mejores ponía a disposición de los otros clubs los puestos que podían ocupar sus jugadores en la lucha del jueves.

Ante las perspectivas de que la reunión terminase sin llenar su cometido, el presidente, que lo era el señor Bertolotti, expresó que se levantaría el acto y que la comisión de selección haría las cosas. Estas palabras serenaron el ambiente, y entonces se procedió a votar por dos teams que previamente había formado una comisión que integraron dos delegados de cada una de las cuatro zonas de intermedia. De acuerdo con el resultado de la votación, los teams para el jueves serán los siguientes:

Equipo Blanco: F. Hollet (Veinticinco de Mayo); A. Bendito (Bella Vista) y A. Benvenuto (Germinal); J. Felice (Saavedra), J. Morganti (Santos Lugares) y C. Cheli (Los Andes); J. Faccio (Barracas Juniors), J. Gil (Barracas Juniors), L. Vodopidiz (Almafuerte), J. Arrillaga (Sportivo Olivos) y S. Acre (Deportivo Saavedra).

Equipo Azul: F. Salazar (Libertad); M. Ramírez (Santos Lugares) y G. Secchi (Bristol); R. Di Lorenzo (Lomas Juniors), A. Rosales (Libertad) y C. Forest (Sportivo Olivos); V. Ordizone (Caseros), G. Estarpoli (Caseros), J. Lamberti (Santos Lugares), O. Arbuco (Isla Maciel) y P. Leporace (Santos Lugares).

Suplentes de ambos teams: A. Gismondi, J. Marconi, A. Zottola, T. Di Lorenzo, J. Pozo, C. Duporet, J. Gerino y J. Sanguinetti.

Para constituir el equipo que jugará contra los uruguayos el 25 del actual el partido preliminar al de la copa Newton se tendrá en cuenta la actuación de los jugadores que intervendrán en el match del jueves.

En la Confederación Nacional

En la Confederación Nacional de Football se recibió una nota del doctor M. Antelo, en la cual este director rosarino renuncia el cargo que desempeñaba en el consejo permanente de la institución, que le fué otorgado por el último congreso de ligas afiliadas. Como se sabe, el Dr. Antelo también renunció a la presidencia de la Liga Rosarina, de manera que temporariamente se aleja de la dirección del sport.

POR LAS CANCHAS DE TENNIS

Tennis Club Argentino

El lunes próximo se cerrarán las inscripciones para intervenir en el décimotercer campeonato argentino y torneo abierto organizados por esta entidad y que, como lo anunciamos oportunamente, dará comienzo el 29 del actual en las canchas del parque Tres de Febrero. Hasta la fecha mencionada las inscripciones se recibirán en la secretaría del club, Sarmiento 643, de las 17 a las 19.

Olivos Lawn Tennis Club

El torneo a la americana, en la categoría de dobles mixtos, que debió ser supendido anteayer, se efectuará el sábado y domingo próximos. Las inscripciones, por ese motivo, han sido reabiertas y se recibirán hasta el viernes a las 20, en el local social, Salta 2725, Olivos.

EL SPORT EN EL INTERIOR

Próximo concurso colombófilo en La Plata

La Plata, 12. — Organizada por el Club Colombófilo local se realizará el domingo próximo una carrera de palomas mensajeras desde Castelli a esta ciudad, sobre una distancia de 165 kilómetros. Los palomares que deseen intervenir en esa carrera deberán presentar las palomas para el encastamiento en la secretaría del club el sábado próximo hasta las 18.

Habrá en Campana un torneo atlético

Campana, 12. — Con el fin de celebrar el próximo aniversario patrio, las autoridades del Independiente Athletic Club de ésta han resuelto realizar un gran torneo atlético, en el que se disputarán carreras llanas sobre distancias variadas, pruebas de saltos y lanzamientos y varias carreras de bicicletas.

Regresaron a Córdoba los footballers que debían actuar en Tucumán

Tucumán, 12. — Debido a la lluvia de ayer no pudo jugarse el partido interprovincial de football con la Liga Cordobesa. Los jugadores regresaron anoche a su provincia, sin haberse aún fijado la nueva fecha del partido.

Sanjuaninos y mendocinos jugarán el domingo

San Juan, 12. — Se anuncia para el domingo un match interprovincial entre el cuadro representativo de la Liga Mendocina y otro combinado de la Liga Sanjuanina. Este cotejo ha despertado interés entre los aficionados.

El nuevo edificio social del Club de Pescadores

El domingo próximo a las 10.30 se realizará en la avenida costanera y avenida Sarmento la ceremonia de la hinca del primer pilote del edificio social del Club de Pescadores. El acto será bendecido por monseñor Gustavo Franceschi y serán padrinos doña Celerina A. O. de Quartino y el intendente municipal, Dr. José Luis Cantilo.

GOLF CLUB ARGENTINO

Las autoridades del Golf Club Argentino han resuelto que la copa Inauguración, para damas, a 36 hoyos, medal play handicap, se dispute mañana y el jueves por la tarde.

La inauguración oficial de la temporada se realizará el domingo próximo.

BOXEO

Belwarp Boxing Club

En el estadio del Club San Lorenzo de Almagro se realizará esta noche la reunión de boxeo organizada por el Belwarp Boxing Club para el sábado 3 del actual y que fué suspendida a causa de la lluvia. El programa consta de dos matches a doce rounds: Salvador Zaccone v. J. Oliva y Ricardo Núñez v. Anselmo Larrosa, todos de la categoría semipesados.

CONCURSOS DE PELOTA

Club Atlético Dirección General de Navegación y Puertos

Ha quedado abierta la inscripción para intervenir en el segundo campeonato interno de pelota a paleta, organizado por la entidad del epígrafe, y que comenzará el 3 de junio próximo. Los partidos se efectuarán los días martes y viernes de las 20 a las 22 en la cancha que la institución posee en Rivadavia 5787.

AUTOMOVILISMO

Pro habilitación de puentes

Las autoridades del Automóvil Club Argentino han reiterado al Ministerio de Obras Públicas de la provincia de Buenos Aires sus pedidos tendientes a conseguir la pronta habilitación de los puentes que cruzan los ríos Samborombón y Las Conchas.

Festival de beneficio para hoy

En honor y beneficio de los "raidistas" chilenos que se encuentran en ésta, de paso de su viaje a Nueva York, se realizará hoy una interesante fiesta en el cinematógrafo The American Palace.

Con tal motivo se ha preparado un atrayente programa, donde se destaca la película sonora y parlante "Chile", la que fué impresa por cuenta de la república transandina y en la que se muestra al vecino país bajo sus diferentes aspectos.

Además el Automóvil Club Argentino ha facilitado para ser exhibidas las películas impresas en ocasión de la segunda Conferencia Nacional de Turismo y la reciente excursión a las sierras de Córdoba.

LA CASA PEUSER

INVITA A LOS OBSEQUIADOS CON EL

CUPON REGALO

A PRESENCIAR EL SORTEO DE LOS

596 premios, valor $ 6.000 m/n.

que se realizará el próximo jueves, 15 del corriente, a las 18 y 30 horas, en el Segundo Piso de la CASA CENTRAL, San Martín y Cangallo.

El sorteo será autorizado por los Escribanos Públicos, Sres. Leopoldo Frigoni y José Roberto del Río.

El resultado será publicado el día 17 en este diario.

Buenos Aires, 13 de Mayo de 1930.

CASA JACOBO PEUSER, Ltda.

Extraordinaria OFERTA

Un Sombrero elegante y sentador, realza el chic femenino. Cualquiera de los modelos que figuran en este aviso, es una creación, ajustándose extrictamente a los dictados de la Moda, por su forma, calidad y colores.

No desperdicie Vd. la oportunidad de adquirir un sombrero fino y elegante A PRECIO MUY ESPECIAL.

Elegantes Modelos de Sombreros en Taupe, calidad extra, 20 modelos de gran moda, en los colores marrón, verde, marino y negro, cualquier modelo a elegir, al precio excepcional de

$ 15.90

Los pedidos del interior, merecen nuestra preferente atención

Acordamos Créditos en 10 Mensualidades

Tramitación Liberal y Rápida.

TIENDA LA PIEDAD

Bme MITRE ESQ. CERRITO.

Un Puñado de Opiniones Prestigiosas

que ratifican la opinión popular, constituyen un nuevo y elocuente testimonio del valor de la

COLECCION UNIVERSAL

AZORIN

AZORIN, dice: "Un enjambre de libros doctos y amenos; lo más exquisito y lo más popular del pensamiento humano en páginas albas y limpias".

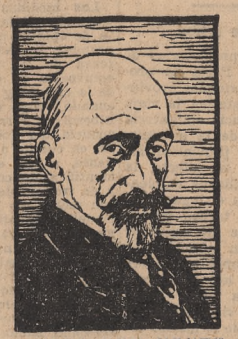

JACINTO BENAVENTE, escribe: "Meritísima por lo vario de su lectura. Insuperable como obra de cultura y vulgarización".

MENENDEZ PIDAL, escribe: "El vasto campo de literatura que abraza y el acierto con que están elegidos los autores más representativos hacen única y valiosísima la Col. Universal".

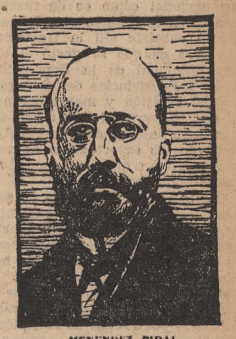

MENENDEZ PIDAL

La *Colección Universal* tiene el mérito de reunir en una sola biblioteca las obras literarias más célebres, pertenecientes a todas las épocas, lenguas y países.

Basta mencionar algunos de sus autores: Cervantes, Shakespeare, Cicerón, Victor Hugo, Dante, Lope de Vega, Goethe, Sarmiento, Rousseau, Dickens, Ibsen, Balzac, Wilde, Darwin, Voltaire.

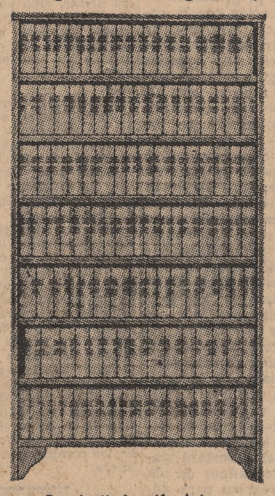

Reproducción fotográfica de los 117 tomos de la *Colección Universal*, colocados en el mueble de cedro lustrado que se remite a todo comprador

Abarca todos los géneros literarios: Novela, Teatro, Historia, Viajes, Cuentos, Filosofía, Poesías, Artes, Literatura, Etc. Etc. y todas las obras son rigurosamente completas.

La COLECCION UNIVERSAL comprende:

283 *obras completas con prólogos ilustrados en*

117 *volumenes lujosamente encuadernados en pasta española.*

90.000 *páginas de texto impresas nítidamente en papel fabricado ad hoc.*

Las condiciones actuales de adquisición son *ventajosísimas* y sólo se mantendrán por poco tiempo.

Debe aprovecharlas y escribirnos hoy mismo.

m. $n. 25 al contado y una vez aceptado su pedido recibirá usted en su casa la *Colección Universal* completa, con su elegante biblioteca de cedro lustrado. El resto se abona en pocas cuotas mensuales.

Mándenos hoy mismo debidamente llenado este cupón y le remitiremos gratuitamente las condiciones generales de venta.

ESPASA - CALPE, S. A.

EDITORES DE LA "ENCICLOPEDIA ESPASA"

EXPOSICION Y VENTA:

Montevideo 22 :: Buenos Aires

ESPASA - CALPE, S. A., Montevideo 22 - BUENOS AIRES

Deseo recibir gratis y sin compromiso folleto ilustrado y condiciones de venta de la COLECCION UNIVERSAL.

Nombre _____

Profesión _____

Calle _____ *No.* _____

L. N. 7 *Localidad* _____ *F. C.* _____

LA NACION

Fundada por Bartolomé Mitre
IV I MDCCCLXX

REPRESENTANTES EN EL EXTERIOR

PARIS—
Asuntos de redacción y administración. — Representante general: Fernando Ortiz Echagüe, 3 rue Edouard VII.

LONDRES—
Asuntos de redacción y administración. Jefe: L. Spearman, 5 New Bridge E. C. 4.

NUEVA YORK—
Asuntos de redacción y administración. Representante general: W. W. Davies. 383 Madison Avenue.

BERLIN—
Representante general: Sr. Corpus Barga. Servicio de la Europa Central y de Rusia. Asuntos de redacción. Potsdamerst 124, W. 9.

MADRID—
Representante general: Julio Alvarez del Vayo, Av. del Conde de Peñalver 8 y 10.

ROMA—
Representante general: Dr. Olindo Malagodi, via Ludovici 46.

RIO DE JANEIRO—
Representante general: Enrique Hasslocher, Avenida Almirante Barroso 1, primer piso.

LA NACION *será una tribuna de doctrina.*
(Núm. 1, año 1)

Buenos Aires, 13 de mayo de 1930

Acción cívica

La asamblea efectuada en Paraná como manifestación de protesta contra la política antifederalista del gobierno nacional ha tenido las proyecciones que podían esperarse, dado el ambiente reinante en la provincia y el alcance nacional que los organizadores se propusieron dar al acto. Representantes de diversos partidos coincidieron en sus juicios condenatorios de la subversión institucional que significan los procedimientos gubernativos del personalismo y en la afirmación de que se impone coordinar esfuerzos, a despecho de distingos ideológicos, para defender los principios fundamentales de nuestro régimen político, comprometidos por abusos de poder cuyo origen debe buscarse en el predominio de los intereses banderizos sobre todo concepto de interés colectivo.

La opinión pública entrerriana, que había reaccionado vigorosamente ante el anuncio de la intervención, ha tenido así oportunidad de exteriorizarse en una demostración popular singularmente significativa. Aun cuando la amenaza haya desaparecido por el momento, acaso en virtud de ese mismo estado del espíritu público, no es menos cierto que el proyecto de intervención era cosa resuelta y que puede resurgir en cualquier ocasión en que los cálculos electorales señalen de nuevo su conveniencia. Es ya un sistema consagrado en los métodos personalistas ese de buscar en el apoyo ilegítimo y en los recursos arbitrarios del poder central lo que no es seguro conseguir por los medios rectos y claros de la lucha democrática. Es un sistema aplicado con éxito en otras provincias y unánimemente favorecido por los organismos directivos de la agrupación. Entre Ríos ha podido esquivar el golpe esta vez, haciendo sentir al gobierno nacional cómo es de fuerte su sentimiento autonómico y hasta qué punto subsiste allí la tradición de los días en que se gestó el orden constitucional de la República. Si todas las provincias demostraran la misma decisión y mantuvieran con el mismo fervor el celo de su autonomía se habrían evitado quizá muchos de los espectáculos de regresión política a que hemos asistido en los últimos años.

Tanto los propósitos de la asamblea de Paraná como el ambiente de que ella ha sido expresión constituyen ejemplos muy satisfactorios en lo que se refiere al porvenir inmediato de nuestra vida cívica. Los partidos deben comprender que sólo realizarán sus fines e impondrán su fuerza si perseveran en la acción, se mantienen en contacto permanente con el pueblo y llevan a su seno el debate de las grandes cuestiones que afectan a los destinos de la colectividad. En este sentido, el acto reciente significa una promesa de actividad que ojalá sea ratificada por nuevas afirmaciones igualmente auspiciosas.

La Caja de Conversión y la moneda

Sigue preocupando en el exterior nuestra organización monetaria. En los Estados Unidos, Gran Bretaña y Francia, los que observan y estudian los problemas financieros del mundo, con el propósito de buscar las relaciones que pueden existir entre la moneda, los precios y los cambios, a fin de comprobar la teoría un poco apriorística llamada "cuantitativa", aprovechan todas las oportunidades que les ofrecen los distintos experimentos llevados a la práctica, y este nuestro del signo circulante exclusivamente metálico, mantenido en monto invariable por una circunstancia fortuita, es, ciertamente, interesante por más de un concepto.

Suspendida la entrega de oro por papel en la Caja de Conversión, en los terribles días de agosto de 1914, con objeto de defender la circulación de numerario en el país, la medida tuvo que mantenerse hasta 1927. Durante todo ese período no dejamos nosotros pasar una sola ocasión sin aconsejar una y otra vez la reforma de la ley monetaria conforme a las prescripciones de la Constitución Nacional y la organización de los resortes del crédito con el pensamiento superior de las futuras necesidades. Muchas veces hemos recordado que la ley fundamental atribuye al Congreso la misión de "hacer sellar moneda, fijar su valor y el de las extranjeras", porque los convencionales que la dictaron sabían que "moneda" sólo es el disco metálico acuñado por el Estado para garantía de su peso y calidad; y otras tantas hemos señalado que la misma ley prescribe también para el Congreso la atribución de "establecer y reglamentar un Banco Nacional en la Capital y sus sucursales en las provincias, con facultad de emitir billetes", porque los convencionales sabían que los billetes de banco realizan una función importantísima en el régimen del crédito, que no pueden cumplir los billetes de Estado ni los certificados de depósito de oro.

Durante la primera administración radical, el Poder Ejecutivo proyectó la fundación de un banco central con facultad de emitir billetes, pero se lo organizaba con excesivos nexos de dependencia con las autoridades políticas de la Nación, y el Congreso fué prudente al postergar indefinidamente su sanción. Durante la segunda administración radical, el Poder Ejecutivo proyectó la reforma monetaria, creando el "nacional", equivalente al antiguo franco de la Liga Latina, y refundiendo la Caja de Conversión en el Banco de la Nación, en calidad de departamento de emisión. El Congreso también dejó caducar la iniciativa. En la tercera administración radical ya no existe ninguna preocupación al respecto.

En agosto de 1927, entretanto, el Poder Ejecutivo dió completo vigor a la ley de conversión, abrogando la suspensión del canje de billetes por oro sin haber antes formulado el régimen monetario y bancario. Al comentar entonces la apertura de la Caja, dijimos de nuevo nuestra opinión al respecto, advirtiendo que la medida era auspiciosa más por lo que prometía que por lo que resolvía en la situación de la plaza del crédito. Indicamos en la ocasión el carácter de rigidez de nuestra circulación, e hicimos observar que la reapertura de las operaciones de canje de papel por oro no significaba el ordenamiento de aquélla sobre las bases exigidas por las experiencias extranjeras. "Una vez derogada la disposición que mantenía aherrojado el oro que entra en la Caja—dijimos—pueden ocurrir dos hechos que modifiquen el estado de equilibrio favorable en que se encuentra el país: los balances de pagos pueden darnos grandes saldos a nuestro beneficio, que acrecentarán las importaciones de oro, o grandes saldos en contra, que nos obligarán a exportar ese oro. El mecanismo de la ley de conversión transforma, en el primer caso, el oro importado en numerario circulante automáticamente... y colocaría a los bancos en la situación que ya sufrieron de 1917 a 1920, con disponibilidades excesivas, y si llegáramos a vernos precisados a exportar el oro para pagar los saldos contrarios, el mercado experimentaría inmediatamente la reducción de la circulación y se produciría de nuevo esa impresión de asfixia que ya se sintió en 1925, con el alza del interés y del tipo del descuento".

Ambos casos se han presentado sucesivamente en 1928 y 1929, y los dos fenómenos han tenido una repercusión desgraciada en las transacciones, precisa y únicamente por la falta de los resortes que podrían gobernar la circulación y ejercer la función de amortiguadores para defender la economía interna contra los golpes de presión o de enrarecimiento que nos vienen de afuera.

Los hombres de negocios y de finanzas ya están plegándose a ese juicio. Es bueno recordar que nosotros dejamos constancia oportuna de la referida necesidad cuando en aquella ocasión dijimos: "La apertura de la Caja de Conversión no plantea esos problemas, puesto que ellos eran viejos; pero los actualiza, los hace más urgentes y exige su solución. Para un gobierno de vistas elevadas y amplias, cada providencia no debe ser sino una etapa de acción en el desarrollo de un plan general y orgánico".

Ahora le toca a otra administración llevar a la práctica lo que no supo o no pudo la anterior. El problema es vasto y difícil. Veremos cómo ha de resolverse.

El ejemplo de arriba

La asociación de propietarios de bienes raíces de La Plata ha promovido ante las autoridades provinciales, entre otras materias, la vieja cuestión de la residencia obligatoria de los funcionarios de la administración en la capital provincial. La ley vigente impone, en efecto, la obligación del domicilio de empleados y funcionarios en el lugar donde desempeñan sus tareas con el propósito bien visible de combatir la poderosa absorción ejercida por la Capital Federal sobre tales personas, en virtud de los atractivos indiscutibles que ella posee como centro moderno de vida social y urbana. Es indiscutible el mérito legal de la requisitoria, como también la razón de beneficio social inherente a toda política enderezada a evitar el proceso congestivo de nuestra ciudad; la dispersión adecuada de los centros de población es un objetivo conveniente por todo concepto. Pero frente a estas aspiraciones, en cierto modo teóricas, se oponen los hechos puntualmente reiterados, que han evitado hasta lo presente la realización de los mandatos de la ley y los propósitos de sus partidarios. La vecindad de Buenos Aires y los progresos de los medios de comunicación con la capital de la provincia, son motivos que conspiran contra aquellos objetos con una eficacia muy superior a los recursos reglamentarios que se han puesto en función. Más de una vez—y ello ocurría ordinariamente en las resoluciones de los nuevos gobiernos—se dictaron decretos severísimos que disponían la observancia estricta de la ley bajo severas penas. Quienes no disponían de eficientes patrocinios buscaron su adaptación a las exigencias mediante recursos evasivos o curvos de domicilios ficticios y complacencias de allegados que declaraban la efectividad de la residencia. Pero, sobre todo, el mal ejemplo de los más poderosos quitó siempre eficacia real a los mandatos perentorios. Los legisladores, ministros, funcionarios judiciales y empleados de categoría, legalmente domiciliados en la capital provincial, han residido y residen efectivamente en nuestra ciudad, a la cual se reintegran diariamente terminadas las horas reglamentarias de despacho. Bastará viajar en los trenes matutinos de ida y vespertinos del regreso para advertir la masa de funcionarios provinciales que pernoctan en la Capital Federal; igual espectáculo presentan los caminos pavimentados que unen a ambas ciudades, donde el tráfico de automóviles con chapas oficiales y no oficiales conducen en idénticas horas del día cantidades importantes de funcionarios bonaerenses. ¿Es que no vemos numerosos de aquellos primeros vehículos circular por nuestras calles a todas horas y apostarse a la salida de los teatros en los lugares de estacionamiento? Quiere decir entonces que el problema no es de pura forma; hay que afrontarlo con medidas extremistas y criterio absolutista implacable: El ejemplo de arriba, vale decir el domicilio efectivo de los altos funcionarios, para tener pleno derecho de imponerlo a los modestos, que por condición y situación pecuniaria son los que menos violan la ley en cuestión.

Heroísmo estéril

El martirologio de la aviación —tan largo, tan lleno de nombres ennoblecidos de esfuerzo heroico al servicio de un ideal — acaba de incluir en sus páginas lamentables a un gran patriota, que era, a la vez, un militar sobresaliente y un piloto templado en audacia. El coronel Sidar — pues a él nos referimos — se proponía realzar el prestigio de su país con una proeza resonante. Lo habría sido, sin duda, la suya si el destino no le hubiese reservado la gloria — menos envidiable, pero gloria también — del sacrificio vital en semejante empeño. Y ante la catástrofe, que no ha dejado insensible, de seguro, a ningún hombre civilizado, cabe detenerse a pensar si no es ya hora de poner los frenos de la reflexión a tal suerte de empresas.

¿Qué es lo que prueban esos "raids" emprendidos con gesto heroico más que con la tranquila serenidad del experimentador? Se les intenta con aparatos especialmente preparados. Cuando alcanzan el éxito que se tuvo en mira, apenas si demuestran una remota posibilidad real de beneficio colectivo. El avión que cubre 8000 kilómetros en un vuelo sin escalas es un avión único, dirigido por pilotos extraordinarios y en condiciones atmosféricas excepcionales. Ante la hazaña de un "record" difícil las muchedumbres vibran de entusiasmo, pero el hombre que razona celebraría más otra clase de progresos para mayor utilidad y más seguro prestigio de la navegación aérea. Ese entusiasmo popular es, sin embargo, el que mueve a muchos pilotos. Les sobra coraje, les sobra confianza en sí mismos y aman la popularidad frenética de las recepciones triunfales, que son condensación de la gloria. Se lanzan, pues, a la gran aventura de cruzar mares dilatados, de alcanzar en un solo vuelo comarcas remotas. A veces su ambición es satisfecha, mas esta satisfacción sólo es pasajera. Acaso por la misma subitaneidad con que sus proezas hieren la imaginación de las multitudes, éstas olvidan pronto a los héroes del aire. ¿Quién recuerda, en efecto, a la mayoría de los grandes navegantes del espacio que en su hora suscitaron la admiración del mundo?

Esas vidas que la aviación pierde son vidas que, menos animadas de temeridad, pudieron ser utilísimas al progreso de la ciencia de volar. Cada nueva catástrofe es, por lo demás, un nuevo recelo que surge en el camino de la desconfianza. Si los vuelos extraordinarios no prueban, pues, gran cosa, pueden, en cambio, hacer mucho mal al frustrarse si concluyen difundiendo el dolor inherente a una catástrofe. En lo que dependa de nosotros, evitémosles. Todos los países, aun los de territorio más pequeño, tienen patriotas abnegados, y militares dignos de la más brillante tradición guerrera, y pilotos hábiles como cualesquiera otros. El día que esta simple verdad surja a la luz de la reflexión, las grandes tentativas sin un objeto práctico y de beneficio general habrán terminado definitivamente.

Los partidos políticos en Tucumán

Las divisiones del Partido Liberal de Tucumán han trascendido del movimiento meramente político con dos hechos producidos en las últimas semanas: las observaciones que postergaron la discusión del diploma de un diputado elegido por la Defensa Provincial, agrupación en la cual figuran antiguos liberales, y la investigación legislativa a la Municipalidad, cuyo intendente pertenece también a dicha agrupación. Es evidente que los legisladores liberales no hubieran iniciado o apoyado ambas iniciativas, en las cuales contaron con el auspicio de los representantes oficialistas, si la lucha intestina no hubiera llegado al punto álgido en que hoy se desenvuelve, como tampoco las habrían rechazado los radicales opositores si su disidencia con el Gobierno fuera menos fuerte.

Las medidas citadas están destruyendo en la provincia una fuerza de opinión que tenía en su haber grandes servicios prestados en defensa de las instituciones cuando estuvo en la oposición y en bien de la cultura y la economía públicas cuando ocupó el poder. El Partido Liberal se formó como una consecuencia del gobierno del Dr. Padilla, en cuanto a su programa permanente, a sus sentimientos y a su identificación con la vida tradicional y de trabajo de la provincia. Surgió con motivo de los atentados institucionales cometidos durante el primer período radical y desde entonces ejerció una acción de fiscalización en la cual se cifraron muchas esperanzas de una reacción favorable ante el desquicio creciente de las sucesivas administraciones. El principio de su descomposición ha sido señalado como coincidiendo con la fijación de las dietas a los miembros de la Legislatura. Los representantes liberales que sostenían y practicaban principios de austeridad republicana, hondamente arraigados en la provincia, se negaron a recibir un pago que consideraban inconstitucional y corruptor de las costumbres políticas. Poco a poco, con el cambio de los hombres, esta actitud fué modificada y si fuera exagerado decir que la percepción o el deseo de las dietas infiltró en el partido el alcaloide que hoy lo desintegra, es innegable que dicho mal afectó a toda la provincia, no solamente por las dietas, sino por el concepto electoralista en el manejo general de los fondos públicos, que impusieron los gobiernos y del cual aquéllas eran uno de los canales por los cuales se llegaba hasta el seno de la oposición.

Al mismo tiempo vino la necesidad vital de renovar el partido, que nunca fué por cierto un castillo de influencias que aspiraran a perpetuarse, pero no ofreció en determinado instante y por causas circunstanciales la suficiente elasticidad para abrir el cauce. Entonces se produjo el desgajamiento actual que no ha traído una diferencia de opiniones, sino solamente un exacerbamiento agresivo, con las consiguientes fallas de conducta muy explicables, pero nada satisfactorias. Los depositarios de un mismo fondo de energía y sacrificios por y para el bien público, en nombre de la tradición o de la renovación, no tienen derecho para destruirlo. Tucumán necesita que sus partidos políticos se robustezcan por medio de civismo leal y honrado y que el Partido Liberal en sí mismo o en sus retoños satisfaga las necesidades de la provincia, como lo hizo en otra época y no las conveniencias de los comités como tiende a hacerlo ahora.

La odisea interminable

En nuestro número de 17 de febrero, relatando las peripecias por que venía pasando el sumario instruído por irregularidades en el manejo de fondos de la Dirección General de Administración del Ejército, lo comparábamos con la odisea clásica, por la similitud que encontrábamos en los sorprendentes episodios que tanto abundaban en el uno como en la otra. Lo que no podíamos entonces prever era la diferencia que viene diseñándose ahora entre ambas odiseas, pues mientras la griega tuvo fin, esta otra del mencionado sumario militar está resultando interminable. Nos obliga a pensarlo así el episodio recientemente ocurrido, promisorio de otros muchos análogos que continuarán retardando la conclusión de una causa que, solamente en el período de sumario, en vez de los cinco días que fija el código, ha durado ya más de dos años.

Según informa la crónica respectiva, la última incidencia producida ha sido motivada por haberse declarado incompetente para juzgar dicha causa el Consejo de Guerra Permanente para Jefes y Oficiales del Ejército y Armada, actitud que funda en el hecho de hallarse complicados en la misma dos generales — uno de los cuales, según se dice, ha sido propuesto al Senado para el ascenso, no obstante la circunstancia antedicha—, razón por la cual correspondería entender, en su opinión, al Consejo Supremo de Guerra y Marina, único capacitado para juzgar a oficiales de esa categoría.

No abriremos opinión respecto a la procedencia o improcedencia de la actitud asumida por el Consejo de Guerra, consecuentes con nuestra norma de conducta de dejar que la acción de los tribunales de justicia se desenvuelva sin ingerencias extrañas. Pero sí nos creemos en el derecho de hacer notar la imprescindible necesidad que existe en evitar o dilucidar rápidamente toda incidencia tendiente a dilatar más aun esta causa, cuya incomprensible demora no puede justificarse ante el precepto reglamentario según el cual "la eficacia de la justicia militar reposa en ser un sistema cuyo mecanismo sencillo permite reprimir las infracciones cometidas mediante trámites rápidos, términos cortos y procedimientos simples y expeditivos, en forma tal que la represión sea inmediata, evitándose que los juicios se prolonguen o dificulten con menoscabo de la disciplina".

El bandolerismo en la provincia de Buenos Aires

Desde hace mucho tiempo nos vemos obligados, como es notorio, a insistir sobre las graves deficiencias de la acción policial en la provincia de Buenos Aires, frente al cúmulo de atentados contra la vida y la propiedad, que afectan sobre todo a determinadas poblaciones de la misma. La delincuencia, en sus más peligrosos y perjudiciales aspectos, ha concluído por enseñorearse de ciertas localidades, donde el desenfreno de los malhechores, no contenido por la acción preventiva o represiva de las autoridades, mantiene al vecindario expuesto a los mayores desmanes.

Es lo que viene ocurriendo en Lomas de Zamora, cuya intendencia municipal se ha visto obligada a iniciar una activa gestión ante el Poder Ejecutivo de la provincia para lograr el aumento de la insuficiente vigilancia actual y la enérgica represión de los delincuentes que merodean en la vecindad cometiendo continuas fechorías.

Confirma el carácter inquietante e intolerable de esta situación de verdadera barbarie la actitud del Concejo Deliberante de Lomas que, a raíz del debate de un proyecto relativo a este asunto, votó por unanimidad una declaración por la cual se solidariza plenamente con las gestiones que realiza el Departamento Ejecutivo ante el gobierno provincial a fin de obtener eficaz protección contra el bandolerismo imperante en esa zona.

Es realmente injustificable que hasta ahora el clamor de los vecinos, traducido por la constante prédica de la prensa local y nacional, no haya movido al Ejecutivo de la provincia de Buenos Aires a afrontar con decisión este serio problema, el más fundamental sin duda de la vida civilizada. Esperemos que las diligencias directas de las autoridades competentes e inmediatamente responsables del bienestar de las poblaciones afectadas por estos hechos anacrónicos y vergonzosos concluyan por alcanzar los resultados a que se aspira y que tan infructuosamente se han perseguido hasta ahora.

Al margen del telégrafo

Un comerciante de artículos de lujo, de París, instauró el más extraño proceso de que se tenga noticia. Es el proceso contra alguien que no se sabe quién es y ese "procesado desconocido" representa en su absoluta impersonalidad al gobierno de los Estados Unidos. Esa querella contra una sombra y que parecería haber surgido de la pesadilla de un pleitista alucinado, confina por un lado en la novela del contrabando y por otro toca un problema tan árido, tan poco poético y tan poco elegante como lo es la vigilancia de las aduanas. Es una novela, porque tiene de protagonista a una mujer. Y debemos imaginar, al propio tiempo, que se trata de una bella mujer, deseosa de realzar su belleza y su insigne prestancia, en los salones de Nueva York, con la suntuosidad de sus trajes y la abundancia de sus joyas. Para lograrlo ha ido a la ciudad de las artes delicadas y se ha provisto con todo lo que allí crea, en las casas de la Rue de la Paix, el genio inventivo de la moda, desde la minucia caprichosa y sutil hasta el manto, pesadamente magnífico, hecho para la aparición victoriosa de las nuevas princesas, de las nuevas reinas del mundo. ¿Es compatible—se habrá preguntado—con la dignidad de una nueva reina someterse a las exigencias vulgares y burguesas del aforo? Se puede—opina—invertir una fortuna en la adquisición de vestidos, de collares, de perfumes. Es doloroso, en cambio, pagar un tributo a las oficinas de la Nación. Está bien—porque eso pertenece a la concepción de la vida de las regias personas—que ese diezmo lo sufrague la multitud en su triste consumo de alimentos y de ropa. Y pensándolo así, la dama norteamericana presentó facturas de cuya autenticidad dudaron los funcionarios de Nueva York, lo cual dió origen a un complicado espionaje en París, a sobornos ingeniosos, a averiguaciones escondidas, hasta que, por fin, aquella señora se vió un día en la humillante obligación de pagar a la República 213.000 dólares de derechos. Si los derechos suman esa cifra enorme, ¿a cuánto ascenderían las compras? Pudiendo gastar millones en París, ¿cómo es posible que haya querido ahorrarse el impuesto a la entrada a su patria? He aquí la cuestión. Son muchos los que creen que burlar lo que se debe al Estado no es un delito, sino, más bien, una astucia meritoria. Substraer de esta manera dineros al país, lejos de ser cosa punible, cobra para ellos el carácter de una plausible diablura. Mas los agentes del fisco de Norte América no conciben esa índole de privilegios. Son buenos demócratas y se esfuerzan, con una implacable y dura conciencia de su deber, en abrir los baúles a las viajeras ilustres que aspiran a introducir, con sigilosas maniobras, la riqueza elaborada en París a los palacios de Nueva York.

BIBLIOGRAFIA

"Prosa nativa"

Por JUAN A. BEAURAIN BARRETO

Las transiciones cívicas por que ha pasado el país han sido un vibrante calidoscopio en las regiones del interior donde aun persiste, como ayer, el paso entre gallardo y sanguinario de los caudillos de la Anarquía.

Son muchos los rincones provincianos donde la anécdota quedó grabada en la figura exclusivista del hombre guía, aguzado en el instinto, con una rústica perfección incomprensible para el ciudadano actual. Y en cada uno de ellos, la literatura narrativa, el acopio de los mil relatos que calientan la cordialidad del fogón, hallaría tema interminable.

Entre Ríos tiene, en ese sentido, la primacía de la abundancia; como para la leyenda indígena, pasional y primitiva el Norte árido y montañoso guarda la casi exclusividad.

La sugestión de la selva montielera ha hecho presa en los hijos del litoral. Y los libros, acogiendo las visiones de la infancia, se embeben de las posturas gauchescas de soldados que hicieron aquellas cruentas revoluciones tristemente terminadas a degüello...

"Prosa nativa" es una nueva contribución al estudio de una época pintoresca y turbulenta. "Tradiciones, recuerdos y fábulas de Montiel", subraya el autor; y en efecto: los tipos característicos de la región desfilan en sus páginas trazados con seguridad y no escasa habilidad. Y complace decirlo, al referirse a una obra, que el autor inicia con un acápite, en el que pide sea considerado su esfuerzo dentro de los límites modestos que, según afirma, le corresponden.

Bien que sin alcanzar un vuelo extraordinario, la obra del Sr. Beaurain Barreto supera las magras aspiraciones con que la encabeza su autor. Sus pequeños cuadros, bosquejos apenas diseñados de escenas criollas, cuyos argumentos dice haber oído a la vera de los fogones, o presenciado cuando niño en la campaña villaguayense, tan rica en motivos camperos, reflejan realmente el calor de ese amor ingenuo, si se quiere, por las tradiciones del terruño, que son el patrimonio literario de esas regiones.

El volumen está dividido en tres capítulos: Tradiciones, Recuerdos y Diálogos criollos y Fábulas de Montiel. En el primero desfilan soldados de perfil legendario, trazados con mano firme sobre un fondo de tragedia y hombría; en el segundo, tipos camperos escenas hogareñas y chuscadas criollas llenan varios cuadros de no escaso vigor descriptivo, y en el último, las fábulas tienen un grato sabor a historieta maternal, en la que predomina, como en todo el libro, la referencia a la tierra y a la raza.

El contenido de "Prosa nativa" responde perfectamente al título y a la finalidad que al publicarlo se propuso su autor.

"Conflicto paraguayo-boliviano"

Por CARLOS R. SANTOS

La Biblioteca de la Asociación Paraguaya de Buenos Aires ha publicado esta obra del señor Carlos R. Santos, en la que el conocido publicista hace un resumen breve pero completo de los antecedentes de este conflicto, vistos — por supuesto — desde el punto de vista paraguayo. El autor declara en el curso de su obra que ésta no tiene carácter de un alegato en favor de la causa paraguaya, sino el de sencillos apuntes para consignar sintéticamente los verdaderos motivos de la incidencia actual, que empieza a resolverse con el acuerdo del 1o. de mayo corriente.

Dentro de su carácter, la obra del señor Santos cumple admirablemente con su objetivo. Expone en forma sencilla, con lenguaje inflamado de patriotismo a veces, pero siempre veraz, y, sobre todo, con una claridad digna de encomio, el aspecto legal e histórico del conflicto, y la obra en esta forma, es una eficaz colaboración al mejor conocimiento de los antecedentes de la controversia, para el uso de los ciudadanos paraguayos, a quienes está consagrada.

Cree el autor, al expresar su opinión, que el conflicto paraguayo-boliviano pendiente es cuestión de derecho, y, en consecuencia, debe ser definido en ese terreno. Estima que el asunto ha sido superabundantemente debatido y que la opinión pública universal tiene, por lo tanto, suficientes elementos de juicio al respecto, y sabe a qué atenerse, y, confiado en que el Paraguay ha probado la razón de su actitud, pide a sus compatriotas que esperen tranquilos el desenlace legal y pacífico del asunto.

Completa la obra, a manera de anexo, una recopilación de artículos y noticias informativas insertadas por algunos diarios de esta capital y relacionados con algunos de los principales aspectos que ha tenido el conflicto de aquellos países en estos últimos tiempos.

"Buenos Aires — Ciudad"

Por ISMAEL BUCICH ESCOBAR

Coincidiendo con el cincuentenario de la federalización de esta capital, el señor Ismael Bucich Escobar acaba de publicar una nueva edición, notablemente aumentada, de su obra "Buenos Aires — Ciudad", bosquejo histórico desde su fundación hasta nuestros días.

Ha dividido el autor su libro en siete partes, que abarcan otros tantos períodos culminantes de nuestro pasado: la fundación, la vida colonial, la era de la revolución y de la anarquía, la organización nacional, la federalización de la ciudad (la cuestión Capital), la restauración del gobierno propio (organización de la Municipalidad) y una reseña de los progresos edilicios en sus diversas manifestaciones.

La obra del señor Bucich Escobar, escrita con habilidad periodística, sin excluir la seriedad de la información histórica, contiene un importante conjunto de antecedentes y datos estadísticos de actualidad que la convierten en un interesante trabajo acerca de la ciudad de Buenos Aires. Los numerosos grabados que ilustran el texto contribuyen a poner de relieve el rápido desarrollo de esta ciudad, especialmente en los últimos cincuenta años, es decir desde su federalización.

Publicaciones del Instituto Cultural Joaquín V. González

El Instituto Cultural Joaquín V. González, formado por educadores que sostuvieron cinco secciones de estudio, ha editado dos nuevos volúmenes: "La función social del maestro", por Tomás Amadeo, y "La escuela fundamental en Alemania", por Ana H. Rose.

Contiene el primero de estos libros un interesante estudio del Dr. Tomás Amadeo, en cuya labor cultural ha destacado valiosas ideas acerca de la enseñanza de la mujer y el mejoramiento de la educación en la vida rural.

Después de apreciar universalmente el asunto, considera el autor la educación del niño por la familia y la escuela conjuntamente, contempla las estadísticas demográficas de la infancia y los problemas de la escuela argentina. Entre éstos señala principalmente la necesidad de impartir "menos instrucción y más educación", que es la síntesis de todo su estudio, y refiriéndose a otros aspectos locales sostiene la conveniencia de organizar en las zonas agrarias poco pobladas y en las regiones montañosas y forestales cursos temporales y cátedras ambulantes de instrucción primaria para niños y adultos.

Entre otros valiosos aspectos de este estudio, que contiene los conceptos vertidos por el autor en la cátedra de la citada institución cultural, debe considerarse en primer término su aporte de orientaciones rurales y su opinión acerca de las necesidades de la vida campestre, que conoce prolijamente.

El erudito estudio de la Dra. Ana H. Rose tiene como base las observaciones personales de la autora en Austria y Alemania y, sobre todo, la reforma educativa que en el último de esos países siguió a la revolución de 1918.

El rigor científico con que critica la organización institucional y la misma versación jurídica de la autora le permiten abarcar totalmente los alcances de ese organismo, que constituyó una larga preocupación del gobierno de Alemania.

Convencida de que el ejemplo extranjero es de gran utilidad, porque abrevia la experimentación, sigue, como lo hizo en su libro anterior, "Renovación educacional", la orientación pedagógica dada a la escuela fundamental alemana, sus métodos educativos y los planes de trabajo, en lo que tienen de aplicables a la escuela argentina.

BELLAS ARTES

Exposición Manuel Eichelbaum

Tras algunos envíos parciales a nuestros salones, Manuel Echeilbaum realiza hoy una exposición individual en la sala tercera de Amigos del Arte. Reune allí veinte óleos. Son retratos, paisajes, marinas y una naturaleza muerta. Ya dijimos de él que era un inquieto. Nada mejor, tratándose—como se trata— de un hombre joven. Le atrae—también lo advertimos—la renovación que hoy agita a los pintores nuevos de otras épocas; pero, menos impaciente que otros, más acompasado, procede con firmeza a medida que avanza. La firmeza es en este trabajador tenaz voluntad de forma, y el avance es el logro de las conquistas evidenciadas a lo largo de su obra múltiple. No disimula el tanteo, no oculta las vacilaciones, y por eso mismo subraya los aciertos que por serlos de verdad hacen tan estimable su obra toda. Aquéllas pueden tener un alcance docente, así como éstos encierran un contenido estético. Unas y otros nos permiten descubrir el espíritu del artista, único valor sustantivo por el cual cobran significación las intuiciones logradas. Por esto hemos dicho que había en Manuel Echeilbaum inquietud y una firme voluntad de conquistarse a sí mismo. Es un meditativo. Hombre de su tiempo y de su obra, ve y siente que el arte obedece hoy a ritmos nuevos. Mas sabe discernir. El problema de la moderna pereza de quienes no pueden sobrellevar el peso de un esfuerzo hecho todo él de normas superadas. De ahí la probidad de su obra, que no aspira a sorprender con violencias arbitrarias ni se propone simular virtudes precursoras. Es de los que aspiran a construir, a modelar, y es también de los que aun creen en el valor efectivo de la escala cromática. Y siendo como es, nada le impide ser moderno. Esto basta para situarle y para definirlo. Merced a ello su obra se unifica y la intención si no en la expresión. Tanto como en los pasajes, se advierte en los retratos. Más secos y ceñidos unos, más jugosos y libres otros, todos revelan el mismo propósito inquisitivo a través de modos comunicativos dispares. Así el retrato del Dr. Pablo Lernoud y el del pintor Rodrigo Bonome, diversidad que observamos entre el retrato de Samuel Echellbaum y el de Antonio Vallejo. Más afines son el "Retrato de niña", el de la actriz Milagros de la Vega. Con todo, el figurista es—por ahora—el que afirma condiciones más personales, más "suyas". El estudio del modelo, el análisis del carácter, le hacen olvidar la influencia de maestros indirectos, cosa que no siempre consigue cuando pinta marinas y paisajes. Pero aun en éstos posee algo inconfundible, algo íntimo, algo que trasciende de la técnica y se relaciona con lo expresivo de la obra. Conforme se ve, estamos frente a un pintor serio, a quien sustenta una ansia de superación digna del mayor encomio.

Exposición Pedro Tenti

Pedro Tenti ha reunido en la segunda sala de Amigos del Arte algunas de sus esculturas, doce, nada más. Las dos mayores, en yeso; los retratos en mármol, bronce y madera. El alcance de este breve conjunto nos fuerza a repetir una vez más que Pedro Tenti es un artista muy superior a su prestigio. Conoce la forma y modela con una seguridad nada frecuente. Tiene un sentido de la composición que bien pudieran envidiarle no pocos escultores más favorecidos por el éxito. Siente y expresa con vigor y ternura cuanto elabora su espíritu. Es alguien y representa algo en la escultura de nuestros días. Con igual fuerza representativa modela el desnudo femenino "Meditación" y el vasto bajo relieve titulado "En el ring"; con parejo vigor plástico realiza la cabeza del "Boxeador" y el "Autorretrato"; y de éstos puede pasar al "Entierro de Cristo", talla de expresión dramática tan penetrante, sólo explicable en quien, como su autor, posee el don de vivir en la atmósfera espiritual de la obra que realiza. Lo evidencia la fina "Cabeza de mujer"—en mármol—y lo ratifican las dos cabezas de niños—en bronce—, de modelado tan suave y tan expresivo. Tenti es, a no dudarlo, un escrutador de caracteres, un psicólogo en quien el análisis de la forma procede guiado por una simpatía humana tan viva como profunda. De ahí el atractivo de sus cabezas de niños. Mientras las observaba, el artista sintió vibrar todo su ser de hombre sensible. No de otro modo puede encerrarse tanto sentimiento en las facciones de esos pequeños seres, que el escultor individualiza llamándolos "Pincho", "Pibe", "Chirulo". Después de esto véase una vez más la pujante belleza del precitado bajo relieve "En el ring", y se tendrá una idea cabal de lo mucho que sabe y puede Pedro Tenti.

EN "LA NACION"

Visita del ministro y del consejero de emigración de Polonia

El ministro de Polonia, Sr. Ladislas Mazurkiewicz, y el consejero de emigración de ese país para la América del Sur, Sr. Michael Pankiewicz, hicieron ayer una visita de cortesía a la dirección de este diario, con motivo de iniciar el segundo de los nombrados las actividades propias del cargo para que ha sido designado recientemente.

El Sr. Pankiewicz es uno de los fundadores del Instituto Científico de Emigración de Varsovia y efectuó una importante tarea en el Perú, cuyo gobierno concedió grandes facilidades a los agricultores polacos que quisieran instalarse en esa república. El consejero que ahora reanuda informes relativos a las características de la Argentina y a las ventajas que pueda ofrecer a sus compatriotas. El año pasado llegaron a Buenos Aires alrededor de 25.000 inmigrantes polacos, en su mayoría especializados en diversos oficios. En breve el Sr. Pankiewicz efectuará una jira por distintas zonas del país, especialmente Misiones, Río Negro y las provincias de Cuyo.

P. E. N. CLUB

Resolvióse ayer el envío de dos notas

Bajo la presidencia de D. Manuel Gálvez se reunió ayer la comisión directiva de esta reciente institución. Después de un breve cambio de ideas, y por iniciativa del presidente, se acordó dirigir una nota al director de Correos, Dr. Antonio Amallo, agradeciéndole la importante obra que viene realizando esa repartición en favor del libro argentino.

Resolvióse también dirigir otra nota al intendente municipal de la Capital, pidiéndole que se deje intacta la plaza San Martín.

En vista del gran número de personas interesadas en ingresar en el P. E. N. Club, la comisión desea hacer saber que esta institución no tiene carácter gremial. No es una reunión de todos los escritores, sino de los más distinguidos representantes de la poesía, el teatro, el ensayo y la novela. Es una institución casi exclusivamente social. La comisión resolvió dar por terminado el ingreso por invitación, forma habitual en que se han constituído todos los centros del P. E. N. En adelante, y lo mismo que se hace en el centro de Londres, que es la sede de la institución, se pondrá en práctica el artículo 4o. del reglamento, que exige para ingresar en el club ser presentado por dos socios. Esto se hace exactamente en Londres, cuyo reglamento se ha seguido en el del centro de Buenos Aires.

Se ha fijado para la próxima comida el sábado 7 de junio próximo.

INSTITUTO CULTURAL ARGENTINO-NORTEAMERICANO

Designación de la terna para optar a la beca ofrecida por Vassar College

La comisión de damas encargada del concurso para optar a la beca ofrecida a la Argentina por Vassar College de Señoritas, por intermedio del Instituto de Educación Internacional de Nueva York y bajo los auspicios del Instituto Cultural Argentino-Norteamericano, ha elegido las siguientes candidatos para integrar la terna que elevará al Instituto de Educación Internacional para la designación final de la agraciada:

Telma Reca, doctora en medicina, egresada de la Facultad de Buenos Aires.

Hilda

INICIO SU LABOR EL CONGRESO DE LA FRATERNIDAD

En las reuniones celebradas ayer se adoptaron los procedimientos a seguir

LA TAREA DE HOY

Ayer se iniciaron las deliberaciones de la asamblea general de delegados de La Fraternidad, institución que cuenta como afiliado al personal ferroviario de locomotoras.

El primer día de labor se concretó al despacho de la comisión de poderes, consideración del reglamento de discusiones y nombramiento de comisiones internas. La sesión de hoy, por el contrario, estará dedicada a uno de los asuntos de mayor importancia: el estado en que se encuentran las relaciones con la Unión Ferroviaria. Además de este punto se considerarán otros capítulos de la memoria.

Iniciación de la asamblea

A las 9, con la presencia de 57 delegados, dió comienzo la asamblea. Ocupó la presidencia el Sr. E. Carnovali, quien en seguida hizo una indicación en el sentido de nombrar la comisión de poderes. Esta se constituyó con los delegados Rodolfo Martini, Lorenzo Criado y Francisco Poderoso. Para que dicha comisión considerara las credenciales exhibidas por los delegados se pasó a un breve cuarto intermedio.

Los delegados y las secciones que representan

La comisión de poderes resolvió aprobar con ligeras modificaciones las credenciales de los delegados presentes. He aquí la nómina de los mismos y las secciones que representan:

Ferrocarril del Sur: Francisco P. B. Poderoso, a las secciones Ayacucho, Sevigné, Mar del Plata y Maipú; Severo Ravaschieri, a Tandil y Tres Arroyos; Francisco Stagnaro, a Tolosa y Quilmes; Juan B. Quaini y Francisco F. Fernández, a Remedios de Escalada y Kilómetro 5; J. Fernández de la Vega, a Kilómetro 1 y Casa Amarilla; Pedro Dabove, a Las Flores, Olavarría y General Lamadrid; José C. Aragüez, a Coronel Maldonado, Hucal, Cayupán y Darragueira; Bernardo E. Ventureira, a Empalme Lobos, Bolívar y Veinticinco de Mayo, y Gabino A. Soldevila, a Ingeniero White, Coronel Pringles, Saavedra, Darwin, Neuquén y Puerto San Antonio Oeste (E).

Ferrocarril Central Argentino: Francisco A. Deville, a Corral de Bustos, Casilda, Pergamino y Cruz; Francisco Aló, a Córdoba, Las Varillas, Río Tercero y Río Segundo; Pedro J. Bazán, a Venado Tuerto, Villa Constitución y Río Cuarto; Miguel Mondonio, a Santa Fe, Gálvez y Sunchales; Enrique Pasdi, a Pedro Martini, a Rosario; Vicquail y Pedro Martini, a Rosario; Victor Alday, a Campana y Victoria; Domingo Azaro, a San Martín; Lázaro Criado, a Ceres, La Banda y Tucumán, y Serviliano Gadea, a Cañada de Gómez y Villa María.

Ferrocarril al Pacífico: Alfredo Roberts, a Alianza; Antonio Pagella, a Mendoza; Nicolás B. Parodi, a San Juan y Palmira; Juan O. Cosso, a La Paz, Monte Comán y Huinca Renancó; José Sandanciero, a Rufino, Laboulaye y Mackenna; Pablo J. M. Bertera, a Junín, Rawson y Germania, y Amado Gil, a Justo Daract, Villa Mercedes y Villa Dolores.

Ferrocarriles del Estado: Pablo Gómez, a Santa Fe, Laguna Paiva, Balnearia y San Cristóbal; Teodoro Torino, a San Juan, Catamarca, Gobernador Gordillo, La Rioja, Mazán y Chepes; Canuto Munuce, a Cruz del Eje, Alta Córdoba y Deán Funes; Vicente Castro, a Tucumán, Metán y Las Cejas; Isauro Rearte, a Añatuya, Clodomira, Resistencia, Quimilí y Roque Sáenz Peña, y Anselmo Tarletta, a General Güemes, Salta, Volcán, Lesma, San Pedro de Jujuy, Pichanal y Jujuy.

Ferrocarril Central de Córdoba: Sapio Molina, a Alta Córdoba, Deán Funes y San Francisco; Luis Ghilino, a Boulogne y Santa Lucía; José Pipino, a Tucumán, Concepción y a Madrid; Pedro N. Rodríguez, a Frías, Recreo y Quilino, y Enrique Salvador, a Rosario y Rafaela.

Ferrocarril del Oeste: Gentil Ugarteguendi, a Haedo y Luján; Máximo R. Barla, a Lincoln, Ameghino, Realicó y Roberts; José Tolosa, a General Pico, Trenque Lauquen y Pehuajó, y Rafael Barla, a Mechita y Chivilcoy.

Compañía General de Ferrocarriles en la Provincia de Buenos Aires: Luis Balconi, a Patricios y Tapiales, y Manuel Alvarez, a La Bajada, Buenos Aires y Pergamino.

Ferrocarril de Santa Fe: Dionisio Medina, a Vera y Charadai, y Benito A. Otero, a Santa Fe, Rosario y Pilar.

Electrificación: Ramón Michelli, a Villa Luro (F. C. O.), y Tobías Gilardoni, a Victoria (F. C. C. A.)

Ferrocarril Nordeste Argentino: Francisco Richini, a Concordia, Monte Caseros, Santo Tomé, Corrientes y Mercedes.

Ferrocarril de Entre Ríos: Mariano A. Durán, a Basavilbaso, Crespo, Holt, Zárate, Concordia, Paraná y Puerto Diamante (Este).

Ferrocarril Provincial de Buenos Aires: Nicolás B. Gutiérrez, a La Plata y Nueve de Julio.

Ferrocarril Midland: Carlos Salustio, a Libertad y Henderson.

Puerto de la Capital: Francisco Lagalla, a Puerto de la Capital y Puerto de La Plata.

Puerto de Rosario: Andrés Fernández, a Puerto de Rosario.

Ferrocarril Rosario a Puerto Belgrano: Segundo López, a Villa Diego, San Gregorio, Almirante Solier y Coronel Suárez.

Ferrocarril Central de Buenos Aires: Antonio Busto, a Lynch y Zárate.

Ferrocarril Transandino Argentino: Angel Didiana, a Mendoza y Zanjón Amarillo.

La sesión de la tarde

La sesión de la mañana finalizó con la consideración del horario que tendrán las reuniones de la asamblea. Se resolvió fijar el de 8.30 a 11.30 y de 13.30 a 18.

Al reanudarse por la tarde las deliberaciones se continuó con el despacho de la comisión de poderes. Restaba únicamente tratar la impugnación hecha contra uno de los delegados por una de las secciones que representa y además considerar la substitución de otro, impedido de concurrir a la asamblea. Después de un ligero debate se resolvió la aprobación de las referidas credenciales.

La asamblea consideró inmediatamente el reglamento de discusión. El debate se prolongó por un largo rato, resolviéndose aplicar el utilizado en años anteriores, con la única modificación del artículo 8o. Se aprobó, pues, el temperamento de limitar el uso de la palabra hasta tres veces para cada delegado.

Motivó luego una larga discusión la nota enviada por la Confraternidad Ferroviaria designando una delegación. Se debatía la circunstancia de si debían ser considerados como representantes a la asamblea o como simples oyentes de la barra. Los asambleístas desconocieron el carácter oficial que traían los mismos y los aceptaron únicamente como oyentes de la barra.

Posteriormente se procedió al nombramiento de las comisiones internas. Estas se constituyeron en la siguiente forma: de estudio de proposiciones de la comisión directiva, delegados Quaini, Aló y Criado, asesorados por el miembro de la comisión directiva Sr. Redondo, y de estudio de proposiciones de las secciones, delegados Poderoso, Pipino y Pascuali, integrada por el miembro de la comisión directiva Sr. Petit.

Más tarde se leyó una nota de la Sociedad de Obreros Municipales, la que designó representante a D. Francisco Pérez Leyrós, y otras de saludo enviadas por las distintas secciones.

El delegado Soldeville, que representa con otras la sección San Antonio Oeste, hizo una proposición que pasó a la comisión de estudio respectiva.

Finalmente se aprobó el primer capítulo de la memoria, que recuerda a los asociados fallecidos en el último ejercicio.

Se levantó la sesión a las 17.45.

En las sesiones de hoy, que se realizarán de acuerdo con el horario establecido, se considerarán los capítulos siguientes de la memoria.

NOTAS SOCIALES

En la Diplomacia—

El ministro de Cuba y su esposa la Sra. de Carbonell ofrecerán mañana un almuerzo en obsequio de un grupo de sus amistades.

Han sido invitados:

El embajador del Perú y su esposa la Sra. de Checa Eguiguren, los ministros de Dinamarca, Dr. Knud Aage Monrad Hansen, y de la Argentina en Cuba y su esposa la Sra. de Olascoaga; el subsecretario de Relaciones Exteriores, Dr. Juan G. Valenzuela; la esposa del ministro de Colombia, Da. Isabel Cortés de Guzmán, y la Srta. Celina Arenaza.

Desde Europa—

París, 12 (Esp.). — Han partido para Londres los Sres. Daniel Martínez de Hoz y su esposa Da. Julia Fernández Guerrico, Marcos Sastre y su esposa Da. Ana María Dowling y Esteban Anchorena y su esposa Da. María Luisa Martínez de Hoz.

Reuniones—

Dió margen a una lucida fiesta la reunión ofrecida en la tarde de ayer por el Dr. Jorge de la Torre y su esposa Da. Fernanda Urdinarrain en obsequio de su hija Clara.

Una orquesta amenizó la reunión, que se prolongó animadamente hasta las primeras horas de la noche.

⇒ Se realizó ayer por la tarde la reunión que ofrecía la Srta. Elsa Castro Feijóo en obsequio de un grupo de sus relaciones.

⇒ Las damas de la Ayuda Social del Consejo Nacional de Mujeres ofrecieron ayer un té en la confitería París despidiendo a la señorita Estefanía de la Torre Campos, que en breve partirá para Europa.

⇒ Con motivo de su reciente compromiso la Srta. Elina Rojas recibirá a sus relaciones hoy después de las 18.

Casamientos—

En la basílica de Nuestra Señora de la Merced será bendecido el 23 del actual el enlace de la Srta. Silvia del Campo con el Sr. Juan A. Jorge, ceremonia en la que actuarán como padrinos Da. Silvia Mautiño de Jorge y D. Dámaso del Campo.

En el acto civil, que tendrá efecto el día 19, serán testigos los Sres. Alberto del Campo y Roberto Jorge.

⇒ Ha sido fijado para mediados del mes próximo el enlace de la señorita Graciela Storni Ortiz con el Sr. Rafael A. Egusquiza.

⇒ Comunicaciones particulares recibidas de Londres informan que ha sido bendecido en esa capital el enlace de la Srta. Alcira Salice Irigoyen con Mr. Basil Smith.

⇒ Se ha formalizado el compromiso de la Srta. Ana María Anasagasti Villanueva con el Sr. William Moody.

⇒ Fué consagrado ayer en la basílica de Nuestra Señora de la Merced el enlace de la Srta. Haydée Beiró con el Sr. Leopoldo Gutiérrez Reto. Actuaron como padrinos doña Rita Reto de Gutiérrez y el Dr. Angel Francisco Beiró.

⇒ Se ha formalizado el compromiso de la Srta. María Teresa Urquiola con el Sr. Eduardo Malm.

⇒ El 5 de junio próximo será consagrado el enlace de la Srta. María Isabel Sauberán con el Sr Carlos Alberto Miró.

Beneficios—

A beneficio del Centro Catequista de Gerli se realizó ayer en el salón de la Liga Argentina de Damas Católicas la anunciada conferencia, a cargo de monseñor Gustavo J. Franceschi, sobre "El centenario del romanticismo". El prestigio del orador sagrado y los fines que motivaron el acto atrajeron una numerosa y caracterizada concurrencia, presentando la sala un lucido aspecto.

Monseñor Franceschi fué largamente aplaudido al terminar su disertación.

⇒ En el cinematógrafo Petit Splendid se realizará el 2 del mes próximo una "matinée" a beneficio del Comité Noelista Buenos Aires Socorro.

Las localidades para esta reunión pueden solicitarse desde ahora en casa de Da. Carlota Gaviña Naón de Gaviña Alvarado, calle Lavalle 1790, o por teléfono en el número 2198 de Mayo.

Banquetes—

En la confitería del Aguila tuvo efecto anoche la comida que un grupo de amigos ofrecía a D. Pedro Alberto Lacau con motivo de su próximo enlace.

⇒ Un grupo de amigos de D. Juan A. Jorge le ofrecerá el viernes próximo una comida en la confitería del Aguila despidiéndolo de la vida de soltero.

Diversas—

En ocasión de sus bodas de plata, el Dr. Agustín J. Ghiglianí y su esposa Da. Ida Fernández Beyró harán oficiar una misa en acción de gracias pasado mañana a las 11 en la capilla del Corazón Eucarístico de Jesús.

Viajeros—

Ha partido para Río de Janeiro don Isaac Mesquita.

⇒ El 17 del actual partirán para Europa D. Juan Carlos Quevedo y familia.

⇒ Han llegado de Río de Janeiro D. Alejandro Bollini y familia.

⇒ En el Cap Arcona partirán para Europa el 7 del mes próximo D. Horacio Gandulfo de la Serna, su esposa Da. Elena Schoo Lastra y sus hijos.

Enfermos—

Más aliviada, Da. Marta Casares de Bioy.

⇒ Se halla mejor Da. Carmen Pereyra de Sauze.

⇒ Guarda cama Da. Teolinda Mayol Cramer de Cifuentes Rodrigues.

⇒ Se encuentra mejor Da. Emilia Quirno de Quirno Costa.

⇒ Continúa enfermo D. Julio Echeverría.

⇒ En vías de restablecimiento, doña Alina Paunero de Rohde.

⇒ Restablecida, la Srta. María Isabel Galigniana Segura.

⇒ Se halla mejor la Srta. María Celia Argañaraz.

⇒ Mejorada, Da. Matilde Noceti Campos de Rodríguez.

⇒ Se halla enferma la Srta. María Fernández Argerich.

⇒ Se encuentra enferma Da. Ana Stegmann de Señorans.

⇒ Guarda cama Da. Elena Real Salas de Guerrico.

⇒ Ha sido sometido a una intervención quirúrgica D. Nicanor Repetto.

Traslaciones—

HAN LLEGADO:

De Adelina, D. Marcelino Ugarte y su esposa Da. Irene Haedo.

De Barrancón, D. Eduardo Acevedo, su esposa Da. Dora Méndez y su hijo Eduardo.

De Federico, D. Federico Green y familia.

De Mercedes, D. Guillermo Aldao y familia.

De Dolores, D. Benjamín Padilla y su esposa Da. Blanca Roqué.

De Rosario, el Dr. Gregorio Vergara Oroño.

De Salta, el ingeniero Jorge Moreno.

De Bernal, el Dr. José Oderigo.

De Mendoza, Da. Leonor G. de Guiñazú.

De Tigre, D. Jorge Ramallo y familia.

De Martínez, el Dr. Hercilio Rodríguez y su esposa Da. Elcira Bonorino.

HAN PARTIDO:

Para Mendoza, los Sres. Raúl y Manuel Benegas.

Para Alta Gracia, la Srta. Ester Panelo Bosch.

Para Ascochinga, Da. María Tailhade de Bousom y su hijo Roberto.

Para Tucumán, D. Ramón Paz Posse.

Para San Juan, D. José S. Acuña.

Para Gobernador Castro, D. Jorge Piñeiro Pearson y su esposa Da. Angélica Gómez Aguirre.

Para Mendoza, D. Florencio Varela.

Necrología—

Da. ISABEL N. DE FREYRE Y SANTANDER—

Ha fallecido en Londres Da. Isabel N. de Freyre y Santander, esposa del embajador del Perú en Gran Bretaña.

La Sra. de Freyre y Santander, juntamente con su esposo, permaneció más de dos años en Buenos Aires, cuando éste desempeñaba el cargo de ministro de su país ante el gobierno argentino. Durante su actuación en los altos círculos porteños la extinta supo conquistar extensas simpatías y sinceros afectos, en virtud de sus ejemplares condiciones de carácter y la exquisita cultura de su espíritu.

Esta noticia tendrá, sin duda, dolorosa repercusión entre todos aquellos que tuvieron oportunidad de frecuentar el trato de la Sra. de Freyre y Santander.

⇒ La Tercera Orden Franciscana hará rezar hoy una misa en la capilla de San Roque en memoria de Da. María Urdinarrain de Peralta Ramos.

⇒ El consejo particular de las Vicentinas No. 8 hará oficiar mañana una misa en la iglesia parroquial de Belgrano en memoria de Da. Dalmira Cantilo de Gallardo, fundadora y primera presidenta de la institución.

⇒ Pasado mañana se dirán misas en la capilla del Corazón de María en memoria de Da. Agustina Granel de Ruiz Huidobro.

⇒ Comunicaciones particulares recibidas de Mendoza informan que ha fallecido en esa ciudad, después de sufrir las alternativas de una penosa dolencia, D. Carlos Benegas, cuya desaparición ha de ser justamente lamentada.

⇒ En la basílica de Nuestra Señora de la Merced, la Sociedad Protectora de los Pobres de dicha parroquia hará decir mañana una misa en memoria de Da. Ana Elía de Ortiz Basualdo.

⇒ En sufragio del Dr. Gustavo Zaldarriaga y en ocasión de cumplirse el segundo aniversario de su fallecimiento se oficiarán misas el lunes próximo en la iglesia de San Nicolás de Bari.

⇒ D. Melchor Cordeyro Echagüe y su esposa Da. Nelly Gradín han tenido la desgracia de perder a un hijo de corta edad, cuyos restos serán inhumados hoy en el cementerio de la Recoleta.

YA SE HABIA INVENTADO EN Bs. AIRES UN APARATO PARA TRANSMITIR E INSCRIBIR LOS LATIDOS CARDIACOS

El telégrafo nos trajo ayer la noticia de haberse realizado en Berlín la primera transmisión de los latidos y ruidos del corazón, en una conferencia dictada por el profesor R. W. Schulte, ante los empleados técnicos de la fábrica de fonógrafos de Lindstroem.

Un médico argentino, trabajando calladamente desde hace muchos meses en la preparación de un aparato electroinscriptor y transmisor de los latidos y ruidos cardíacos, realizó anoche, en reunión de periodistas, la demostración de su invento, de beneficios incalculables para el estudio de las enfermedades del corazón.

Este aparato, a la vez electrocardiógrafo, inscriptor y transmisor de los ritmos y resonancias cardíacas y pulmonares, es, por lo tanto, contemporáneo, si no anterior, al descubrimiento revelado por el sabio alemán.

El Dr. José Montellano se basó para construirlo en el electrocardiógrafo, obteniendo la inscripción de los sonidos en unas cintas de la índole de las empleadas en la cinematografía sonora y su amplificación por medio de altoparlantes, en la gradación de intensidad que se desee.

En el examen clínico de los enfermos saltan a la vista los beneficios que se derivarán del electroinscriptor Montellano. En vez de inclinarse sobre el estetoscopio, en una actitud incómoda y que no deja de producir una lógica inquietud en el enfermo, el clínico se coloca los auriculares y mediante la aplicación de un pequeño aparato-esponja transmisor al pecho del paciente, establece el circuito, oyendo con perfecta claridad, en el acto, todos los ruidos de esa bomba impelente a la que debemos el mantenimiento de la vida y que los poetas exaltan. En efecto, el ruido que se advierte es exactamente el que produciría una estación de bombas movida silenciosamente a electricidad: del ritmo de los movimientos de émbolo que se oyen, se deduce el estado cardíaco del enfermo. A los ruidos del corazón, se agrega, por otra parte, el examen sonoro de los pulmones, permitiendo la localización de cualesquiera lesiones o defectos permanentes o momentáneos.

Aparte de esa facilidad inmediata de examen, el aparato ha procedido a obtener el examen electrocardiacod del paciente, y a inscribir fotoeléctricamente su examen sonoro-cardíaco. Conectado el aparato con un amplificador, esta serie de sonidos se aumenta hasta el grado conveniente para permitir su examen repetido y absolutamente claro, fuera de la presencia del enfermo, y el sonido puede ser transportado a un aula o a un salón donde, a distancia, se celebre consulta.

Es innecesario recordar la utilidad que reviste el electroinscriptor Montellano para la investigación científica. La fijación de las palpitaciones cardíacas y pulmonares en el caso de enfermos sometidos a diversos estados morbosos; la determinación en los sujetos de las variaciones producidas en el ritmo cardíaco por las emociones; la posible coordinación de los distintos casos, que permita deducir reglas clínicas, fisiológicas y psicológicas, son otros tantos resultados que justifican el orgullo con que debe contemplarse el resultado a que han arribado las experimentaciones mecanoeléctricas del médico argentino.

El inventor del electroinscriptor argentino ha mantenido reserva, como corresponde a un hombre de ciencia, hasta cerciorarse del exacto funcionamiento del aparato, siquiera en su etapa primera, ya ampliamente conseguida. Apenas tenga terminados los trabajos a satisfacción, hará la comunicación que corresponda a las autoridades científicas del país, incorporando así su aparato a la nueva instrumentación médica.

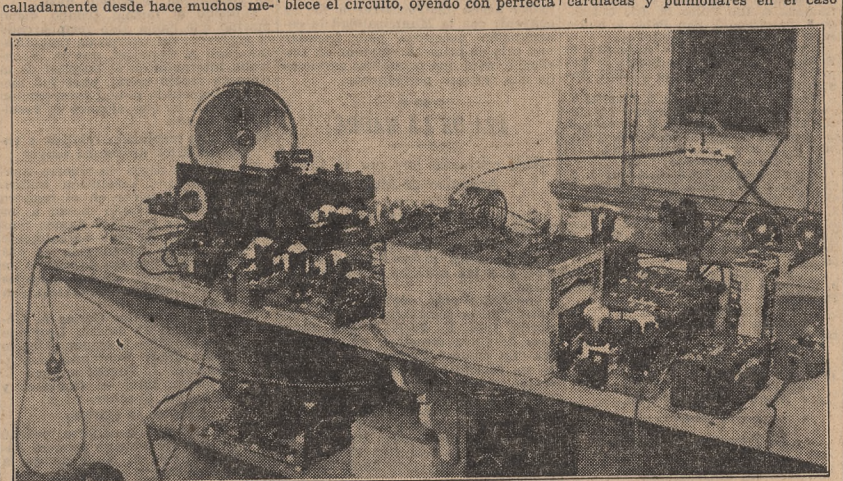

El aparato, a la vez electrocardiógrafo, transmisor e inscriptor, inventado por el Dr. Montellano

Fueron agasajados los profesores Hadamard y Severi

Hoy se le entregará al primero su diploma de académico

En uno de los salones del Jockey Club fué servida anoche la comida ofrecida por el Dr. Juan Blaquier en honor del Dr. Jacobo Hadamard, de la Universidad de París, y el profesor Francisco Severi, de la Universidad de Roma.

Fueron comensales, además de los nombrados, el rector de la Universidad de Buenos Aires, ingeniero Enrique Butty; el presidente de la Universidad de La Plata, Dr. Ramón G. Loyarte; el decano de la Facultad de Ciencias Exactas, Físicas y Naturales, ingeniero Manuel Guitarte; el presidente del Instituto de la Universidad de París en Buenos Aires, Dr. Adolfo Bioy, y los señores Julio Rey Pastor, Honorio Pueyrredón, José B. Tamborini, Horacio Anasagasti, José Varela Gil, Matías G. Sánchez Sorondo, Julio R. Castiñeiras, Martín Gil, Manuel N. Savio, Ernesto Vergara Biedma, Francisco La Menza y Florencio D. Jaime.

—En el salón de grados de la Facultad de Ciencias Exactas, Físicas y Naturales se realizará hoy a las 18 el acto de público homenaje al profesor Hadamard, organizado por la Academia de Ciencias Exactas. En esta oportunidad le será entregado al profesor Hadamard su título de miembro honorario de dicha corporación.

INSTITUCIONES CIENTIFICAS Y CULTURALES

Asociación Argentina de Dermatología y Sifilografía

Bajo la presidencia del profesor Dr. Pedro L. Baliña mañana a las 10 celebrará su segunda sesión ordinaria esta corporación médica, en el local de la cátedra (hospital Ramos Mejía), para tratar los siguientes trabajos presentados por sus asociados: profesor P. L. Baliña y Dres. G. Basombrío y E. A. Aubrun, "Un caso de hemangiectasia hipertrófica de Parkes-Weber" (presentación del enfermo); Dr. E. A. Aubrun, "Pelada a pequeñas áreas simulando una alopecia areatótica "en clairieres" (presentación del enfermo); Dr. J. A. Herrera, "Un caso de sarcomatosis de Kaposi" (presentación del enfermo); Dres. L. A. Pierini y E. Pierini, "Un caso de acrocianosis"; doctor C. Orol Arias, "Sobre un caso de piedra"; Dr. C. Orol Arias, "Sobre un caso de vergetures" (presentación del enfermo); profesor E. Fidanza y Dr. J. J. Puente, "Micosis fungoide" (presentación del enfermo); Dr. J. J. Puente, "Caso pro diagnosi. (¿Micosis fungoide?)"; Dr. A. Acevedo, "Puntos de Fordyce"; Dres. J. J. Puente y Fernández Blanco, "Modelo de libreta de tratamiento"; Dr. M. Massa, "Vagotonia y onicorrexis"; Dr. M. Massa, "Actinomicosis".

Sociedad Argentina de Pediatría

Los miembros de esta entidad han sido citados para la primera reunión científica que bajo la presidencia del Dr. Alfredo Casaubon tendrá efecto pasado mañana a las 21 en el local de la Asociación Médica Argentina, Santa Fe 1171, a fin de tomar en consideración el siguiente orden del día: Asuntos entrados; Dr. A. Casaubon, "Homenaje a la memoria de Variot"; Dres. J. P. Garrahan y C. M. Pintos, "La xantocromia fisiológica del líquido céfalo-raquídeo del recién nacido"; Dres. J. M. Macera y J. Pereyra Kaffer, "Mielitis transversa aguda"; Dres. J. G. Fernández, M. A. Carri y L. Recabarren, "Pancarditis tumoral por sarcoma del mediastino. (Estudio clínico y anatómico)"; Dr. Saúl Y. Bettinotti, "El índice pondo-estatural en la selección de los niños débiles"; doctores M. Serfaty y O. R. Marottoli, "Quiste dermóideo en una niña de 11 años"; Dres. E. Martínez Zuviría y F. Menchaca, "A propósito de la acción de los lavados de estómago en el tratamiento del síndrome pilórico del lactante".

Camuatí

La agrupación de artistas Camuatí ha organizado una exposición de cuadros del pintor argentino D. Antonio P. Ballerini. Dicha muestra consta de diez y ocho obras; el acto de la inauguración se realizará mañana a las 18, en su local social de la Avenida de Mayo.

El jueves a las 22 se efectuará bajo los auspicios de la misma entidad una velada en homenaje de la Srta. Eva Paci.

Las fiestas patrias en Flores

Ha preparado un variado programa la Asociación de Cultura y Cooperación Escolar

Esta entidad de la escuela 6 del Consejo XII ha preparado un programa para celebrar en Flores el aniversario patrio, frente al local de dicho establecimiento, Directorio entre Bonorino y Membrillar. El día 25, a las 12, habrá disparo de bombas saludando la bandera nacional, que será izada en ese momento; a las 16, concierto por la banda del regimiento 2 de infantería; a las 18, cinematógrafo; a las 20 se dará comienzo a una transmisión radiotelefónica de gran poder, haciéndose oír, por medio de altoparlantes electrodinámicos con un radio de alcance hasta la distancia de 10 cuadras, orquestas y bandas de música de los Estados Unidos y Europa. La transmisión durará hasta las 24; a las 21 se proyectarán películas cinematográficas cómicas y luego se quemarán fuegos de artificio, entre ellos las "Cataratas del Iguazú", de 10 metros de altura y 20 de extensión.

Durante los días 24 y 25 habrá calesitas gratis para los niños en un terreno contiguo a la escuela No. 6. La comisión distribuirá 2000 boletos.

También se hará un reparto de ropas de abrigo y calzado a las alumnas de la escuela No. 6, que ella protege, y será librado al servicio, para la atención de las mismas, un consultorio odontológico que complementará el consultorio médico gratuito existente y las donaciones de remedios y anteojos que la asociación realiza.

En algunos barrios de Santa Fe circulan animales sueltos

La Intendencia Municipal no se ocupa en hacer cumplir las ordenanzas sobre el particular

En la ciudad de Santa Fe se advierten deficiencias en cuanto al cumplimiento de las ordenanzas municipales, que señalan faltas graves. Son hechos impropios de una población que ostenta — y en ciertos aspectos con justa razón — el grado de importante capital. Nos referimos a la casi libre circulación de animales sueltos por las calles del municipio. A este respecto, y sobre la información que a diario se da sobre penalidades aplicadas a los dueños de esos animales, dice nuestro colega "El Litoral":

"Si lo que se informa en la Inspección fuese cierto, todos los dueños de vacas, caballos, ovejas, etc., de Santa Fe, ya habrían aprendido a no dejar sueltos esos animales por ser molesta y onerosa su recuperación.

"Ocurre en cambio que esos dueños dejan sueltos sus cuadrúpedes en las vías públicas y en tan grande cantidad que causan verdaderos destrozos en las plazas o paseos y llegan a introducirse en los jardines y huertas de los vecinos, en cuanto éstos olvidan las puertas o portones abiertos por unos momentos.

"En el barrio del Oeste, por los alrededores de los cuarteles, Mercado de Abasto y Asilo de Mendigos, abundan los equinos, bovinos y lanares sueltos. Un poco más al Oeste hay también muchos cerdos, pese a la ordenanza que prohibe su tenencia en el radio urbano.

"Sería de desear que la Inspección General una vez por todas adoptara medidas al respecto y tenemos la seguridad que aplicada la ordenanza sin contemplaciones el espectáculo que censuramos se terminaría."

EL Dr. FERNANDO ASUERO APLICO SU SISTEMA A DOS ENFERMOS EN LA PLATA

Uno de los pacientes es comisario de la presidencia de la República

LOS RESULTADOS

La Plata, 12.—Es objeto de comentarios en esta ciudad el éxito que se atribuye a las intervenciones practicadas por el Dr. Fernando Asuero en dos pacientes.

Informado el médico donostiarra de los deseos expresados por el comisario de la presidencia de la República, D. Leopoldo Flores, en el sentido de someterse a su tratamiento, decidió aplicárselo.

A tal efecto, el Dr. Asuero llegó a ésta acompañado de su esposa, la secretaria y D. Jaime Flores, y en seguida se dirigió al domicilio del funcionario nombrado.

El comisario D. Leopoldo Flores sufría desde hace siete meses de artritis en la rodilla izquierda. Hace cuatro días su dolencia se había acentuado en forma tal que le obligó a guardar cama y a no mover la pierna afectada por los fuertes dolores que ello le producía.

Presenciaron la intervención varias personas que rodeaban la cama del paciente, entre ellas el concejal don Angel Borri y los Dres. Luis Ricardo Longhi, Alfredo Vampa y Alfredo Gómez Cabrera, todos amigos del señor Flores.

El Dr. Asuero, después de colocar el espéculo en la nariz del paciente, introdujo en la fosa izquierda tres lancetas y dos en la derecha, las que removió durante unos segundos. En seguida hizo lo propio con una sola lanceta que introdujo en la garganta. Terminada esta parte de la operación ordenó al paciente que se levantara y caminase, repitiendo varias veces esta misma orden, hasta conseguir que el Sr. Flores se pusiera de pie y caminara por la habitación y el "hall". El paciente exclamó, admirado, que había desaparecido el dolor.

Después el Dr. Asuero aplicó su sistema a D. Juan Auli, que sufre de inflamaciones periódicas en las articulaciones del pie derecho y sordera en el oído izquierdo. Al terminar su operación, el médico donostiarra ordenó al paciente que se tapara el oído sano, y le formuló una pregunta que aquél contestó en el acto. El facultativo agregó que dentro de breves días el Sr. Auli comprobará que las inflamaciones periódicas del pie derecho también habrán desaparecido.

El Dr. Asuero, que había llegado ésta en automóvil a las 19, emprendió después de practicar estas intervenciones el regreso a la Capital Federal.

ECOS DE LA VISITA DEL CRUCERO DELHI

Remitió una expresiva carta al intendente el comandante de la nave

El intendente municipal ha recibido del comandante del crucero Delhi, capitán W. E. Campbell Tait, una carta con expresiones de reconocimiento, motivadas por el obsequio que aquél hizo de un álbum con fotografías de la ciudad y las atenciones de que fueron objeto en ésta los marinos británicos.

La carta del comandante del Delhi al Sr. Cantilo dice así:

"A pesar de que Buenos Aires es una ciudad que no necesita vistas fotográficas para recordarla, pues una vez conocida no es fácil olvidarla, no por eso estoy menos encantado con el álbum que usted tuvo la amabilidad de obsequiarme.

"Cada vez que lo hojee, cosa que haré a menudo, y cada vez que lo exhiba a la gente de mi país, él me hará recordar de nuevo las muchas distinciones y la espléndida hospitalidad que nos tributaron los ciudadanos de la capital de la República Argentina.

"Aunque nuestra estada fué tan breve, que no nos permitió apreciarla como hubiésemos deseado, pudimos contraer muchas amistades, que no desesperamos en cultivar más adelante.

"Entretanto, permítame hacer elogios de esa ciudad soberbia, de su rápido ensanchamiento, de su actividad, de su prosperidad y de su progreso."

LA PRINCESA CECILIA ESTARA HOY DE REGRESO

En el vapor Bruselas pasó anoche a las 23.40 por Rosario

Rosario, 12. — Habíase anunciado que la princesa Cecilia, de regreso del Iguazú, permanecería hoy una hora en esta ciudad, siguiendo luego viaje en el tren rápido de las 18 para esa capital. Inconvenientes de la navegación motivaron el atraso del vapor de la carrera, que llegó a ésta a las 23.40, siguiendo los viajeros directamente, sin descender en esta ciudad. La Princesa fué saludada en el puerto por diversas personas.

La avenida que resulta del entubamiento del Maldonado

Expresa la Intendencia que no podrá tener libre acceso a la costanera

El Departamento Ejecutivo ha dado respuesta a la minuta de comunicación que le dirigió el Concejo Deliberante recomendándole que adoptara las medidas necesarias para que la avenida resultante del entubamiento del arroyo Maldonado, entre la avenida Alvear y el río de la Plata, tuviese libre acceso a la prolongación de la costanera, sin que termine en las vías del Ferrocarril Central Argentino.

Expresa aquél en su respuesta que existen dificultades de orden técnico, edilicio y económico, que obstan a la realización de ese deseo.

Esas dificultades están puntualizadas en informes de las oficinas técnicas, que la Intendencia ha remitido también al Concejo.

Trátase de combatir a una cochinilla de los citrus

Se espera extinguir la "icerya purchasi" empleando un enemigo natural de ésta

Una de las cochinillas que mayores perjuicios ocasiona a las plantaciones citrícolas es la "icerya purchasi", y, según informa el Ministerio de Agricultura, se ha podido comprobar que la mejor manera de combatirla es empleando uno de sus enemigos naturales, el "novius cardinalis" exoparásito que dió muy buenos resultados en el Uruguay, donde fué importado de Europa, como lo hace saber un técnico de aquel departamento que verificó en el vecino país las experiencias realizadas.

Como en Concordia había sido empleado con buenos resultados también aquel exoparásito, el Ministerio hizo recolectar especímenes de "novius cardinalis" en las plantaciones de esa región entrerriana para difundirlos en los montes cítricos de Goya, provincia de Corrientes, atacados por esa plaga.

Inspeccionadas recientemente las plantaciones de Goya por técnicos del Ministerio de Agricultura, éstos creen que pronto será alcanzado el propósito perseguido con la casi total extinción de la cochinilla citada.

TRATASE DE MEJORAR LA VIALIDAD EN EL BARRIO DE LA BOCA

El D. E. pide al Concejo que apruebe un convenio que celebró con el F. C. del Sur

En un mensaje que la Intendencia ha dirigido al Concejo Deliberante le expresa que la sociedad de fomento de la Boca gestiona una pronta solución del problema que plantea la subsistencia de la estación de cargas Casa Amarilla, del Ferrocarril del Sur, y de las vías accesorias que cortan varias calles, dividiendo al barrio en dos zonas de difícil comunicación entre sí.

A ese respecto manifiesta la Intendencia que por convenio que celebró el 5 de febrero de 1915, y que se halla sometido a consideración de dicho cuerpo, la empresa se obliga a ceder al dominio público 6532 metros cuadrados de terreno para la apertura y rectificación de algunas calles, así como también a la ejecución de diversas mejoras para la vialidad del paraje, otorgándosele en compensación algunas concesiones.

Como la referida sociedad reclamó, al propio tiempo, contra la disposición que prohibe hacer reparaciones, por insignificantes que sean, en las casas de madera, la Intendencia recuerda al Concejo que el 17 de enero pasado le recabó modificara la mencionada disposición, en el sentido de permitir todos aquellos trabajos que sin modificar ni ampliar esa clase de construcciones tiendan a mejorar su estabilidad y sanidad en los radios densamente poblados.

El mensaje termina solicitando la sanción de esta medida y del convenio concertado con el Ferrocarril del Sur.

PERIODISMO Y LETRAS

Entrega de un diploma y medalla a "La Razón"

Se efectuó ayer el acto de la entrega del diploma de honor y medalla de oro que la Federación General de Sociedades Italianas había otorgado a nuestro colega "La Razón".

Hizo la entrega una comisión especialmente designada, que integraban el presidente, D. A. Guidi Buffarini, y los Sres. Mario Nicoletti Altimari, José Cacici, Ferrucio Togneli, Francisco Quaranta, Manfredi Carrozza, Amadeo Montone, G. Federico Barbieri, Andrea Marraccini, Augusto Kantorowicz, José Raffaeli, José Desiderio, G. B. Barbagelata, Egidio Trevisan, Víctor Garone, Alfonso Collura, Juan Ardito, Leopoldo Martini, José Ciurleo, Pedro Ferrari, Juan Tomasini, Ernesto Grandi, Juan Distefano, Lorenzo Nicolai, Gino Boccacci, Carlos Dragonetti, Julio Villa, Ernesto Riolfi, Adone Vendemiati, Ludovico Catá, José Quarantino, Lino Scotucci, Antonio Sirito, Rodolfo Benotti, José Barbieri, Jenaro Palmieri, Gerardo Sorani, Eduardo Coltorti y José Garbarini.

El Sr. Buffarini pronunció un breve discurso elogiando la prédica de "La Razón" en favor de los asuntos de interés para Italia, y contestó agradeciendo el director del colega, Dr. Angel L. Sojo, después de lo cual se sirvió una copa de champaña.

CENTROS SOCIALES

SOCIEDAD LAGO DI COMO

Con buen éxito puso en escena un drama de Fausto María Martini

Con el auspicio del consejo directivo de la Sociedad Lago di Como, que preside D. Jesús Zibecchi, tuvo efecto la representación del drama en tres actos "Ridi Pagliaccio...", obra del autor italiano Fausto María Martini. La circunstancia de ser la primera vez que se presentaba en Buenos Aires la obra que motivó una de las brillantes interpretaciones del gran actor italiano Angel Musco, congregó en la sala de la Lago di Como una numerosa concurrencia que la ocupó totalmente.

El director del cuadro escénico, don Domingo Irrera, encarnó el personaje Giovanni Schiffi, cuyas dificultades salvó airosamente con inteligencia y empeñosa labor, que fué secundada

EL TIEMPO

PRONOSTICOS — OBSERVACIONES

Pronóstico para la Capital Federal

Hoy, bueno y fresco.

Probabilidades del tiempo hasta las 18 de hoy

La Dirección de Meteorología formuló el siguiente pronóstico acerca del estado del tiempo hasta las 18 de hoy:

En general — Bueno en el litoral, nublado en la zona central; poco cambio de temperatura.

Provincia de Buenos Aires — Bueno; poco cambio de temperatura; vientos suaves y variables.

Pampa Central — Nublado, con lluvias ligeras; poco cambio de temperatura.

Santa Fe y Entre Ríos — Bueno; leve descenso de temperatura; viento sudeste y este.

Corrientes, Misiones, Chaco y Formosa — Nublado; leve descenso de temperatura; viento sudeste y este.

Santiago del Estero y Norte de Córdoba — Bueno; poco cambio de temperatura.

Mendoza, San Luis, Sur de Córdoba, Catamarca, La Rioja y San Juan — Nublado; poco cambio de temperatura.

Jujuy, Salta y Tucumán — Nublado, con ligeras lluvias; leve descenso de temperatura.

Río Negro, Neuquén, Chubut y Santa Cruz — Bueno; poco cambio de temperatura.

Sinopsis del tiempo a las 8 de ayer

La misma repartición preparó la siguiente sinopsis del tiempo a las 8 de ayer:

El anticiclón del Sur continuó muy lentamente avanzando hacia el Norte, hallándose su centro ayer por la mañana en el sudoeste de Buenos Aires.

El tiempo aclaró en la Capital Federal, nordeste de Buenos Aires, pero en las demás regiones del país se mantuvo nublado. En las últimas 24 horas han caído ligeras lluvias en todas las provincias, La Pampa y el oeste de Río Negro.

La temperatura se mantuvo con poco cambio y se halló más o menos normal en general.

CAPITAL FEDERAL

Observaciones meteorológicas oficiales

En el observatorio de Villa Ortúzar se registraron ayer a las 8, a las 14 y a las 18 las siguientes observaciones:

Presión barométrica a 0 y a nivel del mar, 765.69, 765.07 y 766.33; temperatura del aire, 11.1, 15.6 y 12.5 grados centígrados; presión del vapor, 8.15, 8.05 y 8.26; humedad relativa, con saturación igual a cien, 83, 61 y 76; dirección del viento, SSE., E y SSE.; velocidad del mismo, 13, 12 y 8 kilómetros por hora; forma de las nubes, claro, cirrus y stratus cumulus; grado de nebulosidad, 0, 6 y 7 décimas de cielo.

La temperatura máxima del día fué de 16.0 grados, a las 12.45, y la mínima de 9.9 grados, a las 7.5.

Observaciones meteorológicas registradas en el observatorio de LA NACION

Nuestra estación meteorológica registró ayer las siguientes observaciones a las 8, a las 14 y a las 18:

Presión barométrica (sin reducir), 768.9, 769.0 y 770.5; temperatura del aire, 15.0, 18.5 y 16.0 grados centígrados; humedad relativa, con saturación igual a cien, 90, 52 y 63; dirección del viento, E., SSE. y SSE.; velocidad del mismo, 6, 6 y 4 kilómetros por hora; forma de las nubes, claro, cirrus y stratus cumulus; grado de nebulosidad, 0, 6 y 7 décimas de cielo.

La temperatura máxima del día fué de 20.0 grados, a las 13, y la mínima de 13.0 grados, a las 7.

El sol y la luna

El sol saldrá hoy a las 6.39 y se pondrá a las 17, siendo, en consecuencia, la duración del día de 10 horas y 21 minutos.

La luna saldrá a las 17.35 y se pondrá a las 7.30. Luna llena.

SERVICIO ESPECIAL DE "LA NACION"

Pronóstico del estado de los ríos

Alto Paraná—A juzgar por las crecidas observadas en Puerto Aguirre y en Posadas no tendrá mucho volumen el actual aumento; por otra parte, es difícil emitir una opinión definitiva por la falta de noticias meteorológicas de las regiones brasileñas, en donde nacen los afluentes principales del río. Es probable la continuación de la crecida en el puerto de Itá Ibaté hasta hoy por lo menos, en el de Itatí habrá, probablemente, ascensos hoy y mañana y en Paso de la Patria es probable que se produzca un aumento hoy y que siga aumentando por un par de días o más.

Paraguay—Hoy o mañana es probable que se produzca un ascenso de las aguas en el trecho inferior, comprendido entre los puertos de Formosa y Bermejo.

Paraná—La crecida que está avanzando desde el Alto Paraná alcanzará probablemente al puerto de Corrientes el día 13, produciéndose un ascenso el 14 sobre la escala hidrométrica colocada en el citado puerto. La duración del crecimiento no se puede presagiar todavía sino relativamente, y tampoco el caudal. En el puerto de Empedrado habrá probablemente un aumento de nivel de las aguas el día 15 , y en el de Bella Vista el 16. Hasta ahora la crecida del Alto Paraná no ha asumido proporciones suficientes como para producir aumentos en los tramos medio e inferior. Hoy es probable que se produzca un ascenso de las aguas en el trecho comprendido entre los puertos de Rosario y Campana, y mañana es fácil que haya un descenso en el mismo tramo.

Uruguay—Los datos atrasados de ayer demuestran que la crecida en el tramo superior ha sido insignificante en esta parte del río, mientras el aumento fué extraordinario entre los puertos de Federación y Gualeguaychú. Debido a la terminación de las lluvias habrá, muy probablemente, un rápido descenso de las aguas en Concordia hoy o mañana. Para los puertos de Concepción del Uruguay y de Gualeguaychú es probable la continuación del estado alto hoy, produciéndose mañana un descenso.

De la Plata—Es fácil que se produzca un descenso hoy y mañana.

Delta del Paraná—Hoy es probable que las aguas de los canales estén altas.

Informaciones de LA NACION sobre el estado de los ríos principales de la República a las ocho de ayer

Alto Paraná — Estaba creciendo en todo el tramo inferior, menos en la parte más cerca de la confluencia con el Paraguay. Fueron observadas las siguientes alturas: el día 11 en Puerto Aguirre 8,20, el 12 en Posadas 1,46, Itá Ibaté 1,72, Itatí 2,76 y Paso de la Patria 3,05.

Paraguay—Según los datos hidrométricos recibidos había comenzado a bajar en Asunción; altura 3,75 sobre el hidrómetro. Aguas abajo se hallaba más o menos estacionario, siendo observadas las alturas de 4,13 y de 3,25, respectivamente, en Formosa y Bermejo.

Paraná — Continuaba descendiendo en el tramo superior y había comenzado a bajar en el inferior. Fueron observadas las siguientes alturas: en Corrientes 3,06, Empedrado 2,58, Bella Vista 2,94; de Goya, Esquina y La Paz no llegaron los datos. Paraná 3,37, Rosario 4,81, San Nicolás 3,05 y San Pedro 2,44.

Uruguay—No llegaron los datos hidrométricos de los puertos situados en los tramos superior y medio. En la cuenca inferior continuó en estado alto. Altura en Concepción del Uruguay 6,00 y en Gualeguaychú 4,70. El día 11 fué observada la altura de 11,60 sobre la escala hidrométrica colocada en el puerto de Concordia, según los datos recibidos.

De la Plata—Subió 1,27, hasta la altura de 1,71 sobre el hidrómetro.

Lago Nahuel Huapí—Siguió creciendo lentamente frente a San Carlos de Bariloche; altura sobre el hidrómetro 1,48.

Limay—Se hallaba más o menos estacionario. Se observaron las alturas de 3,35 y de 1,96, respectivamente, en la estación de Nahuel Huapí y de Paso Limay.

Agrio—No llegaron los datos.

Neuquén—Hubo poco cambio en la altura del río. Altura en Chos Malal 1,30, y en Paso de los Indios 2,06.

Negro—No llegaron los datos hidrométricos de Choele Choel, acusando un pequeño aumento frente a Pringles; altura 1,06.

Colorado—Se encontraba estacionario tanto en Pichi Mahuida como en Buena Parada, siendo observadas, respectivamente, las alturas de 0,23 y de 1,91.

Chubut—Aumentó cinco centímetros frente a Gaimán; altura 0,50.

Pronóstico para la navegación

Río de la Plata y costa este de Buenos Aires — Bueno; viento sudeste, cambiando al Este y Nordeste.

Costa sur de Buenos Aires—Bueno; viento este y nordeste.

Avisos de lluvias

Han caído lluvias ligeras en todas las provincias y en la Pampa y el oeste de Río Negro. Los datos que transcribimos a continuación han sido suministrados por el boletín de la Dirección de Meteorología y se refieren a las cantidades de agua caída en las 24 horas precedentes a las 8 de ayer:

Buenos Aires—Alberdi 3 mm. Anderson 3, Araujo 4, Azul 1, Bahía Blanca 3, Bajo Hondo 6, Balcarce 3, Balza 5, Baudrix 2, Benítez F. C. O. 1, Bragado 2, Buchanan 3, Conesa 1, Copetonas 10, Coronel Dorrego 5, Curamalán 1, De la Garma 5, Dionisia 2, Dolores 1, Duhau 2, El Triunfo 1|2, Emita 5, Emp. Lobos 2, Estela 2, Fatraló 2, Fernández J. N. 2, Napostá 4, Navarro 5, Necochea 1, Nueva Roma 6, Nueve de Julio 1, Ombucta 1, Orense 7, Oriente 4, Ortiz de Rosas 2, Pasteur 4, Peralta 2, P. Quintana 3, Quiroga 2, Ramallo 16, Roque Pérez 1, Saldungaray 4, Sansinena 1, San Agustín 1, San Germán 1, San José 3, San Mauricio 1|2, San Pedro 8, Santo Domingo 1, Tamangueyú 2, Tapalqué 1, Tornquist 2, Tres Arroyos 2, Valentín Gómez 2, Vigilancia 4, Vela 2, Villa Iris 1, Warnes 1 y Zubiaurre 2.

Santa Fe — Arrufó 3, Castellanos F. C. C. C. 5, Cor. Fraga 2, Esperanza 2, Esmeralda 4, Felicia 9, Fortín Tostado 3, Gálvez 1|2, Josefina 7, Las Palmeras 1, Las Tunas 5, Los Sembrados 2, Llambí Camp, 5, María Juana 3, Monigotes 2, Palacios 2, Rafaela 4, Ramona 2, Roca 5, Rodríguez 5, Romang 8, Rosario 1|2, Rueda 8, Rufino 4, Saavedra 1, Sastre 1, Santa Clara C. C. 5, Santa Clara C. A. 1|2, Capital 2, Santa Rosa 10, Vera 7, Vila 3 y Villa Constitución 15.

Entre Ríos — Gualeguay 12, Gualeguaychú 13.

Corrientes — Bella Vista 4, Goya 2, Monte Caseros 28 y Santo Tomé 5.

Chaco — Charata 5 y Presidente Roque Sáenz Peña 1.

Formosa — Capital 8.

Tucumán—Bella Vista 6, Concepción 7, Famaillá 13, Fernández M. G. 9, Huasa Pampa 12, La Cocha 13, Los Sarmientos 12, Lules 15, Mariño 4, Monteagudo 1, Monteros 5, Padilla 12, Ramada 8, Río Chico 15, Río Colorado 8, Sacrificio 3, San Pablo 9, Santa Rosa 5, Simoca 6 y Capital 8.

Santiago del Estero — Argentina 9, Beltrán 2, Frías 2, La Banda 2, Laprida 7, Loreto 6, Pinto 2, San Ramón 2.

Córdoba — Avellaneda 5, Capital 1, Devoto 4, El Tío 3, Jeanmaire 7 y Jesús María 1, La Francia 5, Porteña 2, Q. Herrado 4, San Francisco 5, Tránsito S. J. 2 y Villa Dolores 1|2.

San Luis — Arizona 3.

Pampa — Alta Italia 1, Arauz J. 2, Cevallos 3, Col. Barón 1, Col. Castex 2, Col. E. Mitre 1, Dorila 1, Ing. Foster 1, Int. Alvear 1, Larroudé 1, La Gloria 1, Luan Toro 2, Metileo 1, Pico 1, Quehué 1, Rucanelo 2, Telén 1, Toay 1, Trili 1, Unanué 1, Utracán 1, Winifreda 1.

Jujuy — Calilegua 5, Fraile Pintado 6, Capital 3, Ledesma 25, León 1 y San Pedro 2.

Salta — Zuviría F. 2.

Catamarca — Andalgalá 1 y Capital 2.

La Rioja — Otta 3.

Mendoza — Cacheuta 1, Col. Alvear 1 y Mendoza 4.

Neuquén — Zapala 2.

Río Negro — Bariloche 10.

CAPITAL FEDERAL

Gráfico de las principales observaciones de ayer

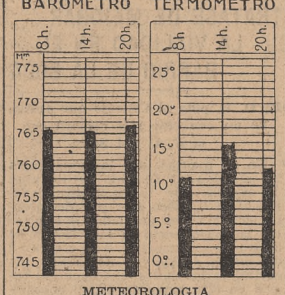

METEOROLOGIA

ESTACIONES	Pres. Atmosfér. Reducida a cero y a nivel del mar	Temperatura máxima	Temperatura mínima	Humedad relativa	Lluvia en milímetros
Capital:					
V. Ortúzar	767.4	15.4	9.9	83	—
Corrientes:					
Capital	763.8	23.8	17.2	90	—
Entre Ríos:					
Paraná	765.8	16.0	11.6	88	—
Buenos Aires:					
T. Lauquen	768.1	15.0	9.0	100	—
Guaminí	768.0	15.0	7.3	83	—
Azul	768.6	15.9	4.5	87	1
Mar del Plata	758.5	15.6	9.9	79	1
Tres Arroyos	769.6	13.0	7.0	86	2
Bahía Blanca	770.6	12.2	5.3	86	3
Chaco:					
Sáenz Peña	764.2	18.9	15.4	98	½
Formosa:					
Laishi	753.0	23.0	19.0	0	—
Santa Fe:					
Vera	766.1	26.0	12.3	95	7
Ceres	766.3	15.0	12.0	88	—
Rosario	—	—	—	—	½
Córdoba:					
Capital	767.0	15.5	9.1	86	1
Devoto	766.5	15.4	10.5	93	4
Villa María	766.2	13.4	9.4	82	—
Río Cuarto	766.5	11.1	6.9	86	—
H. Renancó	767.5	14.8	7.9	97	—
Salta:					
Rivadavia	765.1	19.0	13.0	89	—
S. del Estero	768.4	16.6	11.0	92	—
Tucumán	766.9	13.7	10.8	97	8
Jujuy	—	17.8	9.6	96	3
La Rioja	765.5	16.0	10.5	99	3
Catamarca	765.7	13.0	10.5	86	2
San Juan	767.8	12.9	7.9	92	—
San Luis	765.1	13.	6.8	89	—
Mendoza	766.1	9.2	6.7	98	4
La Pampa:					
Victorica	767.6	15.2	7.9	93	—
Gral. Acha	768.2	16.0	7.2	81	—
Col. E. Mitre	767.8	—	7.1	97	1
Río Negro:					
Cipolletti	767.4	12.9	8.0	86	—
Bariloche	—	6.9	3.8	86	10
Chubut:					
P. Madryn	770.2	13.4	—1.4	100	—
Esquel	764.6	12.0	6.7	66	—
C. Sarmiento	767.8	—	—4.6	100	—
Santa Cruz:					
Río Gallegos	765.8	8.3	—3.7	85	—

DIA DE LA MADRE

Será celebrado hoy por el Club Argentino de Mujeres

Hoy a las 17.30 realizará el Club Argentino de Mujeres el Día de la Madre. La comisión organizadora ha invitado a los socios de la institución y a las familias a ella vinculadas.

Iniciará el acto, explicando su significación, la secretaria del club, señorita Inés E. Field, y Da. Ema Day de Oliva disertará sobre el tema "La madre". Después se cumplirá un selecto programa musical, en el que tomarán parte los señores Hugo Dasso, Carlos Marcelo Storn, Antonio Vinci y Adolfo Lamédica.

El acto terminará con un programa de composiciones poéticas recitadas por las señoritas Edith Meiller, Cessie Traverso y Lydia García Cellins.

EN PUERTO NUEVO SERAN CONSTRUIDOS DOS DEPOSITOS

Ayer se efectuó la licitación pública

En la Dirección General de Navegación y Puertos, del Ministerio de Obras Públicas, fueron abiertas ayer las propuestas presentadas para construir dos depósitos de grandes dimensiones en Puerto Nuevo.

Cotizaron precios para efectuar las construcciones de referencia nueve casas, ofreciendo todas ellas precios más bajos a la suma que se había calculado gastar, que es de 2.500.000 pesos.

En efecto, la casa Wayss y Freitag ofreció construir los depósitos por la suma de 1.801.890,75 pesos; Arienti y Maisterra, por 1.996.572,18; Siemens Schuckert, por 1.866.731,39; Compañía General de Obras Públicas, por 1.974.542,33; Dykeroff y Widmann, por 1.952.364,13; Bjerrum y Lund, por 1.955.460,73; Parodi y Figuri, por 1.740.939,66; P. H. Smith, por 1.654.802,75, y Velasco y Justo, por 2.024.178,77 pesos.

Los depósitos aludidos serán construídos en el tercer espigón de Puerto Nuevo, constarán de varios pisos y medirán 25 metros de ancho por 225 de largo.

Federación Sionista Argentina

Hoy se inaugurarán las sesiones del 12o. congreso sionista argentino

En el salón Príncipe Jorge, Sarmiento 1230, tendrá efecto hoy a las 21 la inauguración del 12o. congreso sionista argentino, el que se constituirá con un crecido número de delegados del interior.

Las sesiones del congreso se realizarán mañana y el jueves próximo en el local de la Federación Sionista Argentina, Tucumán 1646.

ACADEMIA NACIONAL DE MEDICINA

El profesor Dr. Carlos Bonorino Udaondo dictará una conferencia

Bajo los auspicios de esta corporación científica, el miembro titular de la misma profesor Dr. Carlos Bonorino Udaondo dictará mañana a las 19, en el gran anfiteatro de la Facultad de Ciencias Médicas, una conferencia sobre el siguiente tema: "Las úlceras gastro-duodenales hemorrágicas y su orientación terapéutica".

CORREOS Y TELEGRAFOS

Fueron creadas numerosas agencias en la Capital

La Dirección General de Correos y Telégrafos acaba de crear gran cantidad de agencias postales en esta capital, las que se instalarán en locales cedidos gratuitamente. Con ello continúa el plan de reorganización y ampliación de los servicios postales y telegráficos que se ha trazado y que dió ya origen a la habilitación de nuevas dependencias.

Las agencias postales aludidas venderán timbres y aceptarán correspondencia certificada y por expreso, constituyendo de tal modo un complemento valioso en cada barrio de las agencias principales y de la seccional respectiva. Las nuevas oficinas de correos habilitadas se instalarán en las direcciones siguientes:

Calles Chiclana 4199, Asamblea 1000, Varela 1100, Gaona 5602, Directorio 3900, Escalada 1100, Juan B. Alberdi 5802, J. E. Rodó 7099, Centenera 1801, Thorne 1483, San Pedro 5502, Murguiondo 3100, Rivadavia 8151, Juan B. Alberdi 6350, Avellaneda 3499, Caseros 2602, Av. Alcorta 1402, Suárez 2000, Coronel Salvadores 1000, Patricios 1600, Gaona 1320, Donato Alvarez 587, Avellaneda 2901, Directorio 2101, Pedernera 599, Varela 902, Francisco Bilbao 2999, Directorio 531, San Juan 4001, Asamblea 200, Neuquén 601, Independencia 2900, Estación Once, F. C. O., Estación Once (Subterráneo), Córdoba 2182, Belgrano 342, Avenida de Mayo 633, Tucumán y Callao, Banco Municipal de Préstamos, Tucumán 560 (Jockey Club), Cuenca y Simbrón, Olaya 1900, Warnes 1377, Gaona 1800, Gaona 3000, Lope de Vega 1217, Sanabria 3302, Av. San Martín y F. Enciso, Triunvirato 3602, Triunvirato 4101, Gavilán 1401, Av. San Martín 2949, Orán y M. Cervantes, Monte Dinero 700, Av. Tres Cruces 5001, Alvarez Thomas 2002, El Cano 4801, Cramer 2000, Monroe 2002, Cabildo 4585, Coledrero 3900, Manuela Pedraza 1802, Monroe 4399, Aizpurúa 3400, Nahuel Huapí 3101, Estación Rivadavia, F. C. C. A., Santa Fe 4902, Migueletes 1299, Av. Centenario y Bulnes, Honduras 4001, Paraguay 4680, Rivera 446, Canning 1364, Beruti 3100, Paraguay 3100, Esmeralda 902, Dársena Norte (Desembarcadero D. Norte) y Rojas 601.

Los archivos provisionales de las oficinas

Se ha dispuesto que todos los archivos provisionales de sus oficinas y dependencias, que en esa repartición constituyen un nutrido "stock" de papeles, en razón de la gran cantidad de formularios que se utilizan para atender sus múltiples servicios, sean donados a la sociedad o institución de beneficencia que funcione en cada localidad.

Instalación de buzones en todas las estaciones ferroviarias

La Dirección General ha ordenado que a la brevedad se adopten las disposiciones del caso para que en todas las estaciones ferroviarias del país se instalen buzones receptores de correspondencia. Al paso de los trenes correos toda la correspondencia depositada en ellos será expedida.

EJERCITO Y MARINA

Siguió viaje desde Puerto Belgrano la fragata Sarmiento

En el Ministerio de Marina se recibió ayer un despacho del comandante de la Sarmiento, capitán de fragata Martín Arana, dando cuenta de que a las 8 del día había zarpado de Puerto Belgrano, con el buque a sus órdenes, en dirección a Bahía, Brasil, continuando así la campaña de instrucción de aquella nave.

Informó al mismo tiempo dicho marino que había sido reembarcado el aspirante del cuerpo de maquinistas Juan A. González, que se encontraba internado en el hospital de la primera región naval, pues fué menester someterlo a una intervención quirúrgica, la que alcanzó el resultado esperado.

Se dió una resolución relativa a varios oficiales de estado mayor

Por el Ministerio de Guerra apareció ayer una resolución autorizando a permanecer en el registro de oficiales de estado mayor a los oficiales cuyos nombres damos más adelante, que figuran actualmente en el mismo y llevan más de dos años ocupando puestos de mando de tropas o destinos no considerados como especialidad de su servicio. Son los siguientes:

Tenientes coroneles Carlos A. Gómez, Francisco C. Bosch, Leopoldo Patalano, Rodolfo Márquez, Alberto de Oliveira Cézar, Benjamín Menéndez, Edelmiro J. Farrell y Juan C. Bassi; mayor Raúl A. González y capitán Emilio Forcher.

Pase en el ejército

El Ministerio de Guerra ordenó ayer el pase del teniente primero Pablo M. Schmidt al comando de la cuarta división de ejército.

Llegó a Santa Cruz el aviso A 4

Procedente de Gallegos llegó el domingo anterior a Santa Cruz el aviso A 4, perteneciente a la división de instrucción.

Una revista científica construyó su local propio

Será inaugurado pasado mañana

"La Semana Médica", publicación hebdomadaria que aparece en esta capital desde el 4 de enero de 1896, acaba de terminar la construcción de su edificio propio en la calle Córdoba 2240.

En la planta baja han sido instaladas las oficinas de la revista, y los otros seis pisos que completan el edificio son destinados a departamentos para ser arrendados.

La inauguración oficial del edificio se llevará a efecto pasado mañana a las 18, juntamente con un busto del ex director de la citada publicación Dr. Diógenes Decoud. Hará uso de la palabra en ese acto el Dr. José Arce.

La situación de la Caja de Jubilaciones Ferroviarias

Se anuncia que el presidente presentó su renuncia

Para hoy está citado el directorio de la Caja de Jubilaciones y Pensiones Ferroviarias, con el fin de tratar diversos asuntos. La sesión será presidida por el titular de dicha Caja, D. Juan B. Brivio.

Como se sabe, en los últimos tiempos, y a consecuencia de que debía efectuarse la designación de un alto funcionario, se produjeron divergencias entre la presidencia y los directores obreros, por cuanto éstos recibieron indicaciones de las entidades respectivas en el sentido de que se opusieran por todos los medios a su alcance al nombramiento de determinada persona.

Tal situación de tirantez dió lugar a que el Poder Ejecutivo designase una comisión encargada de averiguar cuál era la situación de aquella entidad y en qué consistían los conflictos.

En este estado las cosas, ha circulado con sistencia en estos días el rumor de que el Sr. Brivio presentó su renuncia, noticia que nos fué desautorizada por el interesado. En el Ministerio de Obras Públicas fué imposible, igualmente, confirmar la veracidad del rumor. Sabemos, empero, que el Sr. Brivio ha manifestado que ha presentado su dimisión, hallándose a la espera de lo que resuelva el Poder Ejecutivo.

INFORMACION GENERAL

Radio Extensión del Ministerio de Agricultura

Por intermedio de la "broadcasting" municipal, el Ministerio de Agricultura hará transmitir desde mañana un boletín destinado a informar sobre los servicios que prestan las reparticiones del mismo.

Estas transmisiones se efectuarán los días lunes, miércoles y viernes, de 17 a 18.

Círculo de la Prensa

Esta noche a las 21 se iniciarán las clases de taquigrafía Pitman del curso que dictará el profesor F. García Beltrán, en el local del Círculo de la Prensa, Corrientes 729.

Los socios e hijos de socios de la entidad podrán inscribirse gratuitamente en este curso.

Demostración al Dr. Roberto Lehmann Nitsche

La Sociedad Argentina de Estudios Geográficos GAEA, Sociedad Argentina de Ciencias Naturales, Sociedad Científica Argentina, Sociedad Ornitológica del Plata, con la adhesión del Museo de Historia Natural Bernardino Rivadavia, despedirán al Dr. Roberto Lehmann Nitsche, que se ausentará del país después de 33 años de proficua labor, con una comida de camaradería que será servida hoy a las 20.30 en el hotel Jousten, Veinticinco de Mayo y Corrientes.

Residencia de estudiantes de la Universidad de Compostela

El propósito de construir la residencia de estudiantes de la Universidad de Compostela ha sido acogido con simpatía por las diversas instituciones gallegas de Buenos Aires, quienes colaboran eficazmente en la obra propuesta.

El doctor Calarso, rector de la Universidad de Santiago de Compostela, envió un telegrama de felicitación y agradecimiento a los propulsores de tal iniciativa, alentándolos para que lleven a un feliz término su tarea.

El comité convocará en breve una reunión de representantes de las entidades adheridas, con el fin de poner a su conocimiento las gestiones ya realizadas.

Partió una delegación sanitaria para Bariloche

Ha partido una delegación sanitaria para Bariloche, con motivo de las denuncias sobre la aparición de la difteria y escarlatina en forma epidémica, que comunicó el presidente de la municipalidad local. Los delegados llevan instrucciones a fin de convenir con la Municipalidad la colaboración necesaria para instalar una sala de primeros auxilios en Bariloche, para que preste sus servicios de una manera permanente.

D. Agustín J. Gorchs

Su fallecimiento

Dolorosa impresión ha de causar entre sus numerosas relaciones el fallecimiento de D. Agustín J. Gorchs, acaecido ayer en esta capital, tras una breve dolencia. Retirado de las tareas a las cuales se había dedicado en su juventud, colonizando en las provincias de Buenos Aires y Córdoba, el Sr. Gorchs vivió sus últimos años consagrado a su hogar, en el que cultivó los principios de rectitud y bondad, que fueron norma de su existencia, haciéndolo estimado y respetable. Esos principios, precisamente, dieron al Sr. Gorchs en su vida de trabajador incansable la estimación sincera y amplia de cuantos tuvieron oportunidad de tratarlo. En nuestros círculos sociales, a los cuales estaba ligado por lazos de parentesco y amistad, era el extinto una persona sumamente apreciada.

En el sepelio de sus restos, que se realizará esta mañana en el cementerio del Norte, habrá de exteriorizarse, sin duda, la profunda pena que ha causado el deceso del señor Gorchs.

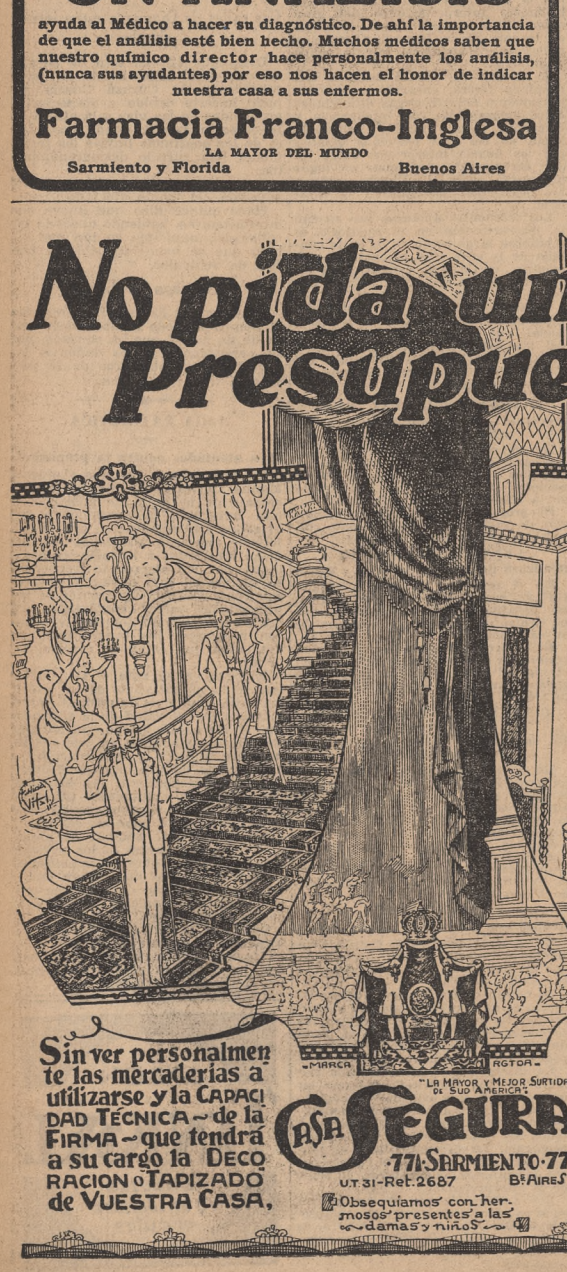

INSTRUCCION PUBLICA

EL DECRETO SOBRE INCOMPATIBILIDAD

Los maestros afectados se entrevistaron con el presidente de la República

En la mañana de ayer, un grupo de maestros comprendidos en la resolución del Consejo estableciendo la incompatibilidad de los cargos nacionales y provinciales o municipales, se entrevistó con el Dr. Rodríguez Jáuregui, quien manifestó que les daría hoy una contestación a sus gestiones, en el sentido de que aquella disposición sea dejada sin efecto, por lo que se convino en no realizar la concentración anunciada en la plaza Colón.

No obstante, por la tarde, de acuerdo con la invitación que le fué hecha, se reunieron en la mencionada plaza muchos miembros del magisterio, entre los que se hallaban los representantes de la Confederación Nacional de Maestros, Liga de Profesores Especiales, Asociación de Damas Patricias, Club Argentino de Mujeres y otras personas, a quienes se informó que la realización del acto quedaba aplazada.

Una delegación formada por los maestros Patricio P. Rodríguez, Ventura Iranzo, Zulema Gianolini, Luis González, Alcira Irureta y Miguel Angel Negri, concurrió a la Casa de Gobierno, siendo recibida por el presidente de la República, a quien el primero de los nombrados expuso la situación creada a los maestros comprendidos por dicha resolución, expresando, entre otras consideraciones, que los recurrentes eran sencillos obreros de la cultura popular acosados por los sinsabores de un sueldo mezquino, que procuraban mejorarlo con otras actividades, que hoy algunos de ellos, al cabo de más de 10 años de trabajo, veían derrumbarse sus ilusiones, y que esta vez, la crudeza de una disposición caería sobre la falange más humilde de los servidores del Estado.

El Sr. Yrigoyen contestó que merecería toda atención del Poder Ejecutivo el petitorio que le presentaban, para contemplar las situaciones que pudieran ser afectadas injustamente; que el decreto de incompatibilidad del Consejo significaba un alto propósito y una firme orientación de la educación, ya que se perseguía con su aplicación asegurar una enseñanza lo más eficiente y metodizada posible, de suerte que el Estado palpe los beneficios de su acción cultural en todos los ámbitos del país.

Dijo también el primer magistrado que al establecer las incompatibilidades se había contemplado la necesidad de que el maestro cumpla su misión mediante la concentración de su esfuerzo, en plena dedicación a sus tareas docentes, lo que la dualidad de funciones torna poco menos que imposible. Expresó, más adelante, que ya había tenido oportunidad de ocuparse de los inconvenientes que podía plantear la aplicación del decreto y que no se substraería a la razón especial que motivaba la gestión de los educadores, que por exigencias apremiantes de la vida, muchas veces, han debido desempeñar dos o más cargos docentes, dividiendo su esfuerzo en el orden nacional y provincial.

Finalmente, manifestó que, teniendo en cuenta la circunstancia de que los maestros realizaron las gestiones ante el Consejo y considerando atendibles los casos especiales que le expusieron, el Poder Ejecutivo se ahorraría la cuestión para que las situaciones dignas de consideración, que no se opongan a los sanos propósitos que envuelve el decreto sobre la incompatibilidad, sean contempladas.

Según es sabido, el decreto sobre incompatibilidades debe entrar en vigencia el jueves próximo, de acuerdo con lo que en oportunidad resolvió el Consejo Nacional de Educación.

—El comité central de la Confederación Nacional de Maestros, resolvió apoyar las gestiones para que sea derogada la resolución sobre incompatibilidades en la docencia primaria; enviar en tal sentido, una nota al Consejo Nacional de Educación; designar una comisión compuesta por los delegados Omar D. Vera, Germán Pais y R. Agustín Cuello, para que concurra al seno de la asamblea de maestros afectados por la resolución aludida y exprese la solidaridad de la confederación.

ESCUELA NORMAL No. 3

Hoy iniciará la celebración de las bodas de plata de su fundación

El jueves próximo cumplirá el 25o. aniversario de su fundación la Escuela Normal de Maestras No. 3, lo que motivará la realización de una serie de actos rememorativos, que se iniciarán hoy en su local de la calle Bolívar 1535, habiendo invitado la dirección del establecimiento a concurrir a los ex profesores, ex alumnas, a los miembros del profesorado, a las alumnas y a sus familias.

El programa preparado se cumplirá todos los días de 9 a 11, comprendiendo el de hoy palabras por la regente de la escuela y recitados, cantos y cuadros por las alumnas del curso de aplicación y jardín de infantes.

Formán el programa de mañana un concurso de lectura para alumnas de primer año A y B: palabras explicativas por la Srta. Olano; lectura de "El nogal apaleado", prosa de Joaquín V. González, por seis alumnas de cada curso; coro por alumnas del curso normal; lectura de "El mono enfermo", fábula en verso, 1810, de Domingo de Azcuénaga, por seis alumnas de cada curso; canto por alumnas del curso normal; lectura "Visita de cumplido", verso humorístico, de Vital Aza; canto; veredicto del jurado y entrega de premios; Marcha de San Lorenzo.

El jueves habrá una conversación ilustrada con proyecciones luminosas por la profesora M. Roca, y el viernes se cumplirán estos números: Historia del número 3, R. A. Zelasco; Clase sobre matemáticas amenas en quinto grado, Z. Solla; Cintas paradrómicas, Srta. N. Pérez; Los gigantes en el reino de los números; ¿Dónde está el error?, L. de Cristóforo; Los alumnos de Pitágoras, epitafio de Diofando (problemas), Y. Alari; Mnemónica de "pi", H. Pedrazzini; Figuras hechas de un solo trazo, M. Ramona Benito; Anécdotas sobre matemáticos, Celia Sabor, y Los amores de una recta (lectura), Haydée Rosende.

Los festejos terminarán el sábado con un homenaje a Rivadavia, de acuerdo con el siguiente programa:

Himno Nacional, coro; "Vida y obra de Rivadavia", conferencia ilustrada con proyecciones luminosas; Rivadavia y la enseñanza pública; La escuela lancasteriana; Coro: "A Rivadavia"; La Sociedad de Beneficencia; Salón de la época de Rivadavia, cuadro; Oración de Mitre, lectura.

Terminará el acto con una colecta pública para obtener fondos destinados a proseguir las obras del monumento que se erige a la memoria del prócer en la plaza Once de Septiembre.

ASOCIACION JUAN DE GARAY

La Asociación Juan de Garay, cooperadora de la Escuela No. 18 del Consejo Escolar III celebrará asamblea el domingo próximo a las 9, para considerar la memoria anual y movimiento de caja, elegir seis vocales titulares de la comisión directiva, en reemplazo de los Sres. Salvador Messina, Benito G. Vergareche, Augusto D. Baja, Edelmiro Langone, Víctor Mangonnet, Manuel Costa y Pedro Barnetch, dos suplentes en reemplazo de los señores Manuel Costa y Raúl Faudiño, y dos revisores de cuentas.

ESCUELA REPÚBLICA DEL PARAGUAY

En esta escuela, situada en Belgrano 2419, se celebrará mañana el 119o aniversario de la independencia de la República del Paraguay.

Para este acto, que tendrá carácter panamericano, se ha preparado un programa adecuado, que dará comienzo a las 15.

CREACIÓN DE ESCUELAS

Fué resuelta la creación de una escuela de nuevo tipo en la Colonia El Triángulo, cuartel 6 del partido de Puan, la que llevará el No. 45, y otra en el cuartel 3 del partido de Coronel Brandsen, con el No. 50 de la provincia de Buenos Aires, como también una en el barrio Chacras del Norte, departamento de la Capital, con el No. 16, en la provincia de Tucumán.

CONFEDERACIÓN NACIONAL DE MAESTROS

El comité central se ha dirigido al Ministerio de Justicia e Instrucción Pública de la Nación y al Consejo General de Educación de Córdoba solicitando sean derogadas las disposiciones en virtud de las cuales las direcciones de las escuelas de sus respectivas dependencias no dan vista de los conceptos profesionales a los interesados, antes de elevarlos a la superioridad.

En la próxima sesión ordinaria considerará la situación en que se encuentran los comités de los distritos 11, 12, 16 y 19 de la Capital.

Designó la comisión revisora de cuentas del bimestre marzo-abril próximo pasado, la que quedó integrada por los Sres. Omar D. Vera, Angel E. Galimberti y Pascual Stratico. Resolvió también un voto de aplauso al comité de Córdoba por su acción gremial en favor del magisterio de aquella provincia; autorizar a la presidencia para designar administrador de "Tribuna del Magisterio", y finalmente reunirse en sesión extraordinaria mañana a las 21.30.

COMITÉ DE MAESTROS SIN PUESTO

El jueves a las 17.30, una delegación del comité de maestros sin puesto concurrirá al Consejo Nacional de Educación para entrevistarse con su presidente y hacerle entrega de una nota pidiendo, entre otras cosas, un sistema de nombramiento basado en la antigüedad de gestiones y año de egreso.

DONACIONES PARA ESCUELAS

Ha sido donado al Consejo un local y tres hectáreas de terreno que con destino al funcionamiento de la escuela de nuevo tipo No. 2 de la provincia de Buenos Aires, por D. Pedro Mazini por un término de cinco años, y una casa y tres hectáreas de terreno para la escuela también de nuevo tipo No. 6 de Mendoza, por D. Ricardo González, por dos años.

ESCUELA SUPERIOR COMERCIAL SUR DE MUJERES

Hoy de 13 a 16 terminará de pagarse los haberes del personal por el mes anterior.

ASOCIACIÓN PRO CULTURA NACIONAL

La entidad de este nombre, formada por vecinos de la parroquia General Las Heras, y cuya comisión está constituida por los Sres. José Melchor Romero, Francisco Berra, Manuel Muñiz Duarte y Arnulfo Bertier, bajo la presidencia de D. Luis J. Gené, resolvió crear un instituto de enseñanza con el propósito de difundir la mayor cultura, mediante cursos nacionales, normales, comerciales, especiales y primarios, que serán incorporados a los respectivos establecimientos oficiales, a fin de que los diplomas que expida sean válidos en todo el país.

El número de anotados llega ya a más de cien, recibiéndose las inscripciones en el local Rivera 692, donde funcionarán turno por la mañana, tarde y noche.

COLEGIO DEL SALVADOR

Se realizará mañana a las 14.30 un certamen de castellano y literatura por los alumnos de la preparatoria superior, y la proclamación de dignidades.

En el Instituto de Medicina Experimental

Visita de un profesor uruguayo

El profesor uruguayo Dr. Carlos Butler, director del Instituto de Radiología de Montevideo, concurrió ayer por la mañana al Instituto de Medicina Experimental, donde fué recibido por su director, el profesor Dr. Angel H. Roffo, al cual comunicó que el comité ejecutivo del Congreso Médico Internacional que se celebrará en aquella ciudad en octubre próximo, había resuelto designarlo huésped de honor durante su estada en Montevideo.

En la visita del profesor Butler, que se prolongó durante largo rato, se dejó definitivamente establecida la forma en que la Confederación Latino-Americana, que preside el profesor Roffo, colaborará en las sesiones que dicho congreso realice.

La jornada legal del trabajo

Aclaró algunas dudas el Departamento Nacional del ramo

En contestación a la consulta formulada por la Cámara Argentina de Comercio, respecto de la interpretación de varios artículos de la reglamentación dada por el Poder Ejecutivo a la ley sobre jornada de ocho horas, que es la No. 11.544, el Departamento Nacional del Trabajo ha formulado las consideraciones que siguen:

"El artículo 2 del decreto reglamentario es suficientemente explícito al autorizar la distribución de 48 horas semanales por libre convenio de patrones y obreros, siempre que se respete el descanso semanal o dominical y con tal de comunicar oportunamente a este departamento la distribución de las 48 horas y el consentimiento de los empleados y obreros afectados.

"También es buena la interpretación que la cámara da al trabajo por equipos dentro de la tolerancia de las tres semanas.

"Si en un establecimiento hay trabajo continuo que se divide en equipos, es el caso de aplicar la tolerancia del artículo 9, pero el hecho de que en una casa de comercio todos los empleados comiencen y terminen sus tareas a una misma hora, no constituye equipos a los efectos de la ley. En este caso cabe únicamente la distribución optativa de las 48 horas, de conformidad con el artículo 2 del decreto reglamentario.

"Por ahora y mientras no se resuelva el caso por algún decreto del Poder Ejecutivo, no podrán disfrutar de las distribución prudencial de las 48 horas semanales las mujeres, porque la ley 11.317 ha sido interpretada por la Cámara en lo Comercial y Criminal en el sentido estricto que no permite a las mujeres trabajar más de ocho horas diarias. Cree, sin embargo, que el poder administrador puede resolver distintamente equiparando las mujeres a los hombres.

"Los días feriados mencionados en el decreto reglamentario deben considerarse como si fueran domingos."

La Cámara Argentina de Comercio, por su parte, agrega las siguientes consideraciones:

"Queda pues establecida la elasticidad en la jornada diaria, la que podrá exceder las ocho horas de trabajo mientras que en la semana no se sobrepase el término de las 48 horas estipuladas por la ley.

"En lo que respecta al personal femenino no podrá trabajar más de ocho horas diarias en el sentido rígido de la frase, porque tal es la interpretación que la Cámara en lo Comercial y Criminal dió a la ley 11.317, pero el Departamento Nacional del Trabajo ha informado a la Cámara Argentina de Comercio que solicitará un decreto del P. E. para que se equipare el alcance de la ley 11.544 también a la mujer sobre este punto, siendo de su creencia que tal decreto se dará inmediatamente.

"Con la evacuación de esta consulta, desaparece la dificultad que muchas casas comerciales encontraban en la aplicación del sábado inglés y lo aconsejado por la Cámara Argentina de Comercio sobre un horario de nueve horas diarias y el cierre el sábado por la tarde es perfectamente legal. Las casas comerciales deben comunicar al Departamento Nacional del Trabajo por anticipado la forma en que establezcan su jornada de trabajo."

UNIVERSITARIAS

FACULTAD DE DERECHO

Exámenes

Para hoy han sido citadas las siguientes comisiones examinadoras:

Abogacía, primer año, a las 9.30, introducción a las ciencias jurídicas y sociales; segundo año, a las 9, derecho romano, segunda parte; tercer año, a las 21, legislación del trabajo.

Notariado, primer año, a las 9, derecho comercial primera parte.

CIENCIAS MEDICAS

Adjudícose el premio Eduardo Wilde

En la última sesión celebrada por el consejo directivo de esta facultad se resolvió otorgar el premio Doctor Eduardo Wilde correspondiente al curso de 1928, al Dr. Jaime Espejo Solá.

Como se sabe, el premio Doctor Eduardo Wilde se adjudica por concurso a la mejor tesis de egresados de esta facultad, sobre temas de las materias de higiene y medicina legal, en cada curso.

Entre las tesis presentadas en el de 1928, la del Dr. Espejo Solá, que trataba el tema "La protección del escolar argentino", fué considerada por el jurado respectivo como acreedora a la citada distinción.

El Dr. Espejo Solá es en la actualidad adscripto a la cátedra de higiene de esta facultad, habiéndose graduado en el año 1925, y ocupa asimismo el cargo de médico del hospital Torcuato de Alvear.

CIENCIAS EXACTAS

Estudiantes becados por la CHADE

En el concurso abierto a fin de optar a las becas concedidas a esta facultad por la Compañía Hispano Americana de Electricidad, obtuvieron los primeros puestos por sus calificaciones y se hicieron por lo tanto acreedores a aquéllas los estudiantes Roberto San Germán, Gustavo E. Grondona Casares, Federico E. Charosky, Silvio P. Silvetti, Alfredo C. Blanco y Enrique A. Podestá.

FILOSOFIA Y LETRAS

Trabajos prácticos de griego, segunda parte

Las clases de trabajos prácticos de griego del segundo curso serán dictadas en lo sucesivo los sábados a las 16.

CIENCIAS ECONOMICAS

Inscripciones

Los alumnos que figuran en la nómina de los que se han inscripto en el curso de seminario o en dos o más institutos de trabajos prácticos, como asimismo los que han realizado su anotación en dos materias para efectuar ejercitaciones de un mismo curso, deberán presentarse en la secretaría antes del 15 del actual, impresciendiblemente.

Clases de historia económica nacional

Hoy a las 8.40 el Dr. Diego Luis Molinari inaugurará en esta facultad su curso libre de historia económica nacional.

TRIBUNALES

Cámara Civil Primera

Ha resuelto este tribunal los siguientes juicios:

Causa No. 12.833, sobre tenencia (incidente sobre visitas a los hijos de los litigantes); confirma el auto del juez Dr. Tezanos Pinto, que determina los días que la madre puede visitar a su hija en la sala de audiencias del juzgado.

—Da. Leonie Larache de Domer; confirma la sentencia del juez doctor Basavilbaso que mandaba llevar adelante la ejecución contra el fiador.

—Sucesión de D. I. I. Kameruran y otra; revoca el auto del juez que ordenaba a una heredera depositara el precio de compra de un bien, debiendo ésta practicar una liquidación provisional que determine aproximadamente el valor de las hijuelas.

—Da. Estela Cousin de Vie Estela contra Da. A. Boudart de Joubert, sobre reconocimiento de sociedad de hecho; confirma en todas sus partes la sentencia del juez Dr. Varangot que, de conformidad con los artículos 1648, 1662, 1663 y concordantes del Código Civil, reconoció el derecho alegado por la actora, independientemente de la vida irregular que ella llevó con su socio.

—D. Juan Pozzo contra D. Benito Balbi; confirma el auto del juez doctor Abelenda que declaró perdido a la demandada el derecho a producir prueba.

Demanda rechazada

La Administración de Impuestos Internos por resolución de fecha 4 de junio de 1924 declaró que D. Saturnino García había provisto a la administración de un desnaturalizante que no era del tipo contratado y ordenó se accionara contra el proveedor por devolución de la suma abonada por ese producto y también por cobro del impuesto al alcohol utilizado para la preparación del desnaturalizante. Así se hizo, y el juez Dr. Escobar rechazó la demanda, siendo confirmada la sentencia por la Cámara Federal y, llevado el asunto a la Corte por el Fisco, este tribunal confirmó dichas sentencias, declarando, con respecto al desnaturalizante, que por el transcurso de casi tres años entre la fecha de la resolución administrativa y la de la iniciación del juicio, se había producido la prescripción de la acción (artículos 473, Código de Comercio y 4041 del Código Civil). En cuanto al impuesto al alcohol, es, dice, al expendio del alcohol, a su venta, en su calidad de tal, y no puede afirmarse que exista esta operación en el empleo de aquél para preparar la substancia desnaturalizante del caso, mucho más si se tiene presente que dicha substancia fué adquirida por el Fisco, que pagó por cada litro un precio inferior al impuesto que se dice eludido.

Convocatorias

Solicitó ayer convocatoria de acreedores ante el juzgado del Dr. Rawson, secretaría Ceballos, D. M. Perelstein, establecido con peletería en la calle Esmeralda 961. Denuncia un activo de 122.686,83 pesos, para responder a un pasivo de 143.385,63.

—Por el juez Dr. Labougle, secretaría Curutchet, fué homologado el concordato aceptado a D. Nicolás Della Penna.

—Fué aprobada la adjudicación de bienes aceptada por los acreedores de los Sres. Saad Hnos. y Cía. por el juez Dr. Amuchástegui, secretaría Labougle.

Quiebras

Solicitaron ayer su quiebra ante el juzgado del Dr. Rawson los comerciantes que siguen:

D. Ramón Sánchez Medina, establecido con construcciones de obras en la calle Deseado 2485. Denuncia un activo de 15.485 pesos, para responder a un pasivo de 24.573. Secretaría Ceballos.

D. Jaime Tebele, con tienda y mercería en la calle Cuenca 171. Activo, 34.660 pesos; pasivo, 19.000. Secretaría Juliánez.

—Por el juez Dr. Rawson, secretaría Ceballos, fué decretada ayer la quiebra de D. Zacarías Tubia, establecido con negocio en la cale Gaona 3879. Resultó sorteado el contador don J. O. Odirisio, quien informará a los acreedores en la audiencia del 10 de junio a las 14.

Juntas de acreedores

Se realizaron ayer las juntas de acreedores que siguen:

Convocatoria de D. Samuel Kartun. El contador estimó el activo en pesos 110.499,75 y el pasivo en 154.542,30 pesos. Se aceptó un concordato del 30 por ciento, pagadero en 6, 12 y 18 meses de plazo. Los honorarios del contador se regularon en 2209 pesos. Juez Dr. Rawson, secretaria Labougle.

Convocatoria de los Sres. Rivieri Hermanos. Fué postergada la junta para mañana a las 14. Juez Dr. Faré, secretaria Serrano.

Quiebra de los Sres. Querol y Segura. Fué postergada la junta de esta quiebra para otro día, sin fijar fecha. Juez Dr. Labougle, secretaria García Calvo.

Juicios fallados

Han sido resueltos por el juez doctor Grandoli los juicios que siguen:

D. Ratan Kaur contra la sucesión de D. Singh Gell Pashaura; admite la demanda. D. José Blado contra la sociedad anónima Cristalerías Papini, sobre accidente de trabajo; hace lugar a la acción, con costas. D. Ernesto Burini contra la sucesión de don Manuel Pérez; condena al demandado, sin costas. Causa No. 7515, sobre divorcio; admite la acción, con costas. D. Francisco Markowsky contra Ferrocarril del Sur, sobre accidente de trabajo; condena a la demandada.

—El juez Dr. González Iramain falló los asuntos siguientes:

Secretaría del Dr. Jaen: D. José Martínez contra la Municipalidad, sobre expropiación, haciendo lugar a la expropiación, sin intereses y con costas; Municipalidad contra Da. A. B. de Nicolini, sobre expropiación, admite la demanda y manda transferir el dominio, previo pago de la suma que se fija al efecto en concepto de indemnización, con intereses y costas; D. Francisco Palma contra D. Eugenio Bustos por daños y perjuicios, condena al demandado a pagar una suma, con intereses y costas.

Secretaría del Dr. Caputo: D. M. Ch. contra María R., sobre divorcio, lo decreta por culpa de la esposa, con costas. D. C. C. Díaz contra D. I. Bentata, condena, con costas.

Secretaría del Dr. Larreta: Asesor de Menores contra el Ferrocarril Central Córdoba, sobre accidente del trabajo, que causó la muerte del obrero Miguel Sustruk, condena a la demandada al pago de una suma, con intereses y costas; D. José Brenner contra la sucesión de D. J. Cassina, condena, sin costas; D. F. Scarpelli contra los Sres. Schuff Hnos. sobre accidente del trabajo, admite la demanda, con intereses y costas.

—Secretaría del Dr. Molina: Causa seguida por Da. E. E. contra D. C. P. sobre divorcio, lo decreta por culpa del marido; D. Pablo Fisatowics contra el Ferrocarril del Sur, daños y perjuicios por accidente del trabajo, absuelve, sin costas; D. S. Veit contra Da. C. Medrano de Dorr, sobre escrituración, condena a otorgar escritura de venta; D. S. Arrizabalaga contra D. Oronte del Río, daños y perjuicios, absuelve, con costas.

Sucesiones

Ante el juzgado a cargo del doctor Porcel de Peralta han sido iniciados los juicios sucesorios que siguen:

Secretaría Fernández Mouján: Petrona Carmen Montero de Bacci, Luisa Demattei de Ferrari, Luisa Uboldi de Riganti, Teodata Albani de Facciuto, María Deglin de Karpovsky, Delfina Frías, Gisella Piatti, Leopoldo E. Maletti, Santiago Abritta, Pascual Stratta, Vicente Vázquez, Guerino Morelli, Juan Antonio Defranchi, Ricardo M. Panthou, Angel Riganti, Rafael López, José Casella, José Manuel Rodríguez y José Vieyto.

Secretaría Ayarragaray: Enriqueta Fraguglia de Valenzuela, Isabel Ochoa, Raquel Vago de Bianchi, Antonia Lascurain, María Uriarte Castro de Soldani, Rosendo Queijeiro, Telmo Orduvini, Smeraldo Pagella e Ignacia Butera.

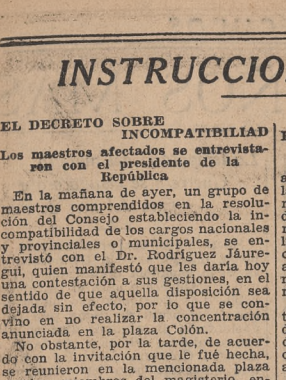

Fantasías novedosas
Dibujos originales
Colores atrayentes

Esas son la características principales de la actual *Exposición de*

SEDAS

TERCIOPELOS
GASAS
GÉNEROS de LANA
y de ALGODÓN.

El numeroso público que ayer acudió a nuestros salones de la planta baja, pudo apreciar ampliamente la riqueza de las nuevas colecciones, las que, además, son ofrecidas a

precios que no admiten comparación.

VISITELA HOY

Harrods

Florida, 877 - U. T. 31 (Retiro) 4901

FAJAS DE GOMA

La verdadera y única faja de reducción de resultados positivos. Fabricada en goma inglesa.

Precio reclame

$ 7.90

Portasenos de goma, a . . . . . $ 6.50

Mentoniers y frontales para evitar la papada y suavizar el cutis . . $ 1.50

Medias de goma, a . . . . . $ 6.90

Pedidos del interior: Para fajas basta indicar medidas de largo, cintura y cadera.

"THE BRITANNIA"

Fabricación e importación de artículos de goma.

68 - C. PELLEGRINI - 68

Sucursal: SAN MARTIN 86

Hacer muebles ha sido siempre cosa común...

Lo que no ha sido nunca común es hacer y terminar los muebles como son hechos y terminados todos los "muebles THOMPSON"

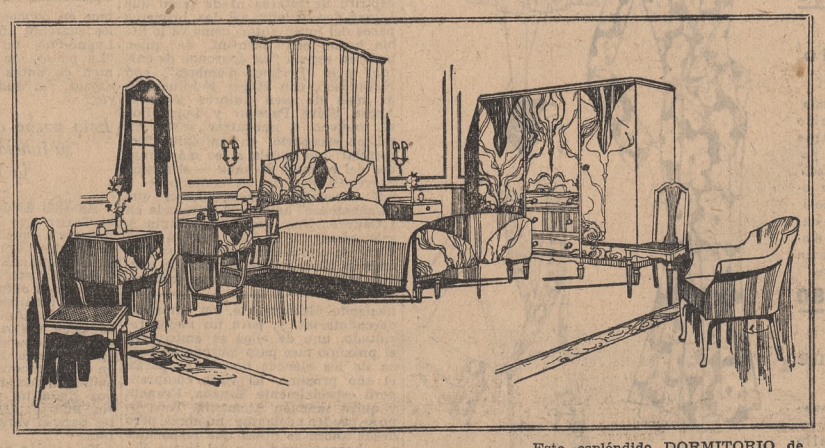

Este espléndido DORMITORIO de palisandro e incrustaciones. Compuesto de Ropero de tres cuerpos, Tocador, Cama de dos plazas, dos mesas de luz y dos sillas . . . . . $ 1.550

He aquí algunos de los modelos 1930 creados por THOMPSON

¡y con estas garantías ya tradicionales!:

Los materiales mejor seleccionados.
Técnicos y obreros largamente experimentados.
Construcción lenta y prolija.
Terminación rigurosamente observada.
Modelos concebidos con el más refinado concepto de distinción.

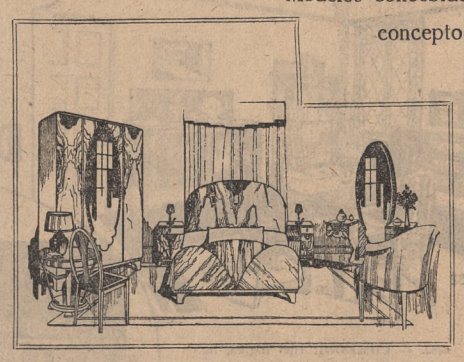

Otro DORMITORIO de hermosa y modernísima concepción. Compuesto de Ropero de tres cuerpos, Tocador, Cama de dos plazas, dos mesas de luz y dos sillas . . $ 1.650

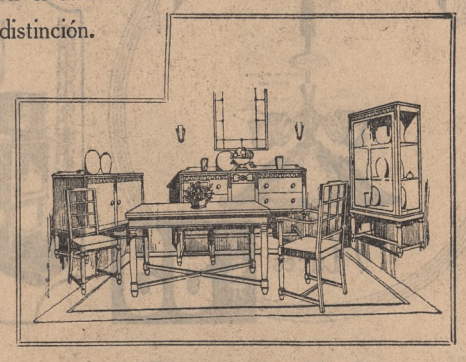

Juego de COMEDOR, de sobria elegancia. De roble, color Nelson. Compuesto de Aparador, Trinchante, Cristalero, Mesa y dos sillones y seis sillas tapizadas con cuero de búfalo . . . . . $ 1.050

Recorra los salones de THOMPSON, aunque sólo sea a título de curiosidad. Y observe, analice bien, que cuanto más observe, analice y compare, más seguro será el éxito de THOMPSON.

Thompson Marbles Co.

FLORIDA 833
BUENOS AIRES

FACILIDADES DE PAGO
EMBALAJE GRATIS

EL TEATRO DE LA OPERA SEGUIRA FUNCIONANDO TRES AÑOS MAS

Acaba de Obtener la Licencia Para Poder Realizarlo

La Empresa se Preocupa ya de las Futuras Temporadas

Informábamos en otra oportunidad que el teatro de la Opera gozaba de un limitado plazo para los efectos de su funcionamiento. Construído gracias a una determinada disposición municipal, disposición que reñía con las actuales ordenanzas, su empresa había sido conminada a realizar en la sala y el escenario una serie de modificaciones de fundamental alcance. Ello había obligado a la misma a pensar en dar al inmueble otro destino; vale decir, convertirlo en casa de renta, sin perjuicio de apartar asimismo una cantidad de terreno para la construcción de una pequeña sala de espectáculos. El plazo otorgado por la Municipalidad era, como anotamos, limitado, y la empresa debía pronunciarse en el curso de este año. Pero ahora la Municipalidad ha otorgado una nueva prórroga de tres años, lo que significa que durante otros tantos la Opera podrá funcionar con sus actuales características y asegurar durante ellos la actuación de las compañías que la ocupen.

Es gracias a esta nueva prórroga que los propietarios de la sala han [illegible] continuar explotándola en forma directa, como lo han venido haciendo últimamente, sin empresas arrendatarias, y, para un mejor resultado, uno de ellos se embarcará el próximo mes para Europa en busca de los elencos que la ocuparán el año próximo. El viaje comprenderá especialmente España, Francia y quizá también Alemania. Todavía no se pueden adelantar nombres, pero desde ahora se desea que respondan a la honrosa tradición del teatro. Serán, por lo que se deduce, sobre todo compañías extranjeras, pero ello no importa que se rechace propuestas de alguna nacional, siempre que responda a las exigencias artísticas del escenario.

En lo que va de este año, ya se ha dicho que el viernes se presentará la compañía de Catalina Bárcena, con Martínez Sierra, de director, estrenándose la comedia en tres actos de Serafín y Joaquín Alvarez Quintero, "Mariquilla Terremoto", con las actrices Bárcena, Cortesina Satorres, Leal, Casteig, Arias, Roca y Ramos y los actores Collado, Hernández, Manrique, Pidal y Dicenta. La actuación de la compañía se prolongará hasta el 31 de julio, presentándose el 8 de agosto la del teatro Mogador de París, cuyos espectáculos se prolongarán hasta el 25 de septiembre. Después de esta fecha el teatro quedará en disponibilidad, pero no sería difícil que volviese para octubre la compañía de revistas Tro-Lo-Lo, que lo ha solicitado para dicha fecha.

Lugné Poe Sigue Siendo Figura de Interés Escénico

La Prensa Francesa Recuerda con Frecuencia su Actuación

La figura de Lugné-Poe siempre tiene para nosotros, además de su valor reconocido, un interés particular. Es el que deriva de habernos visitado y haber vivido siempre ligado a nuestro movimiento escénico con una solicitud afectuosa. Ultimamente se anunció su visita, que no podrá realizarse este año. Pero será casi con seguridad el que viene.

Lugné-Poe no está, no puede estar nunca inactivo. Y la prensa parisiense, de cuando en cuando, recuerda a su público la figura tradicional del intérprete y del animador del buen teatro. Ultimamente un cronista ha escrito lo que va a continuación sobre el momento que vive Lugné-Poe:

"Lugné-Poe no ha estado nunca más activo que desde que "se ha retirado". Todas las noches el fundador de L'Oeuvre, el "pioneer" del teatro de vanguardia, el descubridor de talentos nuevos, obtiene un señalado éxito en un escenario muy parisiense. El ferviente intérprete de Ibsen y de Strindberg representa con una deliciosa fantasía y un fino humor el papel de presidente de la República en "Pardon, madame", la divertida comedia de los Sres. André Rivoire y Romain Coolus, en el teatro Michel. Pero, paralelamente, Lugné-Poe es el animador de "L'acheteuse", la admirable pieza de Stéve Passeur, que ha puesto en el teatro de L'Oeuvre, dirigido por sus sucesores, Mme. Paulette Pax y M. Beer. Pero he ahí lo interesante: "L'acheteuse" está obteniendo un gran éxito de público. Con esta obra, Stéve Passeur se clasifica entre los más afortunados autores de bulevar. Y lo curioso es que dicho éxito lo obtiene en la misma sala en que hace cinco o seis años hacía su "debut" como autor vanguardista, bajo los auspicios de Lugné-Poe.

"Lugné-Poe allí le representó sucesivamente "La maison ouverte", "La traversée de Paris à la nage" y "La jeune fille de la popote". Era sin espíritu de interés ni de lucro que Lugné-Poe guiaba así los primeros pasos del joven autor, como ya lo había hecho con Sarment, de quien puso en escena "La couronne de carton" y el "Pêcheur d'ombres", con Nathanson, con Roger Ferdinand y de más de cien autores jóvenes. Ahora Stéve Passeur y Lugné-Poe se vuelven a encontrar sobre un mismo escenario, en un éxito "comercial" que iguala a los más grandes del bulevar. Se sabe — el mismo Stéve Passeur lo ha contado — a qué circunstancias se deben que "L'acheteuse" haya sido estrenada en L'Oeuvre. Una vez, hace treinta y seis años, Lugné-Poe recibió una obra en condiciones análogas. Fué cuando Maurice Maeterlinck le confió "Monna Vanna". Pero no tardaremos en conocer otras anécdotas de los cuarenta años de vida teatral de Lugné-Poe, en su anunciado libro "La parade de la barque", un volumen de notas y recuerdos que no dejará, sin duda, de despertar interés."

Una escena de la película "Río Rita", que se está exhibiendo con éxito considerable

Esta noche celebrará su función de beneficio la tiple Ana Orizona

Ha sido fijada para esta noche en el Teatro San Martín la función en honor y a beneficio de Anita Orizona, "soubrette" del conjunto de Odette Marion que allí actúa.

Esta artista ha sabido granjearse en sus dos actuaciones en esta capital las manifestaciones de simpatía del público. Anita Orizona se presentó hace varios años integrando el elenco de opereta italiana de Siddivó en el Teatro Politeama, obteniendo en esa temporada más de un buen éxito. Dotada de ductilidad, con una voz grata ha puesto de relieve en sus interpretaciones apropiadas dotes para el variado género de la opereta.

En ocasión de su velada de honor, la compañía Odette Marion ofrecerá la reposición de la celebrada opereta de Gilbert, "La casta Susana", estando a su cargo la parte de la protagonista y completando el cuadro de intérpretes principales las tiples Regis y Tarantino, y los actores Durot, Durante, Tarantino y Petroni. Al final se realizará un acto de variedades en el que la beneficiada y el actor Durot bailarán el tango parisino; cantos y bailes por la cancionista Carmen de Toledo, acompañada con guitarra por Maruja de Toledo y bailes grotescos por la bailarina Olga Criner.

Para mañana se anuncia "Santarellina" y para el jueves la reposición de la opereta de Franz Lehar, "Il conte di Luxemburgo" con la presentación de la tiple Olga Castagnetta, artista ventajosamente conocida en esta capital por haber actuado en conjuntos similares.

Una nueva comedia de Silva se aceptó en el Liceo

La dirección de la compañía nacional que actúa en el Liceo ha aceptado una nueva comedia de Carlos Alberto Silva titulada "La aventura del ministro". De este autor es también, como se recordará, "Mi mujer es una santa", con que inauguró su actual temporada el referido conjunto. Sigue entretanto ocupando el cartel la comedia en tres actos "Una chica ultramoderna", la que se perfila como una de las más afortunadas producciones que se han ofrecido en dicha sala este año.

Se presentará en Mar del Plata un conjunto de revistas

El jueves próximo hará su presentación en el Teatro Colón, de Mar del Plata, un conjunto de revistas dirigido por el maestro Amadeo Soler. Como primeras figuras del mismo figuran los nombres de Carmen Sebastián, Blanca Ramos, Beatriz Eva Ochoa, Josette Pans, Nicolás D'Amato, Manuel Ochoa, Marcial Málaga y como director de orquesta el de Otto Franke. Hay asimismo un conjunto de segundos actores y segundas tiples.

El viernes será renovado el cartel del Teatro Cómico

La dirección de la compañía Alippi-Ruggero-Otal ha resuelto renovar el cartel del Teatro Cómico el viernes próximo por la noche, ofreciendo el estreno de una comedia en tres actos, original de D. Julio F. Escobar, titulada "Porque te quiero te aporrio".

Parravicini ofrecerá mañana un estreno en el Politeama

La compañía nacional encabezada por Florencio Parravicini anuncia para mañana en el Politeama la tercera novedad de su temporada con el estreno de una adaptación hecha con el título de "Belindo Pardales, primer clarinete", por Malfatti y de las Llanderas, de una pieza francesa de Weber y Gorsse. La trama gira alrededor de un músico de banda, promotor de una serie de incidencias. Parravicini tendrá a su cargo la interpretación de dicho músico, contiándose los papeles restantes a las demás figuras de la compañía.

En el Onrubia se ofrecerá la semana próxima un estreno

La compañía española encabezada por el actor José Balaguer dará a conocer en el Onrubia a mediados de la próxima semana la comedia de Carlos Arniches "Me casó mi madre o las veleidades de Elena". Esta obra viene siendo objeto de cuidadosos ensayos por parte del elenco.

No se renovará por ahora el cartel del Apolo

El conjunto nacional del Apolo continúa anunciando como próxima novedad "La amansadora", cuyo autor firma con el seudónimo de Juan Pueblo. No ha determinado todavía la empresa cuándo subirá a escena dicha obra, ya que las que están actualmente en cartel continúan todavía interesando al público. Una de ellas—"Palermo chico"—cumple hoy sus primeras cincuenta representaciones, y la otra, o sea "La culpa la tiene el gallego de enfrente", ha pasado de las cien.

La compañía Blanca Podestá aceptó una obra de autor nacional

La dirección de la compañía Blanca Podestá ha aceptado una pieza titulada "Tu alma y la mía", que firma Manuel Belnicoff. De este joven autor ya conoce nuestro público una obra que fué favorablemente considerada por la crítica a su estreno en el Buenos Aires y un par de traducciones, que representaron la compañía de la mencionada actriz y la de Angelina Pagano, respectivamente.

Hicieron ayer su presentación las bailarinas Irwin Twins

Hicieron anoche su presentación en el Tabarís las bailarinas Irwin Twins, que el año pasado formaron parte del elenco revisteril que actuó en el Porteño. El público las recibió con simpatía y aplaudió los diversos números de su programa.

En el Teatro Fémina se dará esta noche una refunción

La compañía de revistas que actúa en el Teatro Fémina ofrecerá en la segunda sección de esta noche la revista "Lo que gusta a las mujeres", formada con la selección de los principales cuadros de las producciones "¿Y quién ha dicho que no?" y "Que papa el año que corre", con las que hizo su presentación esta compañía. En la refundición que se ofrecerá esta noche intervendrá presentando diversas danzas de nuestro folklore el conjunto de arte nativo Los cuyanos.

Mañana se dará en el Ateneo un reposición

La compañía de Evita Franco ofrecerá mañana en la sección vespertina la reposición de la comedia en tres actos, original de D. Miguel H. Escuder, titulada "La malvada", estrenara hace varios años por este mismo conjunto.

La temporada del maestro Guerrero se inaugurará a fines del mes de junio

Hasta fines del próximo mes no podrá inaugurarse la temporada de zarzuela española organizada por el maestro Guerrero para el teatro Onrubia. Las gestiones que había hecho la empresa de dicha sala para adelantarla en algunos días no dieron resultado, debido a que tanto el maestro Guerrero como los artistas que actuarán bajo su dirección y que se han contratado en España no podrán abandonar la Península antes de la fecha que con anterioridad

Batones

Nuestros modelos, inspirados en la elegancia más refinada, tienen en su corte la suprema distinción de la moderna línea, y sus adornos interpretan sencillez y buen gusto.

A Práctico Batón
Forma vestido de bombasí velours fantasía gustos y colores de actualidad. con bieses y corbata de tono liso bien combinados
Talles 44 al 54 $ 5.80

B Bonito Batón
De bombasi fantasía. con cuello smoking. y parte delantera de pollera acampanada con roulottes de tono liso Sus colores y dibujos excepcionalmente modernos. lo hacen muy atractivo.
Talles: 44 al 54. $ 8.80

C Elegante Batón
De lana jaspeada frisada. en tonos lisos. cuello smoking y bocamangas con guarda fantasía: en diversos colores de moda.
Talles 44 al 54. $ 11.80

Anexo (2.° piso)

Galbe Chaves
FLORIDA esq. CANGALLO - Bs. AIRES

RESTAURANT GALERIA GÜEMES
14 PISO
Menús Selectos. Té y Dinner danzants. Precios moderados. Excelente orquesta.
PLATO DEL DIA CHOUCROUTTE CARNIE ALSACIANA

¿Necesita Banderas?
Tenemos de todas clases y nacionalidades, de seda, lana y algodón. Las confeccionamos también con distintivos para clubs, colegios, etc.
Llame a Longobardi!
Bs AIRES BOLIVAR 280
U.T. 33 AVENIDA. 2727 y 5118

COMEDORES MODERNOS
PROPAGANDA
7 Luces $ 99
150 MODELOS DIFERENTES
RADIO ATWATER KENT
CREDITOS
SECCION ESCRITORIOS

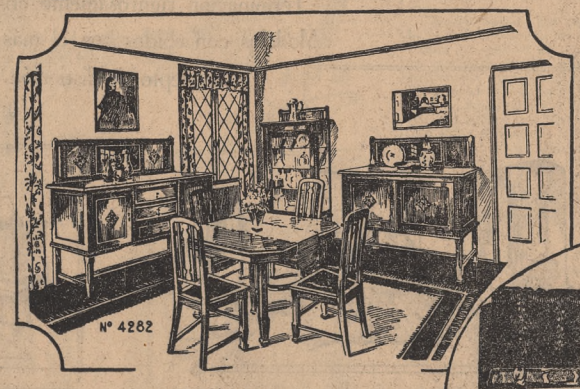

4282. — COMEDOR tipo inglés, lustre patinado, compuesto de aparador, trinchante, vitrina, mesa y 6 sillas con asientos tapizados en cuero. El conjunto de 10 piezas, a $ 625.-

4322|1. — COMEDOR ESTILO REINA ANA enchapado en raíz de nogal de Italia, compuesto de aparador, trinchante, vitrina, mesa ovalada con dos tablas para extensión y 6 sillas tapizadas en cuero fantasía. El conjunto de 10 piezas, ... $ 995.-

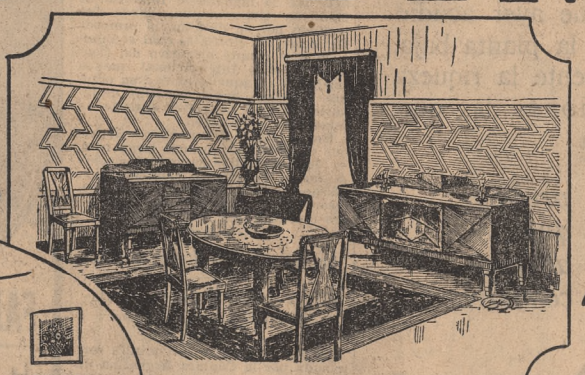

4343. — COMEDOR en ESTILO MODERNO enchapado en nogal de Italia, compuesto de aparador, trinchante, mesa ovalada y 6 sillas tapizadas en cuero. El conjunto de 10 piezas, a . . . . . $ 875.-

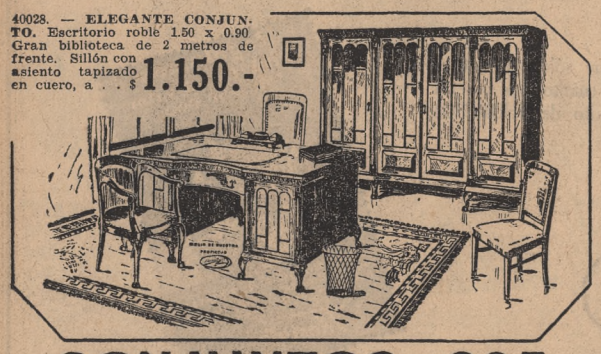

40028. — ELEGANTE CONJUNTO. Escritorio roble 1.50 x 0.90 Gran biblioteca de 2 metros de frente. Sillón con asiento tapizado en cuero, a . . $ 1.150.-

BUTACAS
Grandioso surtido de modelos y tapizados, desde . . . . . $ 52.-

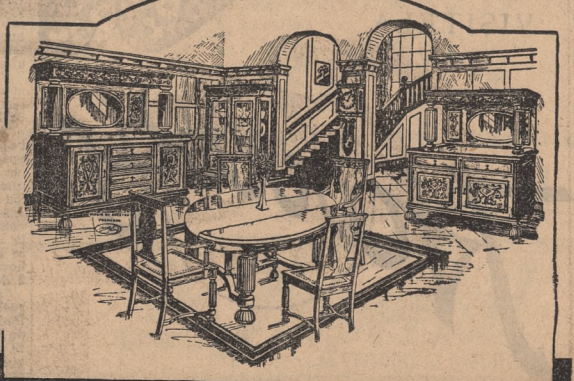

4474. — COMEDOR con columnas, gran formato, tallado de roble lustre obscuro, compuesto de aparador, trinchante, vitrina, mesa ovalada con dos tablas para extensión y 8 sillas y 2 sillones tapizadas en cuero fantasía. El conjunto de 14 piezas $ 1.495.-

CONJUNTOS DE GRAN ESTILO DESDE $ 295

Baratti y Cía Muebles
CORRIENTES 1145

Hoy nos Presentamos a las Damas...

Ensemble, 3 piezas, en "recobure" de pura lana, blusita de mongol de seda pesada, tapadito forrado en la misma seda, $ 135.—

En la modernísima tela "recobure" fantasía, adornado con crepe mongol de seda, voladito plisé . . . . . $ 85.—

"Polo Coat" en tweed escocés, forrado en pesado mongol de seda, corte y hechura sastre . . . . . $ 110.—

Venimos, no con las manos vacías, sino cargadas de tesoros que alegrarán el corazón y encantarán los ojos del mundo femenino.

Entrando por Florida se encontrará Ud. con nuestro primer piso radiante de cosas bellas para usar, modernas como el día de mañana, y más que nada, con un encanto e individualidad únicos.

Prendas para Sport, para viaje... trajes, tapados, vestidos, sombreros y todos los demás accesorios.... "a la manera de París".

Las Creaciones que ilustramos en este anuncio son fotografías sacadas sobre nuestros modelos.

Un elegante tapado en "Tweed Cuadrillé", totalmente forrado en crepe mongol de seda pesada . . . $ 98.—

En tweed "Cuadrillé", aplicaciones de mongol de seda, $ 68.—

Ensemble, 3 piezas, en tweed jaspeado, cuello de piel fina forrado en mongol de seda pesada, corte y hechura sastre, $ 158.—

Tapado fantasía en velveda de pura lana, totalmente forrado en mongol de seda . . . . . $ 145.—

En su paseo habitual, vea hoy nuestra exposición en las vidrieras de Florida y también dentro del Pasaje Güemes.

Casa Tow

WHITEAWAY LAIDLAW & Co. LTD.

FLORIDA 159 al 171
GALERIA GÜEMES
U.T. 33.2555

Exhibióse Ayer en Privado la Película "Sally"

Actúa en ella Marylin Miller, Llamada la Novia del Teatro

Se realizó ayer en el Grand Splendid Theatre una exhibición privada de la película "Sally", que el programa Max Glucksmann estrenará el jueves.

Oportunamente se analizará la presente producción en los notables valores que dentro del género de comedia musical contiene, hasta el punto de poder considerársela como un modelo de realización.

La novia del teatro, como se llama en los Estados Unidos a la actriz Marylin Miller, bailarina, cantante y artista famosa en los célebres teatros de Zigfield, tiene a su cargo el personaje central de la opereta.

La película es toda en colores y su música pertenece a la opereta de su mismo nombre, que se sostuvo durante varias temporadas en los teatros de Broadway.

No se han alterado sus cualidades originales, ofreciéndose la misma versión que se exhibió en los Estados Unidos, con el agregado de títulos en castellano, convenientemente situados, y una síntesis del argumento en los programas, para facilitar la comprensión del espectador sin desvirtuar la obra.

Pasado mañana se estrenará "El diablo blanco"

La Cinematográfica Terra estrenará pasado mañana la película alemana "El diablo blanco", que interpretan en primer término los actos Ivan Moujoskine y Lil Dagover.

Se trata de una producción sonora, que ha obtenido en los principales teatros de Berlín y de Europa uno de los éxitos más sonados de la temporada pasada.

En ella realiza el actor Moujoskine uno de los trabajos que más ha elogiado la crítica europea, en la encarnación de un personaje dramático que se presta en todo al brillante lucimiento de las grandes dotes escénicas del artista.

UNA ACTRIZ FAMILIAR A NUESTRO PUBLICO HABLA DE SU ACTUACION Y SUS PROYECTOS

El nombre de Concepción Olona es familiar para nuestro público. En distintas salas de nuestra capital ha realizado, en efecto, activas campañas de teatro español, no negándose alguna vez a estrenar obras de autores locales. Ahora, de regreso a su patria y pronta para presentarse en el Latina, de Madrid, ha sido entrevistada, y de sus declaraciones hemos creído de interés reproducir las que siguen:

—Actué en el teatro de una manera profesional por vez primera —responde a nuestra interrogación— cuando acababa de cumplir los 18 años. Mi primera temporada, como primera actriz, en el Teatro Novedades de Barcelona, debutando con "Cyrano de Bergerac". Pero antes ya había trabajado en Madrid en una compañía de aficionados que dirigía, por cierto, Ricardo Calvo, y en la que me cupo el honor de tener como compañeros a Manuel y Antonio Machado.

—¿De cuándo data su última temporada en América?

—De 1928. En diciembre del mismo año volví a España. Ya sabe usted que casi toda mi vida artística se ha desarrollado en América. Mis actores pueden confirmarle que nuestras temporadas eran de diez meses seguidos, sin perder un sueldo. En la última actuamos 155 días y di 166 representaciones de obras de Benavente y las restantes de los Quintero, Linares Rivas, Martínez Sierra, Arniches, etc. ¡Y por Dios que nadie se sienta ofendido por este etcétera! Para mí basta que un autor sea español para que me inspire el máximo respeto y la consideración máxima. Mejor será que tome usted nota de todos los nombres...

No hace falta. Nuestros autores dispensarán al periodista esta necesidad, impuesta inexorablemente por el tiempo "y el espacio".

—Durante mi última jira representé 18 comedias de don Jacinto. En Montevideo "La mariposa que voló sobre el mar" fué un éxito emocionante, indescriptible, como el de "El demonio fué antes ángel". La primera función de mi última temporada en Buenos Aires fué en el Teatro Marconi, en homenaje a la memoria de doña María—a la que no pongo adjetivos, siguiendo la pauta de Andrenio—y a beneficio de la Casa del Teatro.

—¿Cuál es su más ardiente deseo respecto a España?

—Ya puede usted figurárselo. Que el público y la crítica de Madrid me acojan como los de América. Quizá sea pedir demasiado.

—¿Ha firmado usted ya con el Teatro de la Latina?

—Ya está todo ultimado. En los estrenos tengo grandes esperanzas. Eusebio de Gorbea ha tenido la gentileza de escribirme una comedia titulada "Los amos de Curtidores", con la que todos los de la compañía estamos encantados. ¡Qué magnífico autor! Es incomprensible que no se haya cimentado su reputación hasta el estreno de "Los que no perdonan". Es decir lo incomprensible es que esta obra haya tardado tanto en estrenarse. Tengo también una tragedia rústica de un muchacho periodista, José Castellón. "Romance de aldea" se titula y, como en el caso de Gorbea, tampoco concibo que esta producción no se haya estrenado antes. O yo me hago excesivas ilusiones o en España existe una nueva generación de dramaturgos digna de todos los estímulos. ¿Y cómo no ha de ser así si son los sucesores de los grandes maestros actuales?

—¿Otros estrenos?

—"La marcha triunfal", de la que usted no me dejará hablar seguramente. "El divino derecho", "Como los propios ángeles", de Juan G. Olmedilla y Alfredo Muñiz, y otras más.

—¿Se estrenarán todas?

—El público dirá. Todo depende de la duración de la temporada.

Surge el título de la obra de presentación, "La malquerida", y Concepción Olona se cree obligada a dar explicaciones:

—¡Diga usted que ello no supone un gesto de inmodestia! Me presenté con "La malquerida", como homenaje, desde luego, a don Jacinto, y por gratitud a la obra que me ha proporcionado tantas satisfacciones artísticas. No creo que sea pecado sentir predilección por unas cuantas obras. Pero usted me dirá cómo resuelvo el problema de presentarme en Madrid con todas ellas la misma noche.

Sigue la charla sobre sus sueños como intérprete del teatro moderno universal. Me hallo frente a una artista al corriente de las postreras revelaciones en todo el mundo. Y todo esto deslizado con encantadora simplicidad, casi tímidamente, como pidiendo perdón por el delito de no callar lo que sabe y de no ocultar lo que siente.

MUNICIPALES

Será levantada la suspensión al director del hospital Penna

Por no resultar del sumario respectivo cargo alguno de gravedad contra el director del hospital Penna, Dr. Guillermo Zorraquín, el intendente ha resuelto dar un decreto levantándole la suspensión en sus funciones, que le fué aplicada al iniciarse la investigación conocida en dicho establecimiento.

Expropiación de una finca afectada por el ensanche de Corrientes

La Intendencia informó al Concejo que ha dispuesto el depósito a la orden del juez correspondiente, de 1.260.000 pesos, suma que la Municipalidad fué condenada a pagar en el juicio de expropiación de la finca de Corrientes 865 y 873, afectada por el ensanche de esa calle.

Patentes de camiones

En virtud de gestiones de la Sociedad Propietarios de Camiones, la Intendencia no cobrará con recargo, hasta después del 30 del mes actual, las patentes de camiones.

CULTO CATOLICO

Movimiento de la Juventud pro Estrada

La comisión nacional de la Juventud pro Homenaje a José Manuel Estrada ha invitado a los adherentes y simpatizantes de dicho movimiento a concurrir los días 15, 16 y 17 del actual a las 21 a la iglesia de San Nicolás de Bari, C. Pellegrini y Corrientes, donde hablará a la juventud el canónigo de la catedral de La Plata, Andrés Calcagno, preparándola para la manifestación de fe al santuario de Luján. Esta se realizará el domingo 18, saliendo de la estación Once a las 7.10, con motivo de celebrarse el tercer centenario del Milagro de la Virgen bajo la advocación de Nuestra Señora de Luján.

Funeral en sufragio del alma del obispo de Catamarca

En la iglesia parroquial de San Ignacio, Bolívar 225, esta mañana a las 10.30 se ofrecerá un solemne funeral en sufragio del alma de monseñor Inocencio Dávila y Matos, obispo de Catamarca, recientemente fallecido; terminada la misa monseñor Gustavo J. Franceschi pronunciará el elogio fúnebre del extinto e impartirá la absolución al túmulo el nuncio apostólico.

Novena en honor de Santa Rita

La asociación y talleres de Santa Rita consagrará en honor de su patrona una novena, que comenzará mañana en la iglesia de San Agustín. Todos los días en el altar de la Santa se rezará una misa a las 9, con acompañamiento de órgano, y por la tarde a las 17 habrá exposición, estación menor, rosario, novena, sermón y gozos cantados, terminando con la reserva del Santísimo y veneración de la reliquia de la Santa. Durante la novena la oratoria sagrada estará a cargo de monseñor Gustavo J. Franceschi y padres Bonifacio Mata, Luis Rodríguez, Ricardo Damas, Aurelio Martínez, Hilario García, Francisco Reverter y Alberto de los Bueis.

Aniversario de la bendición de la gruta de Santos Lugares

Mañana se celebrarán solemnes cultos en el santuario de Nuestra Señora de Lourdes con motivo de ser el aniversario de la bendición de la gruta milagrosa. A las 6.30 se rezará la primera misa, y después de las de 7, 8 y 9 se ofrecerá una solemne misa cantada, a las 10. Por la tarde a las 14 habrá una oración pública, que se prolongará hasta las 16, en que se efectuará la procesión del Santísimo Sacramento.

Nueva Cofradía de N. S. de Luján

El sábado próximo a las 10 se efectuará una solemne función religiosa en la iglesia de San Nicolás de Bari con motivo del establecimiento en la parroquia de una nueva cofradía bajo el auspicio de la Virgen de Luján. Monseñor Santiago L. Copello bendecirá una imagen de María de Luján, y el cura de la iglesia de San Nicolás impondrá la insignia de la nueva asociación a las numerosas personas que formarán parte de la misma, estando el sermón de circunstancias a cargo de monseñor Dionisio R. Napal. La comisión directiva de la nueva cofradía ha quedado integrada en la siguiente forma: director espiritual, monseñor Daniel Figueroa; presidenta, Da. Clementina Salvadores de Pérez; vicepresidenta 1ª, Da. María Rosa Olivera de Peña; vicepresidenta 2ª, Srta. Juana Blanco Casariego; tesorera, Srta. María Ignacia García; protesorera, Srta. Haydée Figueroa; secretaria, Srta. Mercedes Garrido Oromí; prosecretaria, Srta. María Laura López Saavedra; camareras, señoritas Rosa y María Josefa Olden y María Luisa Molteni.

Centro Católico de Jóvenes Fides et Patria

Desde hoy en la secretaría de este centro, calle Bartolomé Mitre 2411, se iniciará un nuevo ciclo de conferencias sobre "El Primado de San Pedro en la Iglesia". Abrirá el acto el presidente del centro, Dr. David Zambrano, quien pronunciará un discurso, y a continuación monseñor Nicolás Fasolino expondrá la primera conferencia. Como de costumbre, la entrada será libre.

Gran peregrinación del centenario al santuario de Luján

En todos los despachos parroquiales se expenden billetes para la peregrinación que irá a Luján con motivo de celebrarse el tercer centenario de la devoción a la Virgen. El precio de los mismos se ha fijado en dos pesos para las personas mayores, y en un peso para los niños, con opción a una medalla conmemorativa.

Basílica de San José de Flores

Los cultos de hoy, dedicados a Santa Teresa de Jesús, comenzarán en esta basílica con misas que se rezarán desde las 6.30 hasta las 11; la misa de 10, oficiada por el P. Carlos Sosa Levalle, será solemne, con panegírico de la Santa a cargo del Padre Teodoro Palacios. Por la tarde, a las 16.30, habrá rosario, novena, letanías cantadas y bendición con el Santísimo Sacramento, que quedará de manifiesto hoy y mañana desde las 8 hasta la hora de la bendición solemne, por ser estos dos días correspondientes a las cuarenta horas reglamentarias.

Cuarenta horas

Hoy y mañana en la parroquia de San José de Flores.

BIZCOCHOS CANALE

Se apartan de los demás productos similares por su sencillez e inconfundible presentación. Su exquisito sabor proviene de los insuperables y ricos elementos con que se fabrican.

Un gran intérprete GABRIEL GABRIO

En una admirable versión de la monumental obra de EMILIO ZOLA

FECUNDIDAD

JUEVES 15 ESTRENO EMPIRE THEATRE TEATRO PORTEÑO

Programa SPLENDID Especial

NEW YORK FILM EXCHANGE

PIDA CINZANO VERMOUTH

Harrods PRESENTA

Notables oportunidades en BATONES DE CALIDAD

Batón

En muletón fantasía, práctico por ser bien cruzado; adornado con gran cuello terminando con bies de lo mismo; en colores de última moda. Para talles del 42 al 54.

$ 9.50

Batón

En punto de lana, de mucho abrigo; adornado con guarda en diferentes tonos; variedad en colores de rigurosa moda. Para talles del 42 al 54.

$ 18.50

Harrods

Florida, 877 - U. T. 31 (Retiro) 4901

PROGRAMA DE ESPECTACULOS PARA HOY

Teatros

COLON — Concesionario: Emilio Ferone.—Temporada oficial de 1930.—Gran compañía lírica. Elenco artístico: Director general de los espectáculos: Héctor Panizza. Maestros directores: Héctor Panizza, Franco Paolantonio, Ferruccio Calusio, Angel Questa, Juan José Castro, Luis Ricci, Arturo De Angelis. Director escenógrafo: Rodolfo Franco. Regisseurs: Miguel Khlebnicoff, Mario Frigerio. Coreógrafo del cuerpo de baile estable: Boris Romanoff. Director del coro estable: Rafael Terragnolo. Sopranos: Gilda Dalla Rizza, María Llacer, Isabel Marengo, Sara Menkes Bard, Claudia Muzio, Marta Nespoulus, Lina Romelli, Hina Spani, Dina Paoli y Aurora Rettore. Medio sopranos: Luisa Bertana, María Castagna, Angélica Cravcenco, Ariside Ronchi y Mercedes Trilla. Tenores: Isidoro Fagoaga, Giácomo Lauri Volpi, Pedro Mirassou, Tito Schipa, Georges Thill, Gregorio Roscoff, José Nessi, Nello Palai. Barítonos: Víctor Damiani, Benvenuto Franci, Carlos Galeffi, José Sataríano y Victorio Bacicato. Bajos: Salvador Baccaloni, Fedor Chaliapin, Jorge Lanskoy, Tancredi Pasero, André Pernet, Canuto Sabat, Carlos Walter. Primeros bailarines: Felipe Doubrovska, Anatole Abukoff. Bailarina de carácter: Ketty de Galantha. Bailarinas solistas: Leticia de la Vega, Dora del Grande, Blanca Zirmaya. Apuntadores: Juan Pasari, Luis Bellobuono. Novedades: "Sadko", de N. Rimsky-Korsakoff, decorados y trajes de Rodolfo Franco; "Amaya", de Jesús Guridi, decorados y trajes de Rodolfo Franco; "Straniero", de Hildebrando Pizzetti. El repertorio se elegirá entre las siguientes obras: El Caballero de la Rosa, Walkiria, Crepúsculo de los Dioses, Damnation de Faust, Pelleas et Melisande, Manon, Mignon, Mefistófeles, Aida, Guillermo Tell, Trovador, Traviata, Wally, Fanciulla del West, Barbero de Sevilla, Don Pascual, Elixir Goudonoff, Khovantchina, etc. "Ballets": Tsamar, Amor Brujo, Scheherezada, Gisell, Bouffons de Prokofief.

Nota: Continúa abierto el abono a sábados para algunas localidades.

ABONO A CINCO FUNCIONES VESPERTINAS EN DIAS MIERCOLES: Palcos bajos y balcón sin entradas, 245 $; altos y baignoires sin entradas, 150; palcos cazuela sin entradas, 90; palcos galería sin entrada, 50; tertulia de platea, con entrada, 50; cazuela mixta de primera fila, 35; cazuela mixta de segunda fila, 30; cazuela mixta de tercera fila, 22; tertulia alta de primera fila, 32; tertulia alta de 2a. fila, 30; tertulia alta de 3a. fila, 21; galería alta, 15.

Nota: Se atiende al público todos los días hábiles, de 10 a 12 y de 14 a 18, y sábados de 10 a 12 horas en las oficinas del teatro, Cerrito 610.

OPERA—Compañía dramática española Martínez Sierra-Catalina Bárcena.—Viernes 16, inauguración de la temporada, primera función de abono, estreno de la comedia en 3 actos de Serafín y Joaquín Alvarez Quintero: Mariquita Terremoto. — Platea, 6 $.

MAIPO—Esmeralda 443. Emp.: H. CAIRO. — Compañía española LOLA MEMBRIVES.—Hoy, a las 17.30: PEPA DONCEL. A las 21.30: EL ROSARIO, cantando LOLA MEMBRIVES una canción del maestro Vives.

Mañana, a las 21.30, estreno de ROMANCE.

—Compañía francesa de comedias VICTOR FRANCEN. El 15 del corriente vence improrrogablemente el plazo para el pago de la primera cuota del abono a 18 funciones nocturnas y 12 vespertinas, atendiéndose diariamente de 10 a 13 y de 15 a 18.

ARGENTINO — Bmé. Mitre 1448.— Hoy, a las 18: La Invitación al Viaje. Protagonista: Berta Singerman. A las 22, reposición de Maya.—Platea, 3 $.

—Mañana, por la noche: Maya.

—En ensayo: Nieve. Protagonista: Berta Singerman.

APOLO — Corrientes 1386.. U. T. (38), Mayo 3938.—Compañía de sainetes y comedias

CESAR y PEPE RATTI

Hoy, a las 18.15, a las 21.15 y a las 23.15: Palermo Chico. A las 22.15, 106 representaciones consecutivas de La Culpa la Tiene el Gallego de Enfrente.—Platea por sec., 1.20 $.

—Hoy alcanza a 60 representaciones consecutivas

PALERMO CHICO

y se perfila como uno de los mayores éxitos cómicos del año. Así lo afirma el público que llena totalmente nuestra sala, festejando a carcajadas la labor de

CESAR y PEPE RATTI

RICO, CAPLAN y MANGIANTE

los cinco propagandistas de esta receta:

REIR MUCHO. REIR BIEN

Así es feliz la humanidad.

NACIONAL — Corrientes 960. Teléfono, 35-0816.—Compañía nacional de sainete y comedia. El conjunto artístico más completo en su género. Director-empresario: P. E. Carcavallo. 160. año consecutivo de teatro argentino por secciones. (Unico en esta capital).—Hoy, a las 18.15, a las 21 y 23.15: Sunchales. Es otro éxito de buena ley de Alberto Vacarezza, que debe verse una vez para volverlo a ver. A las 22.15: El Lazo, poema gaucho de Martínez Payva.—Platea, 1.20 $ por sección.

COMEDIA—C. Pellegrini 248. U. T. Libertad 0226.—El teatro de los grandes éxitos. — Compañía argentina OLINDA BOZAN. Primeros actores: BUSTO, CAMIÑA y MORALES. El conjunto artístico más valioso del año.—Hoy, a las 18.15, 21.15 y 23.15, 42 representaciones del sainete:

SE ALBOROTO EL AVISPERO

de Vázquez y Riese. Una hora de constante risa. Gran suceso del tango CHAFEROLA, de J. Ceglie, cantado por Olinda Bozán, E. Fernández y Paco Busto. A las 22.15, 389 representaciones consecutivas de

LOS CABALLEROS DEL ALTILLO

sainete-caricatura de F. Chiarello, que mantiene el record de la risa de las obras nacionales.—Platea por sección, 1.20 $.

FEMINA — Paraná 426, esq. Corrientes. U. T. 38-7020.—Gran compañía de revistas porteñas. Dirección: Ballestero-Alberti.—Hoy, a las 18.15, 21.15 y 23.15, el gran éxito del año: BUENOS AIRES POLITICO Y CHISMOSO. Hilaridad, buen humor. No deje de ver el famoso coro LOS COSACOS DEL DON... HIPOLITO, y se regocijará con las ocurrencias del mérito de los Mataderos en el sketch:

JUSTO SUAREZ, CANCILLER

A las 22.15: ¡Qué papa el Año que Corre! Platea, 1 $. Mañana miércoles: LO QUE GUSTA A LAS MUJERES, selección de los mejores cuadros de las revistas del Fémina, actuando el conjunto de arte nativo LOS CUYANOS.

AVENIDA—Hoy no hay vermouth por los ensayos de El Alma de la Copla. A las 21.30, la 257 representación de La Copla Andaluza. Platea, $ 3. Mañana miércoles, último día de La Copla Andaluza, con una gran función en honor y despedida para España del primer actor y director Vicente Mauri (Faraón) y del cantaor El Canario.

El jueves 15, estreno de la comedia lírica popular, en tres actos y cinco cuadros, original de Quintero y Guillen, titulada:

EL ALMA DE LA COPLA

y debuto del primer actor y director Manolo París y del notable "cantaor Guerrita", llegados de España, y del actor cómico Rafael Catalán en el papel de Hilario.

SARMIENTO—Cangallo 1040. U. T. 38, Mayo 6073.—Gran compañía argentina de revistas de arte. Dirección: M. Romero.—Hoy, a las 22.15, grandioso éxito de la revista: ESTRELLAS Y MARAVILLAS (reformada), con los tres sketches de mayor éxito cómico de 1928. A las 18.30, 21.10 y 23.25, grandioso éxito de la revista de actualidades, sucesos y comentarios:

¡EL "DOTOR" ESTA PATETICO!

Once cuadros de gran alegría y novedad, en los que toma parte toda la extraordinaria compañía del Sarmiento.

SMART—Gran triunfo artístico de Blanca Podestá.—Hoy, la formidable pieza de F. Brucker: Los Criminales, que se representa en SIETE MARAVILLOSOS ESCENARIOS EN UNO

El acontecimiento teatral contemporáneo más grande del mundo.

A las 18, sección vermouth:

LOS CRIMINALES

Noche, a las 22:

LOS CRIMINALES

Platea: tarde y noche 2.50 $.

MARCONI — Hoy descanso. Mañana, a las 21.30, la gran compañía cómico - dramática ítalo - siciliana del Comm. Tommaso Marcellini, contratada expresamente en Italia por la empresa de este teatro, debutará con la brillantísima comedia en 3 actos de A. Russo Giusti: L'ereditá Dello Zio Canonico, exclusividad de la compañía. Creación del Comm. Marcellini.—Platea, 3 $. En venta las localidades.

MAYO — Empresa: F. Delgado.— Compañía de zarzuelas españolas.— Director: Fernando Vallejo. — Hoy, vermouth a las 18.15 y noche a las 22, grandioso éxito: Los Claveles. A las 21: La Verbena de la Paloma. A las 23.20: La Guitarra.—Platea, 1.20 $.

Mañana, estreno del sainete en 1 acto y 3 cuadros de N. Muñiz y F. García Jiménez, música del maestro Isaías A. Pittaluga: De Los Cuarente Parriba...

SAN MARTIN—Esmeralda 255. U. T. 38-0381. — Compañía italiana de operetas Odette Marion, donde figuran los celebrados artistas Anita Orizona y Roberto Durot. — Hoy, a las 21.30, gran función extraordinaria en honor y beneficio de la "soubrette" Anita Orizona, por primera vez en la temporada: La Casta Susana. A continuación, gran acto de varieté.

FENIX—U. T. (67) 8858.—Cía. Leopoldo y Tomás Simari.—18.20 y 21.10, éxito: El Cantar de los Tangos. A las 22.15, función extraordinaria con asistencia y en honor del celebrado autor A. Vacarezza:

EL CONVENTILLO DE LA PALOMA

A las 23.20: Al Buen Lechón.—Platea, 0.60.

ATENEO — Cangallo 927. U. T. 35 Libertad 1316.—Compañía Evita Franco.—Hoy, vermouth a las 18: Nosotros Dos. Platea, 2 $. Noche, a las 22: Una Aventura Amorosa, la pieza de más señalada originalidad del año teatral. Su asunto reidero y emotivo a la vez, lleva al espectador de lo francamente cómico a lo dulcemente sentimental. Emoción, arte y risa.

COMICO — Corrientes 1280. U. T. (35) Libertad 2108 y 2109.—Gran compañía argentina de sainetes

ALIPPI-RUGGERO-OTAL

Hoy, vermouth a las 18.30 y noche a las 21 y 23.15, grandioso éxito cómico: A mi Juego me Llamaron. A las 22.15: Que la Agarre Quien la Quiera.—Platea, 1.20 $.

LICEO—Riv. y Paraná. U. T. (38) 4291 Mayo. Cía. Gómez-Fregues-Olarra.—Hoy, por primera vez en sección vermouth a las 18, grandioso éxito cómico: Una Chica Ultramoderna. 2.50 $. A las 22: Una Chica Ultramoderna. 3 $. Mañana, a las 18: Una Chica Ultramoderna.

ONRUBIA — Empresa F. Delgado. Sompañía española de comedias. Director: José Balaguer. — Hoy, vermouth a las 17.45: Nobleza Baturra. Noche, a las 21.45, gran éxito de la comedia: El Difunto Era Mayor.—Platea, 2 $.

FLORIDA — Galería Güemes.—El templo del arte realista. No apto para menores. En cine continuado de las 11 a las 24. Hoy: La Casa del Placer, por Azucena Maizani, y Violación.—Entrada, 1 $.

BATACLAN — 25 de Mayo 464.— Exito: Tápame Que Tengo Frío, Para Todo Servicio y ¡Viendo los Angelitos! No apta para menores.—Platea, 1 $.

PRINCIPE—Cía. Gloria Ferrándiz. Hoy, vermouth 18.30: Alemán, Pero Buen Gaucho. 21.30: Los Cascabeles del Polichinela. 22.30: El Cantar de los Tangos.

BOEDO—Boedo 949.—Compañía nacional.—Hoy, a las 18.30: Junta Puchos. 21: San Juan Moreyra. 22: El Conventillo de la Paloma. 23: Agfierías.

EXCELSIOR — Teatro Israelita.— Hoy, éxito de J. Rechtzeit en El Bailarín de Odessa.

Conciertos

SALA DE LA WAGNERIANA.— Mañana, a las 17.30, recital CHOPIN, por el pianista Iso Elinson.—Plateas: 3, 2 y 1 $.

Variedades y circos

GRAN CIRCO BERLIN en el Coliseo. Plaza Libertad. U. T. 41-1115 Plaza. — La más completa compañía de circo llegada a Buenos Aires.— Hoy, a las 21.30, función de moda, presentando por primera vez en esta capital, un grupo de soberbios leones amaestrados y las curiosas cebras africanas; debut de Freed and Mary, Máximo y Minimo, El Tánder Ecuestre y otros artistas. Mañana, a las 16.20, matinée de beneficencia, auspiciada por la Asociación Santa Filomena, y a las 21.30, función popular dedicada al pueblo con precios reducidos.

CASINO — Mapú 336.—Hoy, a las 21, gran función. Exito de risa de Morero, Lepe y Cía. en la interpretación del gracioso "sketch" titulado De polo a polo. Suceso de Smaragdas, Four Readyng, Two French, Trio Esmanoff, Hilde Poltier, George y Charlie, Athea y demás artistas.—Entrada general, 1.50 $.

Acuérdese bien que el famoso cómico Charlie Rivels y la formidable Troupe Andrea, debutan el sábado próximo.

TA-BA-RIS — Restaurant-Teatro-Dancing.—Hoy, formidable espectáculo de variedades. — Próximamente presentación del STAR BALLET.

Cinematógrafos

PALACE THEATRE — Corrientes 757.—Hoy, a las 17.30 y 21.30: Variedades sonoras: 18.30 y 22.30, éxito de la superhablada Metro Goldwyn Mayer:

ESPADAS Y CORAZONES

Romance musical por el artista predilecto del público: Ramón Novarro y Dorothy Jordán.

VERSAILLES—Santa Fe 1447. U. T. 2793, Juncal.—La sala definitivamente consagrada por nuestra "élite" social.—Hoy, a las 17.10 y 22.10, estreno Splendid (mudo):

LA DANZA DE LAS BURLAS

a las 18.20 y 23.10, éxito sonoro y cantado:

LA NAVE DEL PECADO

Viernes, estreno sonoro hablado y cantado, la obra emocionante del film sonoro: DESPUES DE LA NIEBLA. Muy en breve: Harry Richman, ¿Qué es Harry Richman?

EMPIRE THEATRE—Corrientes y Maipú.—Hoy, a las 18.30 y 23, Artistas Unidos, Constance Talmadge en su creación:

LA NAVE DEL PECADO

17.30 y 22: Phillips Haver en Un escándalo en la redacción; 16.30 y 21: Cómicas y variedades. Entera: t. y n., 2 $. Jueves:

FECUNDIDAD

de Emilio Zola. En venta las localidades.

GRAND SPLENDID THEATRE.— Santa Fe 1860.—Hoy, a las 18 y a las 22, el film sonoro F. N. P.:

EL ANILLO DE MATRIMONIO

por Luis Wilson, Olive Borden y H. B. Warner.

Jueves: SALLY, la más grande sensación del nuevo arte cinematográfico, hablada, cantada y toda en colores, la obra cumbre de Marilyn Miller. Desde hoy están en venta las localidades.

GRAN CINE FLORIDA — Florida 271. — Empresa H. Cairo. Los más grandes estrenos sonoros y hablados que la cinematografía produce, se exhiben en esta sala a precios populares, tarde o noche, 1 $. En los entreactos y noche de 21 a 22.10, conciertos de órgano por el prof. Perceval.—Hoy en continuado desde las 13 y noche a las 23.20, la extraordinaria producción sonora, Greta Garbo en el intenso drama social: Las emancipadas, con Nils Asther, Dorothy Sebastian y otros; a las 18.10 y 23, éxito de las atracicones: Ginos and Lolette y demás artistas; a las 21: Cómicas y Faldas, por S. Chaplin; a las 22.10 y tarde en continuado, actualidades y el estreno sonoro de gran comicidad: Polizontes, por Stan Laurel y Olive Hardy; a las 18.40, por última vez en la tarde: Las emancipadas.

Jueves 15, a pedido, por última vez, el éxito sonoro en castellano: Ladrones y Speedway.

Viernes, debut: Henkin, la octava maravilla y estreno sonoro: Esto es el cielo, por Vilma Banky.

Lunes 19: El carnaval de la vida, por J. Gilbert.

Jueves 22: El pecado de los padres, por Emil Jannings.

CAPITOL THEATRE — Santa Fe 1848.—Hoy, a las 17.30 y 22: El capitán de la banda; 18.30 y 23, estreno sonoro Metro G. M.:

EL BESO

por Greta Garbo y Conrad Nagel.

ASTRAL — Corrientes 1641. U. T. Mayo 7643 y 3972.—Hoy, a las 17.30 y 21.30, variedades sonoras; a las 18.10 y 22.10, el mejor espectáculo del año, asombro de Buenos Aires, triunfo máximo del cine sonoro, superproducción Paramount:

EL DESFILE DEL AMOR

La obra que ha logrado cautivar al público porteño alcanzando unanimidad de votos en su favor. Nunca se vió nada más atrayente.

EL DESFILE DEL AMOR

es la película que usted tiene que ver si desea presenciar un espectáculo completo. Creación de MAURICE CHEVALIER con JEANNETTE Mc. DONALD. Dirección de ERNST LUBISTCH. Reserve su entrada con tiempo.

GRAN CINE IDEAL — Suipacha 370. U. T. 35-0442, Libertad.

LA SALA INCOMPARABLE

Hoy, a las 17.30 y 21.15, variedades; a las 18.10 y 22.10 (en punto), extraordinario éxito de la opereta cumbre:

RIO RITA

El más grandioso espectáculo llevado a la pantalla en todo su brillante cortejo de inigualadas melodías y en su policromo desfile de magníficas escenas; magistralmente interpretado por BEBE DANIELS, John Boles, Dorothy Lee y Don Alvarado.

RIO RITA

es la película que usted admirará por su música divina, por su comedia hilarante y por su delicado argumento. Reserve con tiempo las localidades.

PORTEÑO — Corrientes 846. U. T. 35, 1109 y 1020.—Hoy, a las 17.30 y noche a las 21.45, cómicas y variedades sonoras; a las 18.30 y noche a las 22.30, grandioso estreno de la superproducción Ajuria especial sonora

EL ARCA DE NOE

la obra más grande creada por la cinematografía moderna. El film de los 3.000.000 de dólares. 10.000 personas en escena. Están en venta las localidades para la función de mañana.

Jueves 15 y días subsiguientes, se exhibirá en esta sala la obra cumbre de Emilio Zola:

FECUNDIDAD

En venta las localidades para dicha función.

CINE PARIS—Suipacha 153. U. T. 35, Libertad 0792. — Gran órgano de concierto y orquesta típica Brignolo. Temporada de

FILMS SONOROS

Hoy, a las 17.30 y 21.30, variedades sonoras: a las 18 y 22.10 en punto, 27a. y 28a. exhibiciones de la grandiosa producción Fox:

EL SUEÑO QUE YO VIVI

Hermosa comedia musical, en la que JANET GAYNOR y CHARLES FARRELL cantan la bonita melodía: "Si yo tuviera una película tuya" y otras canciones de amor. Retire con tiempo las localidades.

PARAMOUNT—Lavalle 845.—Hoy, t. y n., grandioso éxito Ajuria especial sonoro (a las 18.20 y 23):

EL CANTOR DEL JAZZ

sonora, cantada y musical, por Al Jonson y May Mc. Avoy; desde las 14 y 20.30, exhibición de films mudos: La muñeca de trapo, p. D. Costello; El despertar del amor, p. Vilma Banky; Sección cómica. Tarde: Moscú, que rie y llora y Robando felicidad. Exito creciente de las tres orquestas, las que actuarán de 15 a 18.20 y de 20.30 a 23.

SELECT LAVALLE — Lavalle 921. Dirección: A. Alvarez.—El cine preferido por las familias.—Hoy, a las 14.15 y 20.30: Gran sección cómica; 15 y 22.20: Variedades sonoras y parlantes; 17 y 21: Recién casados, por Ruth Taylor y James Hall; 15.30 (en la matinée), 18.20 (en la sección selecta) y 23, brillante estreno Paramount:

LA DANZA DE LA VIDA

hermosa película sonora, hablada y cantada con Nancy Carroll y Hal Skelly.

PETIT SPLENDID—Libertad 976. U. T. 41, Plaza 1324.—Hoy, a las 17.15 La Venus americana, por Esther Ralston; a las 18.20 y 22.30, la brillante superproducción sonora Paramount:

LAS 4 PLUMAS

p. C. Brook, R. Arlen y W. Powell; a las 21 (únicamente), grandioso éxito: THE LAUGHING LADY, por Clive Brook y Ruth Chatterton (totalmente hablada en inglés).

Viernes: El arca de Noé. Un espectáculo deslumbrante.

SUIPACHA—Suipacha 442.—Hoy, a las 16.15, 18.30 y 22.50, vea y oiga la producción Paramount sonora:

VIVA EL PELIGRO

(43 exhibición), por Harold Lloyd, que de "detective" en un barrio chino provoca un huracán de carcajadas; 15.30, 17.45 y 22.10, variedades sonoras; 14 y 20.40: Las penas del diablo. En venta las localidades desde las 11.

ALVEAR—Esmeralda 320.—Hoy, a las 18.20 y 23.20, por última vez, el film sonoro:

BAJA TRAICION

por Lya de Putti y Lars Hanson; Besos acusadores, Sígueme y verás, La doncella de los marmones y cómicas. Matinée, 0.80; selecta y noche, 1.50 $. Mañana, el gran film sonoro, cantado y hablado: Melodía de Broadway.

RENACIMIENTO — Lavalle 925.— Hoy, a las 16, 18.20 y 23:

ROMANCE DE RIO GRANDE

sonora y cantada en castellano, por Mona Maris, con A. Moreno, M. Duncan y W. Baxter.

Jueves, estreno exclusivo:

EL DIABLO BLANCO

p. Ivan Mojouskine, sonora y cantada, inmortal novela de León Tolstoi.

THE AMERICAN PALACE—Córdoba y Callao.—Hoy, a las 16, matinée; 17.20: Los ojos malditos, por Paul Wegener; 18.30 y 23, sonora y parlante: ESTO ES EL CIELO, por Vilma Banky; noche, a las 21, gran festival organizado por el AUTOMOVIL CLUB ARGENTINO a beneficio de los raidistas chilenos Díaz-Alvarado.

CALLAO THEATRE — Callao 27.— Hoy, 16.40 y 21.15: Cómicas; 17.30 y 22: John Barrymore en Amor eterno; 18.30 y 23, estreno de la hermosa película sonora con Constance Talmadge:

LA NAVE DEL PECADO

Viernes 16, estreno: Mary Philbin en Después de la niebla.

ERYX THEATRE — Corrientes y Callao. U. T. Mayo 1525.—Hoy, a las 16 y 21: Sección cómicas y El dandy de Broadway; 18.15 y 22.30, estreno de la producción sonora M. G. M., por Greta Garbo:

LAS EMANCIPADAS

A las 19 y 23.30, gran éxito de CARLOS GARDEL, a precios populares.

PRINCESA — Suipacha 460. Cine continuado.—Hoy: Empapelador, cómica; estreno Ufa: La tentación de París, Warner Foster; Actualidades, Metro extra: La modelo parisién, Viola Dana, Monte Blue, Lew Cody. Viernes, estreno primicia de Artistas Unidos: El aujaz caballero, Ronald Colman, Jean Bennett.

REAL CINE—Esmeralda 425-29. U. T. 31, Retiro 3800. — Temperatura graduable. Tipica JULIO DE CARO y jazz N. Verona.—Hoy: Almas en venta, Las apariencias engañan, Gran sección cómica, La casa del terror, Figaro en sociedad. Exito del conjunto de arte nativo López Figueroa.

GAUMONT—Rivadavia 1635.—Hoy, a las 16.15 y 21: Faldas, por Syd Chaplin; 17.30 y 22: Sección cómica sonora; 18.30 y 23, grandioso film sonoro: El carnaval de la vida, p. Greta Garbo, John Gilbert y Lewis Stone. Función completa: tarde, 1 $; noche, 1.20. Viernes: El arca de Noé.

CINE Pte. ROCA—Rivadavia 3753. Hoy, extraordinaria superproducción sonora y musical:

ALTA TRAICION

por Emil Jannings y L

PROVINCIA DE BUENOS AIRES

Es necesario para el progreso de Tres Arroyos el normal funcionamiento del C. D., acéfalo desde hace cinco meses

Provocó esa situación el ausentismo de los integrantes del bloque radical macielista y la prolongada falta de una acción efectiva del Poder Ejecutivo de la provincia

ESCASEZ DE TRABAJO PARA LOS JORNALEROS

TRES ARROYOS, 12. — Desde el 1o. de enero del corriente año el Concejo Deliberante permanece acéfalo, por obstrucción del bloque de concejales pertenecientes al comité Pro Reorganización, que dirige el diputado nacional D. Antonio Maciel.

En los primeros días del mes referido la secretaría del Concejo comunicó al ministro del anterior gobierno provincial el estado en que quedaba el cuerpo y aquél nombró comisionado a D. Carlos Ocampo. Llegado a esta ciudad, toda su labor se redujo al nombramiento de un secretario en reemplazo del que ejercía ese cargo, designado por el Concejo Deliberante en 1929, y, a pesar de haber manifestado que tenía órdenes expresas del Gobierno para constituir el cuerpo, a los pocos días abandonó la ciudad sin haber regresado más a ella.

Desde que el Partido Nacional, que dirige D. Sebastián E. Bracco, derrotó al comité macielista, en las elecciones municipales de noviembre del año pasado, por más de 1700 votos, el comité Pro Reorganización ha venido pregonando que conseguiría la intervención a la Municipalidad. A eso justamente responde la obstrucción que hacen sus representantes para no formar quórum en el Concejo, y si bien es cierto que el gobierno del Dr. Vergara no atendió la requisitoria del comité macielista, con el cambio del poder creen que obtendrán la ansiada intervención que los ponga en posesión del gobierno municipal contra la voluntad del pueblo, evidenciada en aquellas elecciones y ratificada muy luego en los comicios de gobernador del 30 de marzo, donde el Partido Nacional superó al radicalismo reorganizador por más de mil votos.

Escasez de trabajo

Desde hace tiempo se observa gran escasez de trabajo y la opinión pública se manifiesta contra los culpables de ese estado de cosas, pues si el Concejo funcionara sería posible, aparte de la sanción de numerosas ordenanzas, la iniciación de obras públicas donde podrían hallar ocupación muchos jornaleros. Interesantes problemas de orden público, como son los mataderos municipales, pavimentación de varias calles, etc., esperan la sanción del cuerpo deliberativo, sin que los que obstruyen la labor del Concejo adviertan el enorme daño que determina su actitud.

Pedido al gobernador

En estos últimos días se ha hablado sobre un petitorio, que subscripto por comerciantes y representantes de las fuerzas vivas de la zona, se elevaría al gobernador para que, sin pérdida de tiempo, trate de regularizar el funcionamiento del Concejo Deliberante enviando un representante a ese único y exclusivo objeto. Como en el año anterior, y por idénticos motivos, es posible que esas gestiones de sano patriotismo, y que interpretan un anhelo de la población, sean patrocinadas por la Liga de Comercio e Industria de Tres Arroyos, entidad formada por los principales comerciantes locales.

—Con motivo de las próximas fiestas patrias el intendente municipal ha dispuesto que, en lugar de quemarse fuegos artificiales, como se ha hecho otros años, la cantidad asignada se distribuya en ropa y calzado a los pobres. Esa actitud ha sido muy bien recibida.

Designó sus autoridades la Unión Productores de Tres Arroyos

TRES ARROYOS, 12.—En la asamblea constitutiva de la Unión Productores Agrarios quedó nombrada la comisión respectiva, y ahora se ha efectuado la distribución de cargos entre los elegidos, resultando constituída así: presidente, Arturo Rivolta; vicepresidente, Francisco Rivolta; secretario, Fernando Anderberg; tesorero, Arturo Gil, y siete vocales.

BANFIELD

Enlace

Mañana a las 20 en la casa del novio será consagrado el enlace de la Srta. María Angélica Castello con don Raúl Oscar Toscani.

En la ceremonia religiosa serán padrinos Da. Ana Tedeschi de Toscani y D. Armando Toscani, padres del novio.

Después de la ceremonia religiosa se ofrecerá una recepción, la que, sin duda, alcanzará brillantes proporciones, dadas las simpatías que gozan los contrayentes.

SAN FERNANDO

Celebrará su aniversario la Sociedad Unione e Benevolenza

SAN FERNANDO, 12. — Los dirigentes de la Sociedad Italiana Unione e Benevolenza celebrarán el 54º aniversario de la institución con un "lunch" pasado mañana a las 20.30 en el local social.

En ese acto se entregará un objeto al Dr. Arturo Reinecke y un pergamino, como testimonio de gratitud por el generoso concurso que presta a los fines sociales.

Fué hallado el cadáver de un ahogado

SAN FERNANDO, 12. — Después de varios días de rastreos, vecinos del arroyo Los Platos encontraron anteayer el cadáver de D. Alberto Aguirre, que pereció ahogado en aquel paraje.

Sus restos fueron inhumados ante numerosa concurrencia.

Necrología

SAN FERNANDO, 12. — Ha sido muy lamentado el fallecimiento del vecino D. José Accurso, ocurrido repentinamente.

Sus restos serán inhumados mañana en el cementerio local.

SAN MARTIN

Los empleados de comercio constituyeron una asociación

SAN MARTIN, 12. — Se ha fundado la Sociedad de Empleados del Comercio de General San Martín, que estudiará la conveniencia de la jornada de ocho horas y el cierre uniforme del comercio. La comisión directiva está así constituída: presidente, José González; vicepresidente, Bauso Costello; secretario, Félix Tricio; tesorero, Simeón Martín, y vocales: Alfredo Bonifacio, José Dalessandro, José Gómez, Justo García yEsteban Coquet.

Hoy se realizará una velada en honor del magisterio local

SAN MARTIN, 12. — Mañana a las 20.45 se efectuará en el Teatro Moderno la velada organizada por el Círculo Artístico General San Martín en honor del magisterio local.

Se ha preparado al efecto el siguiente programa: monólogo original de J. M. Saporiti y E. Guarella titulada "Cume la barca de Bachicha", comedia en un acto y dos cuadros; "Apología del tango", por Alvaro Escobar, y la comedia de Berruti en tres actos titulada "El señor maestro".

Un comisario inspector se hizo cargo de la comisaría local

SAN MARTIN, 12 — Se ha hecho cargo de la comisaría local, por disposición superior, el inspector D. Mariano Tellaeche, habiendo sido puesto al frente de la policía de Caseros, asiento de la sección 2a., el comisario Sr. Fourquet, que anteriormente desempeñaba sus funciones en ésta.

PROVINCIA DE BUENOS AIRES

RINDIO SAN NICOLAS HOMENAJE A LA MEMORIA DE UNA GRAN EDUCADORA

Fué descubierto un busto de la fundadora de la escuela normal mixta

LUCIDA CEREMONIA

SAN NICOLAS, 12.—El vecindario de San Nicolás rindió ayer diversos actos públicos en homenaje consagratorio de la educadora, primera directora y fundadora de la Escuela Normal Mixta, Da. Francisca G. A. de Besler.

Llegó de esa capital una distinguida caravana conduciendo el busto de la ex directora en mármol de Carrara, obra del escultor Sr. Soto Avendaño. Figuraban en la comitiva la Srta. Juana Howard, ex regente de la escuela, gran colaboradora de la extinta, ambas norteamericanas, educadoras traídas por Sarmiento en 1879, juntamente con otro grupo de educadores, acompañadas por el Dr. Manuel García Reynoso, el profesor Pablo Pizzurno, Da. Gertrudes Besler de Leeds e hijas, Cristina Gorris de Wharton, Srta. Delia García Reynoso, profesores Juan Calderón, Carlos Brusco y Antonio Castagna, el escultor Soto Avendaño y D. Tomás Leeds, quienes llegaron en el tren rápido de mediodía, siendo esperados en la estación por una comisión local de numerosas maestras, así como también personas de su amistad que habían ido ex profeso a presentar su saludo a los viajeros.

El funeral cívico celebrado en el Teatro Municipal fué el punto principal del programa establecido. No obstante su amplitud el local se vió repleto de familias, en particular educadores. La sala convenientemente adornada exhibía en el centro del proscenio el busto en mármol de la ex directora, Sra. de Besler, envuelto en las banderas argentina y norteamericana cubierto de flores. Abrió el acto el Dr. Manuel García Reynoso, presidente de la comisión de ex alumnos de Buenos Aires, cuien en un conceptuoso discurso puso de manifiesto los rasgos salientes de la personalidad de la señora de Besler, teniendo también frases recordatorias para la acción eficaz de la Srta. Howard, a quien la sala saludó con una salva de aplausos.

Luego el profesor Pablo Pizzurno dió una conferencia sobre la paz y la escuela, disertando con su vehemencia característica. El violinista Mauricio Planes, acompañado al piano por la profesora Srta. Angela Drisaldi, como igualmente la señorita Amanda Bonfiglio, ejecutaron con singular maestría varios números de música.

Terminada la ceremonia en el teatro, la concurrencia se trasladó al local de la Escuela Normal, conduciendo el busto en mármol para ser entregado a la dirección del establecimiento. Los alumnos de la escuela esperaban en formación correcta y una enorme concurrencia llenaba el local. Allí hizo uso de la palabra la regente del establecimiento, doña Amalia P. de Liniaud, dando el saludo de bienvenida a los ex alumnos, procediéndose luego a la entrega oficial del busto por Da. Mercedes M. de de la Riestra, presidenta de la comisión local, quien en muy sentidas palabras dejó la reliquia histórica a la custodia de la escuela, contestando la directora, Srta. Amalia García Olivera, con un conceptuoso discurso alusivo al acto patriótico y justiciero. Los alumnos cantaron sentidos versos, para luego decir la ofrenda colectiva, pronunciada en conjunto por más de doscientas cincuenta voces.

SAN ISIDRO

Fondos para el programa de festejos patronales

SAN ISIDRO, 12. — La licitación efectuada para adjudicar el piso donde se realizarán los juegos y "kermesse" alcanzó la suma de 3100 pesos, cantidad que será invertida en los diversos programas de festejos preparados para la celebración de las fiestas patronales.

TIGRE

Los productores de formio han formado una cooperativa

TIGRE, 12. — Patrocinada por el jefe de la Agronomía Regional del Delta, ingeniero Gabriel A. Salomone, se ha fundado recientemente una cooperativa entre plantadores de formio con el propósito de someter a industrialización las hojas de esta planta textil.

El formio tiene, sin duda alguna, porvenir indiscutible en la economía argentina, que es actualmente tributaria de varios países de Europa, Asia y América por varios millones de pesos en formas diversas de productos industrializados, ya sea formio o de otras plantas que producen material similar.

Sociales

TIGRE, 12. — El 14 del actual será consagrado el enlace de la Srta. Elda J. Osuna con D. César Juan Giulidori.

Del acto civil serán testigos D. Pedro Girola y D. Blas Casildo Vitale, y actuarán como padrinos en la ceremonia religiosa Da. Juana P. de Osuna, madre de la novia, y D. Orlando Giulidori, hermano del novio.

—Restablecido, el señor Andrés J. Fava.

En San Vicente efectuóse una demostración a un legislador

SAN VICENTE, 12. — En el salón Italia Unita Prima efectuóse la demostración al senador provincial don Carlos F. Biocca, a la que asistieron más de doscientas personas, entre ellas representantes del comercio, industria, etc. Ofreció la demostración D. Francisco A. Segovia, agradeciendo el senador Biocca. Hablaron luego los Sres. J. Cantone y Tessi, un representante de Coronel Brandsen y otro de Lobos. El intendente de San Martín, D. Angel Bonifacini, acompañó al Sr. Biocca en el acto de la demostración.

—Para el domingo 18, a pedido del presidente de la Asociación de Maestros de la Provincia, el secretario del Consejo Escolar, D. José Molinero, ha invitado al personal directivo y docente de este distrito a una reunión que se efectuará en el C. Escolar, a fin de dejar constituída la comisión local.

—El intendente municipal se ha dirigido al gerente del Ferrocarril del Sur solicitándole efectúe esa empresa la ampliación del puente que existe entre ésta y Empalme, sobre el arroyo, y envíe un ingeniero para que estudie las obras necesarias, a fin de dar su curso natural a las aguas, actualmente contenidas por el terraplén del ferrocarril.

Baile

GARIN, 12. — El 24 del actual la Asociación Fomento Garín realizará un baile familiar en su salón teatro festejando el aniversario patrio.

—Para la Capital Federal, los señores Alberto Riva, de la Riestra y Enrique J. Cafferata.

Causó desagrado la cesantía del delegado municipal de Quequén

QUEQUEN, 12. — Ha causado profundo desagrado en ésta la cesantía impuesta sin causa justificada al delegado municipal D. Gregorio Casada, persona que gozaba de las simpatías y del aprecio general.

El vecindario se dirigió al intendente de Loberia pidiéndole que dejara sin efecto tal disposición, censurada por sus mismos correligionarios.

UNA ASAMBLEA DE VECINOS DE TEMPERLEY TRATO EL ASUNTO DE LOS DESAGÜES

El intendente de Lomas de Zamora, asistió al acto interviniendo en el debate

COMISION NOMBRADA

LOMAS DE ZAMORA, 12.—Para ayer a las 9 se había convocado a una reunión general de vecinos de Temperley para considerar el problema de los desagües de la zona. Momentos antes de las 10 llegó el intendente municipal, quien después de breves momentos de conversación con algunos vecinos penetró al local donde se había reunido la asamblea.

Uno de los vecinos ocupó la presidencia y significó que la asamblea se había convocado para tratar el problema de los desagües, agregando que el vecindario estaba cansado de las inundaciones y de que nunca se resuelva este problema.

Otro de los vecinos propuso que se designara una comisión para recibir al intendente, lo que así se hizo, invitándosele a tomar asiento con los miembros de la mesa directiva.

El intendente manifestó que se había enterado por los diarios de la realización de la asamblea y que entendía que como vecino de la zona y como representante del vecindario era parte interesada en el asunto y concurría en ese doble carácter, aunque no se le hubiera invitado especialmente.

Agregó que estaba dispuesto a escuchar todo lo que se dijera y a recoger impresiones, pues era su propósito terminar con el problema de los desagües. Expresó en seguida que juntamente con una delegación de la sociedad de fomento Juan Bautista Alberdi se había avocado anteriormente a la consideración del asunto y que había adoptado las primeras medidas, entre ellas la actuación de una cuadrilla de 20 peones, que no inició todavía su labor por las lluvias frecuentes de estos días.

Habló después el vecino D. Pascual Roncoroni, miembro integrante de la mencionada comisión, y corroboró lo dicho por el intendente, solicitando de la asamblea un voto de aplauso.

Nuevamente pidió autorización para hablar el intendente, solicitando a la asamblea reservara su voto de aplauso hasta cuando los trabajos de desagües proyectados sean una realidad, pues sólo entonces podría acoger la manifestación de que se le quería hacer objeto.

Informó también que el miércoles próximo se entrevistará con el gerente del Ferrocarril del Sur para concretar el plan de desagües de la zona, y que mañana, con dos senadores provinciales, se trasladará a La Plata para entrevistar al ministro de Obras Públicas y solicitarle la pronta realización del proyecto presentado por el senador Castro y el entonces diputado Fonrouge, para resolver el problema motivo de la asamblea vecinal.

Otro vecino de la zona pidió al intendente la construcción de varios pasos de piedra para facilitar el acceso a la estación ferroviaria, obteniendo una respuesta favorable.

A continuación se designó una comisión integrada por los vecinos Miguel Hood, Juan Luis Nicora, Alberto Nogué, Carlos Voigt, Pedro Gatti e ingeniero Manuel E. Graña, para cooperar con la Intendencia Municipal en los trabajos que se efectuarán en beneficio de la zona.

El concejal D. Emilio Hardoy, también presente, aseguró a la asamblea el concurso del Concejo Deliberante, y después de firmarse una nota que se elevará a las autoridades municipales se levantó el acto.

Entre los vecinos ha causado inmejorable impresión la actitud del intendente de concurrir espontáneamente a la asamblea, para enterarse de las necesidades edilicias y participando del debate, de cuyo cambio de opiniones se obtendrá indudables mejoras para el barrio.

Tuvieron lucimiento los actos religiosos de la parroquia de La Paz

LOMAS DE ZAMORA, 12.—Alcanzaron lucimiento los actos realizados en la parroquia de Nuestra Señora de la Paz, celebrando el tercer centenario de la Virgen de Luján. Presidió los cultos el ex cura párroco de esta ciudad y actual obispo auxiliar de La Plata, monseñor Juan Chimento, quien a las 7.30 ofició una misa de comunión general; a las 10 la solemne misa cantada fué oficiada por el cura párroco presbítero Juan Martín Zabala, y a mediodía se sirvió un almuerzo en el Círculo de Obreros, en celebración de su patrono San José, concurriendo el obispo auxiliar, los presbíteros Zabala, Masramón y Piaget, las autoridades del círculo y crecido número de socios. El brindis de circunstancias estuvo a cargo de monseñor Chimento.

Por la tarde se realizó la procesión en honor de Nuestra Señora de Luján, congregándose los fieles previamente en la iglesia parroquial, donde se rezó el rosario.

La columna fué encabezada por el cuerpo de exploradores General San Martín, con su banda, siguiendo las congregaciones religiosas y fieles en general. Después de darse una vuelta a la plaza Victorio Grigera se impartió la bendición en el atrio del templo.

Por la noche se efectuó una función cinematográfica en el local del Círculo de Obreros. Todos los actos realizados estuvieron muy concurridos.

INTENTO COMETERSE UN ROBO EN PLENO DIA

El ladrón fué sorprendido y se dió a la fuga, dejando abandonado un carro

LOMAS DE ZAMORA, 12. — Otro nuevo atentado a la propiedad fué cometido ayer, pero tampoco pudo detenerse al autor, que huyó en seguida.

A las 18.10, D. Cristóbal Colombo sorprendió en el interior de su domicilio, avenida General Rodríguez 709, a un desconocido, quien había abierto varios muebles y preparado ropas y efectos para llevárselos. Colombo sintió al ladrón y se llegó hasta la pieza donde estaba para sorprenderlo, pero el delincuente se dió cuenta de que se aproximaba alguna persona y huyó hacia la puerta de calle. El dueño de casa lo persiguió y, ya en la acera, hizo dos disparos de revólver al aire para intimidarlo, pero el prófugo desapareció en la primera esquina a toda carrera.

Avisada la policía, más tarde concurrió un agente, comprobándose la tentativa de robo por las ropas y efectos ya envueltos, listos para ser cargados en un carro que se encontró abandonado a poca distancia de la casa. El vehículo fué secuestrado y se han iniciado averiguaciones para dar con su propietario.

Es de hacer notar que la casa donde se produjo la tentativa de robo está situada en un barrio ya sumamente castigado por los atentados a la propiedad, por lo que se han dispuesto en estos últimos días rondines y paradas extraordinarias. Seguramente no se ha pensado en que la audacia de los casos fuera tanta que los llevara a intentar un robo en una casa habitada a las 18, y con un carro para cargar lo substraído.

La Sociedad Popular cumple su aniversario

LOMAS DE ZAMORA, 12.—Cumple hoy 30 años de existencia la Sociedad Popular de Educación, prestigiosa institución cultural que preside D. Antonio Mentruyt.

Teniendo elección prefiera Wolsey

¿Desea Usted lana — lana suave merino?

Use Wolsey. Lo más importante para su confort y bienestar es lo que Usted lleva directamente sobre su piel.

Use Wolsey. Le dará comodidad y no se encoge ni se deforma.

Toda la ropa legítima Wolsey lleva la marca registrada Cabeza de Wolsey.

WOLSEY

ROPA INTERIOR DE PURA LANA

Pruebe Usted WOLSEY Sportsman

Artículos de punto para deportistas. En los últimos colores y dibujos — pullovers, sweaters, chalecos, medias para Golf, calcetines para hombres, medias 3|4 y calcetines para niños, medias de pura lana para señoras, echarpes y guantes de lana.

Agente: ALFREDO MEYER CASILLA DE CORREO 1522, BUENOS AIRES.

Por mayor únicamente.

¡Sin humo... sin olor!

La estufa *que llevará este invierno nuevo confort a su casa*

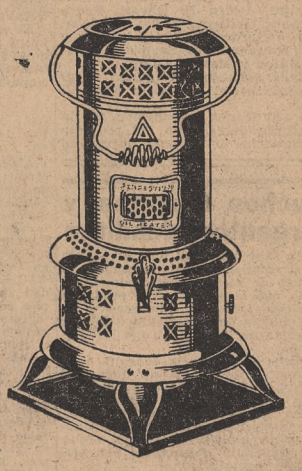

AHORA no temerá más las mañanas brumosas, las noches frías... Con las estufas "Perfection" en toda la casa, puede tener una temperatura agradable, un sano calor.

Su funcionamiento es excelente, no producen humo ni olor, son económicas, bien construídas; sus formas son elegantes, sus coloridos armoniosos.

Pídalas en cualquier ferretería, antes que empiecen los fríos, conviene tener en su hogar una estufa "Perfection", con ella aumentará su confort, evitará resfríos y enfermedades.

Nuestra casa de ventas, Alsina 902, Bs. Aires, gustosamente le mandará el catálogo que describe los hermosos modelos. También puede obtenerlo del agente de su localidad.

¡Ocúpese hoy de su estufa "Perfection"!

Uselas con kerosene CALORIA o LUMINOSO.

Pídalas en todas las ferreterías.

WEST INDIA OIL COMPANY

STANDARD

C. B

EDISON DICK

es el sistema de reproducción rápida que más se usa hoy en el comercio. Una simple hoja escrita a máquina, carta-circular, cotizaciones, listas de precios, planillas, dibujos, etc., los reproduce el EDISON DICK a razón de 6.000 copias por hora. Su trabajo es tan perfecto y nítido que cada copia resulta un original.

Le ofrecemos una demostración en sus propias oficinas sin compromiso alguno para Vd.

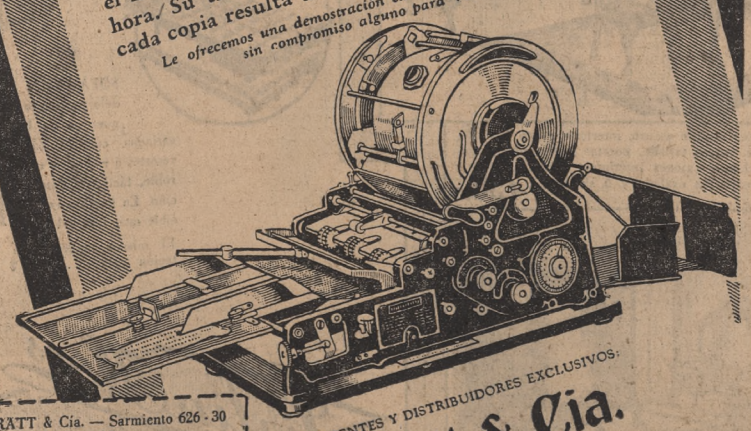

Sres. PRATT & Cía. — Sarmiento 626 - 30 Buenos Aires.

Sírvanse enviarme folletos del EDISON DICK.

NOMBRE .....

DIRECCION .....

.....

AGENTES Y DISTRIBUIDORES EXCLUSIVOS:

Pratt & Cía.

626—SARMIENTO—630 } BUENOS AIRES

FLORIDA 286

Sucursal CORDOBA: 9 de Julio, 40

Agentes en todas las localidades del interior

TOS, GRIPPE, CATARRO

BRONQUITIS CRONICA

desaparecen con el

JARABE FAMEL

EL ANTISEPTICO MAS PODEROSO DE LOS BRONQUIOS

Adoptado por todos los Hospitales - 30 Años de Exito.

Universalmente consagrado como el mejor remedio para el tratamiento de las afecciones pulmonares, esta preparación compuesta de principios esencialmente tónicos, es la que Vd. necesita para curarse definitivamente. De acción enérgica y efecto seguro, no hay *Catarro, Tos, Bronquitis*, etc., que no ceda ante su racional tratamiento.

Sabor agradable. Efectos estables y seguros. Acción inofensiva.

EN TODAS LAS FARMACIAS

Insustituible en el tratamiento de la TUBERCULOSIS

PROVINCIA DE BUENOS AIRES

DE LA FUNDACION DE LA CAPILLA DE QUILMES SE CUMPLIRAN 200 AÑOS

Para organizar el programa de festejos se efectuó una reunión de vecinos

ENSANCHE DEL TEMPLO

QUILMES, 12.—Tal como se anunció, se llevó a efecto en la casa parroquial la asamblea de vecinos convocada por el cura párroco, don Angel J. Banfi, para constituir la comisión de caballeros encargada de la celebración del segundo centenario de la fundación de la primera capilla católica en Quilmes, que se cumplirá en el corriente año.

Con crecido número de asistentes el presbítero Banfi abrió el acto, manifestando el objeto de la reunión y la tarea que le será encomendada a la comisión, la que quedó constituida así: presidente honorario, intendente municipal Dr. Emilio Torre; presidente, ingeniero Rafael Fernández González; vicepresidente, Pedro F. Etchevertz; secretario, Antonio B. Oddone; prosecretario, Doroteo Yoldi; tesorero, Agustín R. Canessa; protesorero, Atanasio A. Lanz; vocales: senador Emilio Planes, diputado Pablo Castro, ingeniero Ricardo A. González, Dr. José Eduardo López, Angel E. Levanti, Teófilo Lescurat, Pedro P. Oliveri, Pedro Lagazzio, Guillermo Tollo, Cristóbal Galli, Victoriano Imizcós, Arnaldo y Juan Broeders, José Sarriés, Guillermo March y Manuel Campos.

Quedó asimismo designado director espiritual el presbítero Angel J. Banfi.

Se acordó que la comisión sea la encargada del estudio del proyecto de ensanche del templo parroquial y de un asilo para niñas huérfanas, como igualmente de la dirección y fiscalización de las obras.

El sábado próximo a las 21 se reunirá nuevamente en la casa parroquial la referida comisión para continuar tratando otros asuntos relacionados con su misión.

Muchos laxantes y purgantes debilitan

eso lo sabe Vd. muy bien si padece de estreñimiento y está desengañado del uso de medicamentos sin eficacia, o que si son eficaces producen irritación intestinal, diarreas y el consiguiente debilitamiento debido a la acción de las drogas que lo componen.

Pruebe usted previa consulta a su médico, si tiene la menor duda: un laxante amargo-tónico como el Neolaxan vegetal, que no sólo producirá con suavidad el efecto deseado, sino también le estimulará el apetito y lo tonificará, debido a que está preparado únicamente con elementos vegetales.

Para las personas de paladar delicado y los niños es más conveniente el Neolaxan Aromático, de sabor dulce y muy agradable.

Ninguno de estos preparados produce hábito en absoluto.

En venta en todas las farmacias y en la Gran Farmacia Constitución, Lima y Garay. - Bs. As.

FIESTAS PATRONALES

En el Club Atlético San Isidro será ofrecido un banquete a monseñor Alberti

SAN ISIDRO, 12. — Han sido repartidas ya las invitaciones del gran banquete que se ofrecerá en los salones del Club Atlético San Isidro en honor de monseñor Francisco Alberti el 15 del actual a las 20.30, con motivo de los festejos patronales y celebración del segundo centenario de la iglesia parroquial.

Firman la invitación conocidos vecinos de la localidad, y dado que la demostración será eminentemente popular se descuenta que alcanzará grandes proporciones.

El precio del cubierto ha sido fijado en la suma de siete pesos, y pueden retirarse en San Isidro: Casa Parroquial, Biblioteca Popular, Colegio Santa Isabel y Club Atlético San Isidro, y en la Capital Federal en la calle Victoria 486, hasta mañana.

Para esta noche fué citado el Concejo Deliberante

SAN ISIDRO, 12. — Nuevamente ha sido citado para mañana por la noche el Concejo Deliberante, y todo hace presumir que concurrirá el número de miembros necesarios para que la sesión no fracase.

Existen más de cien asuntos que esperan sanción del cuerpo, por cuya razón se cree que los ediles entrarán de lleno a tratarlos, con el fin de recuperar el tiempo perdido por la inactividad habida en los cuatro últimos meses transcurridos.

ADROGUE

Fué designada la comisión que organizará los festejos patrios

ADROGUE, 12. — La Intendencia Municipal ha designado una comisión de vecinos que se encargará de la organización de las fiestas de la próxima fecha patria. Componen aquélla los Sres. Julio G. Nogués, José A. Castillo, Leopoldo Lapeyrousse, Antonio D. Urquía, Juan L. Calcagno, Diego Carranza y Pedro J. Mésigos.

—La comisión directiva de la Sociedad Italiana resolvió que durante el mes en curso no se cobrará cuota de ingreso para los que deseen asociarse, admitiéndose durante dicho plazo el reingreso de los socios morosos.

—Se ha dado a la publicidad el boletín municipal correspondiente al mes de marzo último, en el que constan ordenanzas, decretos, resoluciones y balance de caja del citado mes, del que se desprenden estas cifras globales: saldo de febrero, $ 41.757,03; depósito en garantía, 105.879,38; entradas del mes, 34.537,56; total, 182.173,97 pesos. Salidas del mes: 33.812,10; depósitos en garantía, 104.979,38; saldo que pasa a abril, 43.382,49 pesos.

La comisión del hospital publicó el balance trimestral

ADROGUE, 12. — La comisión del hospital local Lucio Meléndez, ha publicado el siguiente balance trimestral: entradas, 13.602,70 pesos; saldas, 13.905,48 pesos; resumen: saldo al 1o. de enero ppdo., 739,48 pesos; entradas hasta el 31 de marzo del corriente año, 13.602,70 pesos; suma, pesos 14.342,18; salidas hasta el 31 de marzo, 13.905,18; saldo en caja, 436,70 pesos.

La institución nombrada celebrará en breve una asamblea de socios.

La Municipalidad ha adquirido un equipo de desinfección

ADROGUE, 12. — La Intendencia Municipal ha adquirido un equipo para la desinfección domiciliaria. Con ese motivo el intendente, D. Martín González, ha dirigido una circular a todos los médicos del partido para que informen acerca de cualquier caso de enfermedad contagiosa que hayan asistido, con el fin de practicar la desinfección en los locales en que se produjeran, en su oportunidad.

—La comisión directiva del Club Atlético Adrogué ha organizado un festival de beneficio que se realizará el 17 del corriente a las 21 en el Teatro Argentino.

—La Sociedad Cosmopolita de Socorros Mutuos celebró asamblea ordinaria, tomándose varias resoluciones.

Movimiento de la Sala de Primeros Auxilios de Gerli

GERLI, 12. — En la Sala de Primeros Auxilios de Gerli se ha registrado el siguiente movimiento durante el mes pasado: consultorio externo, 305 consultas; auxilio a domicilio, 29; atendidos en la guardia, 35; cirugía menor, 15; consultorio odontológico, 3, y vacuna antivariólica, 46.

—Enfermo D. Gabriel Farina.

Fallecimiento

LUJAN, 12. — Ha causado profundo pesar el fallecimiento de D. Pedro V. Santamaría, vinculado por lazos de parentesco a conocidas familias de esta localidad y de la estación Jáuregui. En la inhumación de sus restos, a la que asistió una numerosa concurrencia, hizo uso de la palabra, en representación del Partido Conservador a cuyas filas pertenecía el extinto, don Jorge Dillón.

Renunció y fué reemplazado un miembro de la comisión del censo ganadero en General Paz

GENERAL PAZ, 12. — Por renuncia de D. Amaranto Redruello, la comisión del censo ganadero ha sido integrada con el comisario de esta localidad, D. Roque Portela.

—Para esa capital, D. Edmundo W. Vaglica.

Fué aumentado en Villars el precio de venta del pan

VILLARS, 12. — Ha causado protesta general el aumento del pan y la galleta sin que haya motivo aparente alguno.

El precio del trigo está tan bajo que tal medida causa indignación en el vecindario, sin que las autoridades correspondientes hayan tomado medida alguna para impedirlo.

Debe ser aumentado el personal del destacamento policial de Santa Rita

BOULOGNE, 12. — Enterado de que el nuevo gobierno de la provincia tiene el propósito de mejorar los servicios policiales de los distintos partidos, el vecindario de esta localidad confía en que en esta emergencia será tenido en cuenta el destacamento de Santa Rita, de cuya precaria situación LA NACION se ha ocupado en distintas oportunidades.

Oportunamente, esta corresponsalía señaló los perjuicios que ocasionaría la paralización de los trabajos tendientes a macadanizar el camino general de Morón a San Fernando, entre ésta y Villa Ballester, y predijo entonces que, al iniciarse la época de lluvias, quedaría interrumpido el servicio de ómnibus que tan importantes beneficios prestaba a la inmensa población comprendida en el trayecto mencionado.

AVELLANEDA

AYER LA POLICIA LOGRO DETENER A LOS AUTORES DEL ASALTO DE PIÑEYRO

Trátase de cuatro sujetos, uno de ellos todavía prófugo, con pésimos antecendentes policiales

ARMAS UTILIZADAS

(De nuestra agencia)

Empleados de la policía de investigaciones de esta ciudad procedieron ayer a las 6 a detener a los sujetos Carlos Gastón Contreras, Roberto Souto y Juan Félix López (a) El Pecoso, quienes, en compañía de Gabino Sosa, que se encuentra prófugo, fueron los autores del asalto ocurrido anteayer en Piñeyro.

Como se recordará, siendo las 17 de ese día, en circunstancias en que Luis Santolich transitaba por la avenida Pavón entre Rosetti y García, cuatro individuos lo asaltaron, substrayéndole la suma de 20 pesos y un reloj. En esos momentos concurrió en su ayuda el agente de la policía caminera Francisco Marquín, que accidentalmente transitaba por aquel lugar, siendo agredido a balazos por los asaltantes, uno de los cuales le infirió tres puñaladas en el abdomen, y después de herir a Santolich en la región deltoidea se dieron a la fuga.

Los citados individuos fueron minuciosamente interrogados y confesaron haber intervenido en el hecho, habiéndosele secuestrado a uno de ellos el revólver que utilizaron en el salteamiento, no así el cuchillo, que fué tirado al Riachuelo, según lo manifestó López.

Los tres detenidos son individuos de avería, con abundante prontuario en la Capital Federal, teniendo el primero nueve entradas y dos condenas, 11 entradas el segundo y otras tantas el último. En cuanto a Sosa, que se encuentra prófugo y que también intervino en el asalto, es igualmente sujeto de avería y con prontuario en la Capital Federal, donde tiene varias entradas.

Hubo en la noche del domingo un grave suceso sangriento

El domingo por la noche, en jurisdicción de la comisaría 6a. de esta ciudad, ocurrió un grave suceso sangriento, en el cual perdió la vida un hombre.

A estar a las informaciones que se nos han ofrecido en la mencionada seccional, el suceso ocurrió en una casilla de dos piezas situada en la calle Facundo Quiroga y Magallanes donde se domiciliaban Teodoro Lomansky, polaco, de 33 años, casado y con tres hijas de corta edad, y Adán Maitechuk, también polaco y soltero.

Anteanoche a las 21, mientras la esposa de Teodoro y sus hijas se hallaban en un baile, y aquél y Adán entregados al reposo, llegó a visitar al primero, Alejandro Baskevich, ruso, de 40 años, casado, herrero, sosteniendo una disputa con Teodoro. Adquirió ésta caracteres graves y poco después Adán se levantó al oír pedidos de ayuda, hallando tendido frente a su habitación el cuerpo de Teodoro, y viendo que Alejandro huía, por lo cual salió en su persecución. Se perdió de vista el visitante y regresó Adán, quien al comprobar que Teodoro había dejado de existir, dió aviso a la policía, yendo a buscar a la esposa del primero.

Cuando llegó de regreso, estaban presentes en el lugar del hecho el comisario Sr. Emilio Posse y el oficial inspector Miranda, quienes comprobaron que Teodoro tenía dos puñaladas en el brazo y mano derechos, y otras dos en el brazo y muslo izquierdos, siendo la última mortal, pues había seccionado la arteria femoral, produciéndose el fallecimiento por la enorme cantidad de sangre perdida.

Pero mientras hacían las diligencias del caso, la mujer de Teodoro, llamada Katiana, acusó a Maitechuk de ser el autor del homicidio, por lo cual fué detenido, pero ante la declaración de éste respecto al autor del homicido, la policía procedió a la búsqueda del acusado.

Las pesquisas dieron el mejor resultado, por cuanto ayer a las 17.45, en la intersección de las calles Facundo Quiroga y Berlín, el oficial inspector Miranda procedió a la detención de Beskevich, quien negó su participación en el hecho, pero luego confesó haber dado muerte a Teodoro, a raíz de una disputa.

El detenido fué rigurosamente incomunicado, disponiéndose la libertad de Maitechuk por falta de mérito, y habiéndose dado cuenta del suceso al juez del crimen en turno.

Falleció la víctima de un hecho de sangre callejero

El domingo a las 22.55 falleció en el hospital Fiorito Felipe Mouzo, quien había sido herido de un balazo en el tórax por Mario Borsini. Como se recordará, la incidencia se había producido a las 14 de dicho día en la calle Manuel J. Ocantos frente al número 472, como final de una discusión motivada por el "football" callejero con sus molestias al vecindario.

La comisaría 1a. dió cuenta del fallecimiento de Mouzo al juez del crimen que entiende en el asunto, prosiguiendo las averiguaciones tendientes a detener al autor del homicidio.

No pudo realizar su asamblea el Tiro Federal de Avellaneda

Por falta de número, no fué posible la realización de la asamblea general del Tiro Federal de Avellaneda, acto que debió efectuarse ayer por la tarde. Luego de un breve cambio de opiniones, acordóse citar nuevamente a la asamblea para el viernes próximo a las 18, en el local del distrito militar, debiendo efectuarse la asamblea con el número de asociados que concurriere.

Sociales

LOBOS, 12.—A una avanzada edad, y después de soportar las alternativas de una grave enfermedad, dejó de existir Da. Gabina A. de Acevedo, tronco de una antigua y respetable familia. El sepelio de sus restos, realizado hoy, dió motivo a una expresiva demostración de duelo.

—Mejorado, D. Jeremías Bazingette, antiguo y meritorio educador.

Bmé. Mitre 1400 esq. Uruguay

TIENDA Mayoral

POR REDUCCION DEL DEPARTAMENTO DE

TEJIDOS

Sensacional, Urgente y Definitiva

LIQUIDACION

La más real y positiva que sus ojos han visto.

La Tienda Mayoral resuelta decididamente a reducir su departamento general de tejidos, para dar mayor ensanche a otras secciones, inicia hoy para agotarlos en el más rápido plazo posible, una liquidación verdad, impresionante y definitiva, mediante

Rebajas Sensacionales

que oscilan entre un

40 y un 70 % de sus precios.

No es ésta Liquidación una más, argumentada para salir de artículos pasados de moda o comprados de exprofeso. Se trata de una venta absolutamente real por reducción de departamento, de la que forman parte todos nuestros tejidos de lana y de seda para Vestidos y Tapados, incluso nuestros famosos Super Mongoles de pura seda natural que hemos sacrificado hasta lo increible con precios rebajadísimos como lo demuestran las ofertas que se detallan.

Super Mongoles Pura Seda Natural

Lo más grueso y lo más souple que se fabrica, 120 colores para elegir.

Su Valor ~~$ 15.~~ Se Liquidan El Metro a $ 6.50

Mongoles de Pura Seda Natural

80 colores de rigurosa moda para elegir.

Su Valor ~~$ 6.-~~ Se Liquidan El Metro a $ 3.-

Dado el carácter urgente y real de esta venta y las circunstancias que la motivan, conviene aprovecharla lo mejor posible, pues oportunidades como las que ofrece ella, sólo una vez cada mucho tiempo se presentan.

No se venden menos de 3 metros.

PRESENTAMOS

SIEMPRE LOS MODELOS más NUEVOS y ORIGINALES

Tenemos en exhibición un notable conjunto de muebles modernos, creados expresamente por nuestros diseñadores para satisfacer los más refinados gustos. Nuestros modelos, además de estar revestidos de impresionante belleza, aunan en sí los atributos de los muebles más finos en cuanto a calidad sobresaliente, delicada armonía de líneas y gran solidez.

Como siempre ofrecemos verdaderas primicias en muebles, a precios de reconocida conveniencia.

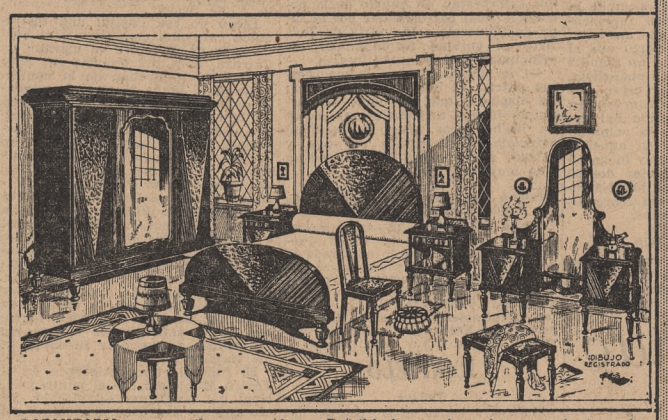

DORMITORIO nuevo estilo, construído en Petiribí, frentes decorados con raíz de caoba, lustre nogal brillante oscuro. Compuesto de 1 ropero 3 cuerpos, mts. 1.65 de frente, interiores: estantes y cajones, luna con bisel inglés; toilette mts. 1.50, tapas revestidas con cristal; cama matrimonial, elástico metálico; 2 mesas de luz de distintas formas; 2 sillas y 1 banqueta. Completo ..... $ 660.-

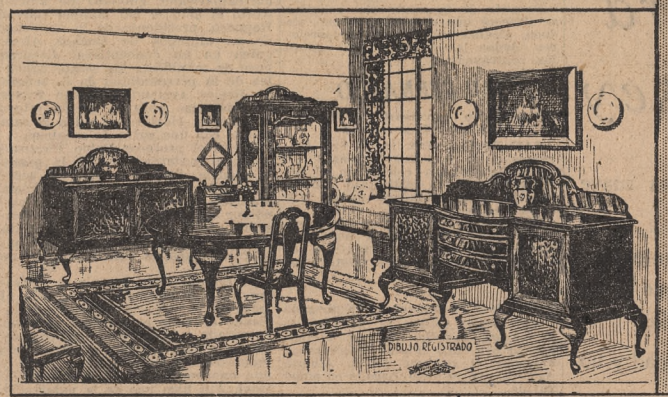

GUARDARROPA construído en roble, interiores en raulí, lustrado color oscuro, puertas talladas, luna biselada en el centro amplio formato de mts. 1.70 de frente, desarmable, interiores: cajones y estantes, a $ 240.-

COMEDOR estilo Reina Ana, frentes y costados enchapados en nogal, lustre a muñeca brillante, interiores terciados, puertas decoradas con raíz, repisas molduradas. Compuesto de 1 aparador mts. 1.65; trinchante; vitrina, estantes de cristal; mesa oval con tabla de extensión; 6 sillas estilo, asientos tapizados en cuero búfalo, respaldos moldurados. El juego completo ..... $ 680.-

SILLA CARRITO número 1342, importada, asiento con bacinilla, ruedas con llantas de goma, amplia mesa decorada en colores con dibujos y contadores, a $ 20.-

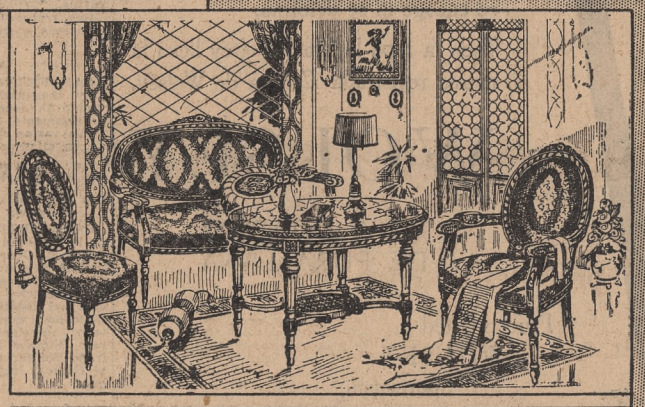

JUEGO DE SALA dorado, construído en nogal tallado, amplio formato, respaldos curvados tapizados en lampás, colores variados, asientos acojinados. Compuesto de 1 sofá, 2 sillones y 6 sillas. Completo 9 piezas ..... $ 480.-

Otros modelos dorados y tallados forma oval, 7 piezas, desde ..... $ 270.-

Si Vd. reside en el interior solicite nuestro gran Catálogo General que remitimos GRATIS. Donde hallará tentadoras ofertas de las más convenientes.

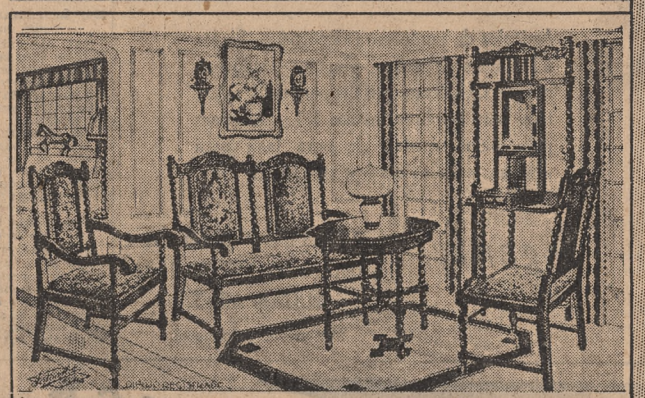

BONITO MODELO DE VESTIBULO estilo Jacobino, construído en raulí macizo lustrado y patinado, respaldos y asientos tapizados en bonitas felpas labradas, colores variados. Compuesto de 1 amplio sofá, 2 sillones, 2 sillas, 1 mesa forma octogonal, percha de pie con ganchos de bronce y luna biselada. Completo . $ 315.-

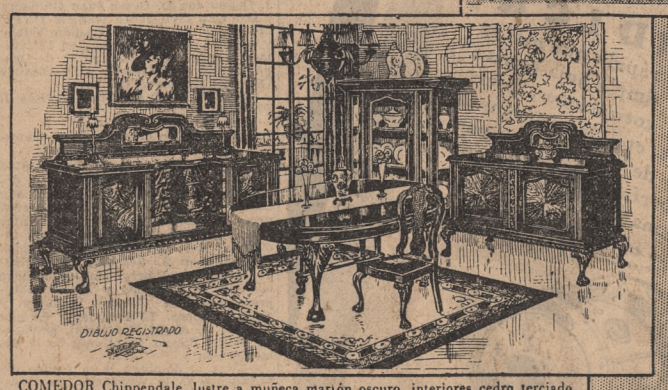

COMEDOR Chippendale, lustre a muñeca marrón oscuro, interiores cedro terciado, frentes raíz pluma y nogal, repisa luna, marco tallado, puertas molduradas. Compuesto de 1 aparador mts. 1.75; trinchante, cajones interiores; vitrina 3 cuerpos, estantes cristal; mesa extensión ovalada y 6 sillas tapizadas cuero búfalo. Completo ..... $ 750.-

DORMITORIO de líneas futuristas, en Petiribí, frentes nogal semi-oscuros, patas talladas, lustrado a muñeca. Compuesto de: ropero desarmable mts. 2.00 frente, interiores: perchero, cajones y estantes; toilette 3 cuerpos, tapas de cristal; 2 mesas de luz distintas formas, tapa cristal; cama 2 plazas, elástico metálico y 2 sillas ..... $ 790.-

SOFA-CAMA nuevo modelo patentado en finísimo cuero o en felpa, colores variados, colchón adherido sobre resortes a espirales, construcción en roble, fácil transformación. En medida extensible mts. 1.90 x 1.10 $ 120.-

El mismo modelo, imitación cuero ..... $ 100.-

Sirlin Hnos Muebles

CORRIENTES 1170

BUENOS AIRES

LA PLATA

FUE CONSIDERADO AYER EN ACUERDO MINISTERIAL EL MENSAJE AL SENADO

Pedirá el P. E. prórroga del anterior presupuesto y remitirá en julio el proyecto para 1931

LA PREPARACION

(De nuestra agencia)

Ayer, como estaba anunciado, se realizó el acuerdo general de ministros para considerar el mensaje y proyecto de ley de presupuesto, que será remitido hoy a la Cámara de Senadores.

Por dicho mensaje se solicita la aprobación por los ocho meses restantes del presupuesto que rigió el año pasado, introduciéndose pequeñas modificaciones. La principal de éstas se refiere a la partida destinada a la implantación de un servicio de policía montada para la zona de Avellaneda y Lomas de Zamora. Conversaron asimismo los ministros sobre la preparación del presupuesto para el año 1931 y se convino en iniciarlo en seguida, a cuyo fin se designarán tres funcionarios, uno de cada ministerio, los que tendrán la misión de ponerse al habla con los distintos jefes de repartición y estudiar, con carácter provisorio, todas las necesidades que exige la administración pública, reuniendo a tal fin los antecedentes que las justifiquen.

Dicha labor será luego sometida a la consideración del respectivo ministerio, y finalmente, financiado el proyecto por el Ministerio de Hacienda, será considerado por el P. E. en acuerdo de ministros.

Es propósito firme del mismo terminar dicho estudio para julio del corriente año, a fin de remitirlo a la Legislatura en el mes de agosto próximo.

Fué aprobada una licitación referente a la adquisición de víveres

Ha sido dada una resolución, por intermedio del Ministerio de Gobierno, aprobando la licitación realizada el 24 de diciembre del año pasado para la adquisición de víveres destinados al presidio de Sierra Chica y a su personal de guardia.

INFORMACIONES DE LA CIUDAD DE LA PLATA

Será aumentada la producción actual de la fábrica fiscal de Sierra Chica

Además será estudiada la implantación de un sistema de tarifa a prima para los obreros del presidio que sobrepasen un límite de rendimiento

(De nuestra agencia)

Como consecuencia de la visita hecha por el ministro de Obras Públicas a la fábrica de Sierra Chica, se han adoptado diversas medidas tendientes a aumentar la producción de dicho establecimiento. En el día de ayer se dictó un decreto llamando a licitación para adquirir nuevo material Decauville, consistente en 100 vagonetas y dos locomotoras pequeñas. Con ello y con otros elementos destinados a ese objeto se piensa aumentar a 1200 toneladas por día la producción de pedregullo, que es hoy sólo de 600 toneladas.

El ingeniero Pagés examinó detenidamente las instalaciones de máquinas trituradoras, forma y método de la industria y los materiales de transporte, recogiendo asimismo otros datos de interés, que le han servido de base para la resolución dictada ayer. Dejó organizado también el abastecimiento completo y permanente de los materiales necesarios para la prosecución de las obras del camino de Morón a Luján, y se preocupó de conocer varios aspectos de la industrialización de la piedra y el cemento, que en aquella región se efectúa, resolviendo algunos puntos.

A ese respecto, y de acuerdo con los informes que le suministraron los técnicos, quedó establecido que los caños de una medida superior a 60 centímetros debían continuarse fabricando a mano, dado que por su peso excesivo se deterioran al salir frescos de la máquina, pero que los de tamaño menor debían hacerse mecánicamente, a fin de acelerar la producción. Para ello se enviará al presidio de Sierra Chica una máquina adecuada.

Ha manifestado asimismo el ingeniero Pagés que estudiará la implantación de un sistema de tarifas a prima, cuando los obreros del penal sobrepasen cierto límite de la producción, siguiendo con ello el ejemplo de las prácticas establecidas en algunas empresas particulares. En esta forma desea obtener la doble ventaja de estimular al obrero y favorecer el rendimiento productivo.

PARA CELEBRAR HOY DOS SESIONES HA SIDO CITADA LA CAMARA DE SENADORES

En la pública deberá considerar el asunto de la integración del Jurado de Enjuiciamiento

LA REUNION SECRETA

La Cámara de Senadores está citada para reunirse hoy en sesiones secreta y pública. En la primera, según ya hemos informado, se considerará un pliego del Poder Ejecutivo solicitando acuerdo para designar presidente del Banco de la Provincia a D. Cornelio J. Viera, y en la segunda será tratado como asunto de mayor importancia el referente a la designación de los doctores en derecho inscriptos en la matrícula de la provincia para integrar el jurado de enjuiciamiento de magistrados.

De acuerdo con puntos de vista determinados en la discusión que hubo en la sesión anterior cuando se hizo moción autorizando a la presidencia del cuerpo para practicar esa designación, es probable que se suscite un nuevo debate al respecto, pues en aquella oportunidad se insistió en la conveniencia de que estuviese bien dilucidada la situación de cada uno de los designados frente a las disposiciones legales y constitucionales respectivas, a fin de evitar que forme parte del tribunal algún letrado que no reuna las condiciones necesarias para ello.

Por lo demás, no figura en el orden del día ningún asunto importante, suponiéndose que la sesión se limitará al asunto de referencia y a la comunicación al cuerpo de la forma en que se han constituído las comisiones internas designadas en la última sesión.

Hoy se realizará una transmisión radiotelefónica sobre temas agropecuarios

La Dirección de Agricultura, Ganadería e Industria ha dispuesto que sus técnicos hagan hoy una transmisión radiotelefónica por intermedio de la estación L T 2, de la Universidad. En esa transmisión serán desarrollados los siguientes temas: El cultivo de la cebada; la cosecha del maíz, y selección de maíz para semilla.

En la Facultad de Química y Farmacia

El consejo académico de la Facultad de Química y Farmacia ha resuelto llamar a concurso para la provisión de un cargo de jefe de trabajos prácticos del laboratorio de Botánica y Parasitología y para el nombramiento de dos ayudantes de las cátedras de farmacología y de química inorgánica, curso del doctorado.

PIENSA NORMALIZAR EL P. E. LA SITUACION DE LAS COMUNAS ACEFALAS

Con ese objeto el ministro de Gobierno dirigirá hoy una circular a todos los comisionados

CAMBIO EN NAVARRO

Según se nos informó ayer, el Poder Ejecutivo tiene el propósito de regularizar la situación de las municipalidades para muy en breve. Se desea colocar a los municipios intervenidos en condiciones electorales y restablecer el desenvolvimiento normal de los mismos.

Las municipalidades intervenidas en sus dos departamentos son las siguientes: General Alvarado, General Paz, Mar del Plata, Laprida, Moreno, Navarro, Olavarría y Tandil. Están intervenidos, además, los concejos deliberantes de Marcos Paz, Monte, Pilar y Tres Arroyos, y tienen comisionados legales las intendencias de Marcos Paz, Pilar y Tres Arroyos.

El ministro de Gobierno, Sr. Rodríguez Irigoyen, remitirá hoy una circular a todos los comisionados poniendo en conocimiento de los mismos los propósitos de normalización de que damos cuenta y señalando la necesidad de que se adopten las medidas tendientes al logro de ese objeto.

Nuevo comisionado en Navarro

Por el Ministerio de Gobierno el Poder Ejecutivo ha dictado ayer un decreto designando nuevo comisionado municipal en Navarro a don Mateo González. Como comisionado escolar se designa a D. José Ruiz de Erendiun.

Desempeñaba aquellas funciones D. Hermenegildo Menica, quien renunció por haber sido elegido senador provincial.

Fué detenido un ex pagador del Ferrocarril Provincial

En su debida oportunidad informamos que había sido descubierto en el Ferrocarril Provincial un desfalco en perjuicio del fisco por la suma de 24.039,80 pesos, dinero que, según las comprobaciones hechas, faltaba de la caja correspondiente al pagador Federico Pagola.

El asunto fué substanciado administrativamente y concluyó con la exoneración del mencionado Pagola y del tesorero del ferrocarril, D. Luis Pierrepont. Pero Pagola, no satisfecho con ese resultado de la investigación, considerándose irresponsable de esa malversación, decidió llevar el asunto por su propia cuenta a la justicia del crimen y a ese efecto presentó un escrito al Dr. Aníbal Martínez Sosa, acusando como autor del delito al tesorero Pierrepont.

De acuerdo con la denuncia hecha por ese ex empleado, el juez designó al comisario D. Mario Baccini para que instruyera un sumario y ese funcionario después de realizar una serie de diligencias procedió ayer a la detención de Pagola, por surgir de las constancias, que es el único responsable de la malversación.

EN LA GOBERNACION

El Sr. Crovetto recibió a numerosos visitantes y luego reunió en acuerdo a sus ministros

(De nuestra agencia)

El gobernador de la provincia, de regreso de Balcarce, concurrió hoy a su despacho de la Casa de Gobierno, atendiendo, entre otras, a las siguientes personas: ex administrador de los Ferrocarriles del Estado, D. Domingo Fernández Beschedt; intendente de Mercedes, D. Toribio de Achaval; gerente de la sucursal del Banco Hipotecario, D. Pablo G. Sosa; diputado nacional, D. Antonio Maciel; diputados Sres. Buzzi y Trueba; vicepresidente del Senado, D. Alejandro Suárez; diputados nacionales señores García Tuñón y Solanet; cónsul del Uruguay, Sr. Aguirre; prosecretario del Senado, Dr. Florio, etc.

A las 16 el Sr. Crovetto pasó a la residencia, donde se efectuó un prolongado acuerdo de ministros, a fin de tratar especialmente el proyecto de ley de gastos para los meses restantes de este año.

Hubo ayer en el frigorífico Swift un principio de incendio

A las 2.40 de ayer se originó un incendio en un depósito de arpillera instalado en el segundo piso del frigorífico Swift. El fuego fué advertido inmediatamente y una dotación de bomberos del mismo establecimiento, lo sofocó en pocos minutos.

Se quemó una importante cantidad de arpillera y, además, las llamas provocaron la rotura de ochenta vidrios, causando pocos daños en la edificación. El origen se desconoce y también se ignora a cuánto ascienden las pérdidas.

Tratará hoy numerosos asuntos el Concejo Deliberante

Hoy a las 21 se reunirá el Concejo Deliberante para tratar numerosos asuntos que figuran en el orden del día. Con preferencia será considerado, entre otros, el proyecto reglamentando el funcionamiento de las ferias francas.

La Comisión de Hacienda ha despachado favorablemente un proyecto que dispone la inversión de una partida para la adquisición de uniformes para los peones de carrito a mano, y otro autorizando el gasto que demandó el funcionamiento del dispensario de lactantes en los cuatro primeros meses del año.

Será ofrecida una demostración a dos legisladores conservadores

En el Hotel Sportsman será servido mañana a las 21 el banquete organizado por los universitarios del Partido Conservador de la provincia en homenaje a los Dres. Raúl Díaz y Vicente Centurión, con motivo de su incorporación al Congreso Nacional y al Senado provincial, respectivamente. Ofrecerá la demostración D. Eduardo Rojas (hijo).

Las tarjetas para este banquete podrán retirarse del Hotel Sportsman hasta la tarde de hoy.

Se ofreció en donación al gobierno una fracción de tierra para construir un camino

Da. Juana D. de Elverdín se ha dirigido al Poder Ejecutivo ofreciendo donar una fracción de tierra para la construcción de un camino desde el que construye de Berisso a Los Talas hasta empalmar con el que va de esta ciudad a Magdalena. La construcción del camino de referencia es considerada beneficiosa para una zona importante de este municipio.

Se ha solicitado la vigilancia de un camino

La liga de fomento local Juan de Ortúzar se ha dirigido a la Jefatura de Policía solicitando se adopten medidas con el fin de que estableza una constante vigilancia policial en el camino de esta ciudad a Ensenada. Para ello, y con el fin de evitar las frecuentes contravenciones a la ordenanza de tráfico cometidas por los conductores de vehículos de toda clase, se hace notar la conveniencia de instalar un puesto de policía caminera en un punto adecuado del camino de referencia.

Reparación de un puente

La Dirección de Puentes y Caminos fué autorizada por el Poder Ejecutivo para proceder a la reparación del puente sobre el arroyo Conchitas, en el camino de esta ciudad a Quilmes, fijándose el costo de los trabajos que deben ser ejecutados en la suma de 2383,21 pesos. Esas obras se iniciarán inmediatamente, en virtud de que el mal estado del puente constituye un peligro para el tráfico.

Será reparado el edificio que ocupa el dispensario de lactantes

El Dr. Juan B. Ferreyra, que donó el local ocupado por el dispensario de lactantes y los fondos necesarios para la instalación de dicho establecimiento, se ha dirigido a la Dirección de Higiene ofreciendo costear las reparaciones que necesita el edificio. El director de aquella repartición, Dr. Joaquín Durquee, ha solicitado del Poder Ejecutivo la autorización correspondiente para aceptar aquel ofrecimiento.

Una entidad de beneficiencia dió a conocer su memoria del año pasado

Ha dado a conocer su memoria última, correspondiente al ejercicio del año 1929, la Sociedad Operaí Italiana, de Ensenada, que preside D. Guido Pollono. Ha percibido en dicho período la suma de 25.818,14 pesos, de los cuales se han invertido en los diferentes servicios hospitalarios, gastos para socorro y depósito en los bancos la suma de 25.505,05 pesos, quedando en caja 313,09 pesos. La memoria detalla los ingresos y egresos, agregando una planilla de los servicios prestados.

Notas sociales

Fué consagrado ayer el enlace de la Srta. Sabina Susana Scáziga con don Francisco J. Schifino. La ceremonia fué apadrinada por Da. Angela Gallo de Schifino y D. Adolfo Scáziga.

—Ha sido fijada para mediados de julio la fecha del enlace de la señorita Emilia Méndez Casariego con don Nicanor L. Almagro.

—Fué servido anoche en el American Bar el banquete en obsequio del Dr. Alberto J. Caselli, con motivo de su próximo enlace. Al acto asistieron el intendente municipal, legisladores nacionales y provinciales y numerosos universitarios y amigos del obsequiado.

—Se ofició ayer en la iglesia de San Patricio una misa en sufragio de don Patricio Eliff.

Espectáculos

Tatro Argentino — Vienes 23, "debut" de la compañía de operetas Odette Marion-Anita Orizona-R. Durot, a las 21.30, "La duchessa de Chicago".

Cine París — "Film" sonoro, "Más allá de Zanzíbar".

Select Cine — "Film" sonoro, "Amor que peca".

Cine Avenida — "La hija del campesino" y "El barco infernal".

Prepárese para los grandes fríos.

Use ropa interior de lana.

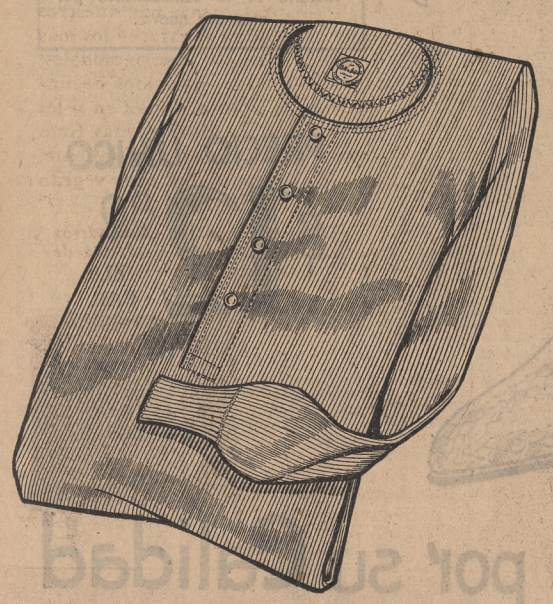

CAMISETA

De pura lana de primera calidad, fabricación inglesa, malla suave, en color natural.

NO ENCOGE! NO PICA!

Aproveche este precio excepcional 8.90

EL CALZONCILLO, haciendo juego, 9.90

CASA CENTRAL (PLANTA BAJA)

Gath & Chaves

FLORIDA esq. CANGALLO - Bs. AIRES

Cualquiera de estos 6 modelos todos de

ORO 18 kilates

y con máquina ancora montada en rubíes

Como RECUERDO del JUBILEO de Nuestra Señora de Luján OBSEQUIAMOS a todo comprador con esta medalla de Plata oxidada

Los ofrecemos a este precio como Oferta Excepcional

COMPRE el de su AGRADO

CASA ESCASANY

Joyería y Relojería Casa Central: Perú esq. Rivadavia y Avda. de Mayo 615

Sucursales: Avenida de Mayo 1145 - Tucumán - Bahía Blanca - Mar del Plata (Rambla)

HIERRO-QUINA-BISLERI

LICOR APERITIVO RECONSTITUYENTE DE LA SANGRE

QUERER ES LA SALUD

NOCERA-UMBRA (FUENTE ANGELICA)

Agua Mineral Natural Gaseosa

Durante esta Semana Venta Especial de

ARTICULOS DE ABRIGO

EN

"Ciudad de Mexico"

A PRECIOS EXCEPCIONALES

U 1102. COMBINACION-ENAGUA, en buena franeleta; colores: rosa o crema, con festón y bordado. Años: 12 a 16, a . . . . . $ 3.80

"Anexo Niños" Planta baja.

L 225. BATA de CAMA, en buena franeleta, con bordado y festón. Colores: rosa y blanco, a . $ 4.50

"Casa Central" 2o Piso.

Y 1123. VESTIDO de interior, en punto tricot de lana, selecto surtido en colores de actualidad. Talles: 42 al 54, a . . . . . $ 6.75

"Casa Central 3o piso

Y 1122. BATON, en punto de lana y seda, colores y dibujos vistosos, de moda, cuello y puños de jersey de seda lisa, talles 42 al 54, a . . $ 12.90

"Casa Central" 3o piso.

Oa. 503. ZAPATILLAS de paño, colores escoceses, planta de fieltro y suela de cuero. Medidas:

29 al 33 — $ 2.50
25 al 28 — 1.95

y medidas: 21 al 24, a . . $ 1.50

"Anexo Niños" 1o piso.

No. 777. MEDIAS de lana, tipo "Morley", artículo abrigado, colores: beige dos tonos, gris dos tonos y negro, el par, a . . . . . $ 3.20

"Casa Central" Planta baja

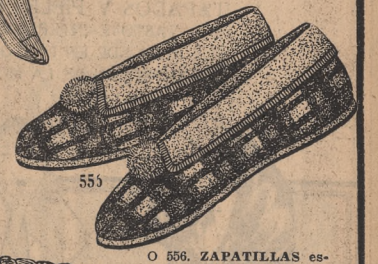

O 556. ZAPATILLAS escocesas, modelo Veneciano, suela de fieltro y cuero. Medidas: 34 al 41, el par, a . . . . . $ 2.95

"Casa Central" 2o piso.

No. 6131. MEDIAS de lana, tres cuartos, tejido jaspeado, puño vuelto de fantasía, en varios tonos de beige. Años:

10 a 12 — $ 2.90
6 a 9 — 2.50

y años: 3 a 5, a . . . . . $ 1.95

"Anexo Niños" Planta baja.

Da. 135. ACOLCHADOS, satine liso un lado; el otro floreado; interior algodón blanco. Una plaza, . . $ 12.90

PARA CAMAS Cameras, a . . . . . $ 17.80

"Casa Central" 2o piso.

Da. 119. FRAZADAS de rica lana, color vicuña, artículo de abrigo. Para dos plazas, $ 15.50 y para una plaza, a . . . . $ 10.50

"Casa Central" 2o piso.

No. 410. MEDIAS tres cuartos, de pura lana, colores: lisos, puño vuelto del mismo tono. Colores: beige o gris. Años:

10 a 12 — $ 1.95
6 a 9 — 1.60

años: 3 a 5, a . . . . $ 1.25

"Anexo Niños" Planta baja.

CIUDAD DE MEXICO

FLORIDA Y SARMIENTO Bs. AIRES

TERRITORIOS NACIONALES

La Asociación Agrícola-Ganadera de Santa Rosa (Pampa) puntualiza la situación de los colonos

Solicita a la Unión Productores Agrarios su apoyo para obtener que los agricultores puedan realizar la siembra de las tierras que poseen en arriendo

SANTA ROSA (Pampa), 12. — Con respecto a la situación agraria actual de este territorio, el vicepresidente en ejercicio de la Asociación Agrícola-Ganadera de la Pampa envió la siguiente nota al presidente de la junta ejecutiva de la Unión Productores Agrarios, ingeniero Luis Duhau:

"Movida esta asociación por los requerimientos contínuos formulados por sus asociados, colonos y adherentes a esa entidad, como también por el deseo de que cuanto antes tenga tan siquiera una solución momentánea la calamitosa situación en que se halla más del noventa por ciento de los colonos de la Pampa, tengo el agrado de dirigirme al señor presidente para pedirle, en nombre de la asociación que presido, que interponga toda la influencia de que pueda esa institución hacer uso ante los poderes públicos y Banco de la Nación Argentina a fin de que estos agricultores puedan realizar la siembra de las tierras que poseen en arriendo y mirar con algún halago su porvenir económico y el bienestar de sus familias.

"El préstamo en semillas no se ha hecho efectivo y los acordados en efectivo por el Banco de la Nación son de un resultado absolutamente inmicuo. Creo, señor presidente, que este préstamo, mientras no se realice en la forma que reiteradamente esta entidad ha propuesto, no pasará de ser una buena intención, una teórica y hasta hiriente ayuda.

"El móvil que al banco ha inspirado dicha resolución queda completamente desvirtuado en la práctica; en origen, es un préstamo de emergencia para el que la institución no tiene más en cuenta que la protección a la industria madre del país, que, por causas independientes a la voluntad humana está en crisis; pero llevado a la práctica, resulta una operación ordinaria de dicho banco, con criterio sui géneris sobre crédito, colocando a estos obreros de la tierra en la situación de que, por no tener nada de valor material para garantizar su capacidad y hondos deseos de trabajar, pasarán de la pobreza a la miseria; espectáculo singularmente extraño y ruborizante en nuestro país, donde aun las dos terceras partes de su suelo esperan la acción del arado.

"No es cuestión de temperamentos a adoptarse, sino de medidas inmediatas a tomarse. Ya, en seguida de remediar este desastre, seguramente, y gracias a las enseñanzas amargas de esta verdadera conmoción económica, vendrán las medidas permanentes en forma de legislación adecuada, para lo cual estimo imperioso, señor presidente, la colaboración en unión serena, alta y eficaz de las entidades rurales. El Banco de la Nación, para hacer viable y práctica su intención de ayuda a los agricultores pampeanos, debe exigir como garantía a su préstamo: 1o., información favorable de la honorabilidad del colono; 2o., contrato de arrendamiento de un mínimo de tres años, y 3o., devolución del préstamo en forma escalonada, a saber: primer año, el 20 o|o; segundo año, el 40, y tercer año, el 40.

"Considero que con el establecimiento como condición primordial para dichos préstamos de un mínimo de tres años de contrato de arrendamiento, se consigue lo que se pretende exigiendo del propietario del campo el renuncio a su privilegio de prioridad en el cobro, pues el Banco no percibirá nada más que el 20 o|o de su préstamo, quedando el agricultor con sus finanzas holgadas para cumplir sus otros compromisos, y todavía con dos cosechas por delante, aparte del estímulo para seguir trabajando sin que el fantasma de los acreedores lo aceche para cargar luego con todo el fruto de su labor. Significan estas condiciones antedichas provocar la estabilidad del colono con las consiguientes consecuencias, como el engendro de la fe al trabajo, substraerlo al espíritu nómada que caracteriza a estos agricultores, inducirlo al cariño a la tierra, a la región donde vive, al árbol, a la crianza de especies de animales domésticos, a la explotación mixta, etc.

"Ya no es el caso de pensar en préstamo directo en semillas, por la falta material de tiempo para la organización de su distribución; los colonos con dinero efectivo pueden hallar en la zona simiente buena y a precio módico.

"En la seguridad de que el señor presidente ha de compenetrarse en forma concreta y cabal del espíritu que lleva esta nota y ofreciendo la presencia en ésa de uno de los miembros de esta C. D. para aclarar conceptos y acompañar en sus gestiones, saludole con mi mayor consideración".

A bordo del General Belgrano hubo una fiesta en Ushuaia

USHUAIA (Tierra del Fuego), 12. — A bordo del guardacostas General Belgrano se sirvió un "lunch" con el que el capitán de navío Luis Orlandini, jefe de la división, y el capitán de fragata Francisco Stuirt, comandante del mencionado buque, obsequiaban a las familias de esta localidad. La reunión revistió los contornos de un acontecimiento social y puso de relieve el aprecio de que gozan los distinguidos marinos que resultan para el pueblo de Ushuaia viejos y verdaderos amigos.

En este acto fueron entregados los premios del Tiro Federal Roque Sáenz Peña al equipo del mencionado guardacostas que resultó ganador del concurso que se disputó el día 4 del actual.

Fueron inhumados en Santa Cruz los restos de un aprendiz artillero

SANTA CRUZ, 12. — Fondeó en este puerto el Aviso A-4, de la armada nacional, conduciendo gravemente enfermo al aprendiz artillero Antonio R. Ellul, atacado de meningitis, quien falleció a la madrugada. Sus restos serán inhumados en el cementerio local.

—Espérase la llegada para el 15 del actual del crucero Belgrano y el resto de la división naval que se encuentra en el Sur.

—Es necesario que el Ministerio de Obras Públicas ordene el arreglo del camino de acceso a esta población en un trayecto de quince kilómetros, que se encuentra intransitable. Ese camino es la única salida para los vecinos pueblos de Paso, Río Santa Cruz y Río Gallegos.

Convendría considerar a la yerba como producto de granja

BONPLAND (Misiones), 12. — Ha producido unánimes elogios en esta zona y en todo Misiones la iniciativa del inspector de Correos y Telégrafos D. Adolfo Márquez Torres, tendiente a clasificar a la yerba como producto de granja, lo que significará un apreciable beneficio para los productores que se encuentran en crítica situación.

Se confía en que el director general, Sr. Amallo, hará efectivo inmediatamente dicho temperamento.

Fué creada una sociedad cooperadora escolar para la escuela No. 35 de Lonquimay

LONQUIMAY (Pampa), 12. — Se ha constituído en esta localidad una sociedad cooperadora de la escuela número 35, siendo elegida la siguiente comisión: presidenta, Srta. Petrona Asamburri; secretaria, Ema Dafman; tesorera, Aurora G. de Monge.

Como iniciación de sus tareas tiene en preparación un baile social que lo realizaran en los salones del Lonquimay Club, cedido galantemente, la noche del 17 del actual, con el propósito de recaudar fondos para repartir ropas y calzado a los niños pobres de esta localidad.

En Clorinda se inició la organización de los festejos patrios

CLORINDA (Formosa), 12. — Se nota mucho entusiasmo en los preparativos para festejar dignamente el próximo aniversario patrio. Los empleados nacionales de la localidad se han reunido en el local de la escuela normal No. 8, acordando nombrar de su seno una comisión directiva que patrocine y corra con los trabajos preparatorios para dichas fiestas.

La nombrada comisión ha hecho circular volantes impresos en los que invita a los pobladores nacionales y extranjeros para que se adhieran a los próximos festejos.

Por otra parte, ya han sido nombradas algunas comisiones auxiliares para la recolección de fondos, y colocado en lugar visible una alcancía pro festejos patrios.

—D. José Fernández Cancio donó una copa para ser disputada el día 25 del corriente entre los cuadros de la división de los clubs de "football" Sportivo Clorinda y Universo, de la localidad.

—El director de la escuela nacional No. 8 ha solicitado el nombramiento de un maestro suplente para reemplazar interinamente al actual, Sr. Juan R. Vedoya, quien hace largo tiempo se halla con licencia, perjudicándose la marcha regular del establecimiento.

Demostración

PIEDRA DEL AGUILA (Neuquén), 12.—Ausentóse definitivamente para Elena, provincia de Córdoba, el hacendado y antiguo vecino D. Octavio Rivarola y familia, siendo despedido por sus relaciones con una lucida fiesta.

ENTRE RIOS

Será reparado en Villaguay un edificio escolar

VILLAGUAY, 12.—Con el propósito de proceder al arreglo del edificio de la Escuela Superior Bartolomé Mitre cuyo estado ruinoso, que fué comprobado por los técnicos nombrados al efecto, constituía una amenaza para la niñez que la frecuenta, ha sido casi totalmente desalojado, hasta que se realicen las reparaciones del caso, habiendo empezado a funcionar en la planta baja del palacio municipal los grados inferiores.

—El D. E. municipal ha sacado a licitación la construcción de un nuevo pozo semisurgente, con tanque, y los accesorios correspondientes a fin de ampliar los elementos de que dispone para las necesidades de la población; así como también las obras de albañilería, carpintería y pintura requeridas por las reparaciones que se efectuarán en el palacio municipal.

Pasó por La Paz el vapor Ciudad de Asunción

LA PAZ, 12. — A las 8 pasó hoy el vapor Ciudad de Asunción, sin tocar en este puerto, de acuerdo con el itinerario trazado para el presente crucero al Paraguay.

Fué designado un juez en Gualeguay

GUALEGUAY, 12.—Ha sido nombrado juez de primera instancia en lo Civil y Comercial el Dr. Carlos Pavón Ezpeleta, fiscal de los tribunales de esta jurisdicción. La designación ha sido bien recibida en todos los círculos, como no podía dejar de serlo, dado que se trata de un magistrado joven, capaz y recto, que ha mantenido una absoluta independencia en todos sus actos.

En Concepción del Uruguay se tributará un homenaje a un periodista

CONCEPCION DEL URUGUAY, 12. —El Concejo Deliberante, por el voto de los concejales de los sectores antipersonalista y socialista, ha sancionado en su última sesión un homenaje a D. Lorenzo L. Sartorio, periodista local desaparecido hace varios años. De acuerdo con la ordenanza aprobada, en lo sucesivo se denominará con el nombre del extinto la escuela primaria nocturna de reciente creación, y que funciona en la casa municipal.

—Por reciente resolución del directorio del Banco de Italia y Río de la Plata ha sido designado gerente de la sucursal establecida en la ciudad de Santa Fe el actual de la sucursal en ésta, D. Agustín Sarria, y en su reemplazo ha sido nombrado el gerente de la institución en Villaguay, don J. de la Bianca.

El alejamiento del Sr. Sarria es lamentado en nuestros círculos bancarios y comerciales, pues en su corta actuación ha sabido destacarse como un correctísimo funcionario.

—Ha fallecido en el sanatorio de Santa María D. Angel Choca, caracterizado comerciante que desde hace varios años se había establecido en ésta. La noticia ha sido recibida con hondo sentimiento de pesar.

—Llegaron de esa capital los diputados nacionales Ambrosio A. Artusi y Víctor D. Etcheverry.

Necrología

GUALEGUAYCHU, 12. — Muy lamentado ha sido el fallecimiento acaecido en ésa de la estimada matrona Da. Rosa P. de Luciano, vecina de ésta. Su muerte enluta a muchas familias de esta sociedad. Sus restos serán trasladados mañana a esta ciudad.

El oficialismo intensifica su acción en La Paz

LA PAZ, 12. — El oficialismo continúa su activa propaganda proselitista para los comicios de junio.

BAHIA BLANCA

DESEA LA POBLACION QUE SEA CONSTRUIDO EL RAMAL FERREO A AZUL

Una delegación entrevistará al gobernador para exponerle ese anhelo de la zona

REUNION EFECTUADA

BAHIA BLANCA, 12.—En el despacho del intendente municipal se reunió la comisión pro ramal Azul-Bahía Blanca del Ferrocarril Provincial, resolviendo, después de un amplio cambio de opiniones, destacar una delegación para que se entreviste con el gobernador, Sr. Crovetto, y le exponga que es un anhelo general de las fuerzas vivas de esta ciudad y de la zona la construcción de aquella obra, licitada y adjudicada por el anterior gobierno.

La delegación se trasladará en el curso de esta semana a La Plata para cumplir la misión que le fué encomendada.

Almuerzo

BAHIA BLANCA, 12.—El director de "La Nueva Provincia", D. Enrique Julio, obsequió con un almuerzo al director de "El Orden" de Tucumán, D. Julio M. Rosenvald, que se encuentra de paso en nuestra ciudad.

SAN LUIS

Quedó constituído el Concejo de la Capital

SAN LUIS, 12. — Esta noche prestaron juramento los nuevos miembros del Concejo Deliberante, constituyéndose la agrupación.

En ese acto se aprobaron las elecciones del 27 de abril, en las que resultaron elegidos los Sres. Alberto Favier, Eliseo Bona, Octavio Ruiz Moreno, Mariano Pérez y Francisco Segado.

Eligió sus autoridades el comité personalista

SAN LUIS, 12. — El comité central del Partido Radical de la provincia se reorganizó en la asamblea de ayer, designando presidente al diputado Modesto Quiroga; vicepresidentes, a los Sres. Bernardo di Gennaro y Carlos Alric; secretarios, a los Sres. Marcial Rodríguez y Claudio Quiroga Villegas; tesorero, D. José León Romero, y catorce vocales.

Dictaminó el fiscal en un proceso por homicidio

SAN LUIS, 12. — En el proceso por homicidio de los esposos Damiano, el fiscal solicitó prisión perpetua para el autor principal, Flores, y 17 años para los cómplices Salcedo y Vázquez.

Fallecimiento

JUSTO DARACT, 12. — Ha causado gran pesar en esta población el fallecimiento del vecino D. Froilán Cuello, ocurrido en esa capital, donde fué en busca de mejoría.

Constipados - Toses
BRONQUITIS
CATARROS
ALQUITRÁN GUYOT
LICOR · CÁPSULAS
PASTA PECTORAL

Exigir el verdadero ALQUITRÁN GUYOT
Todos estos productos llevan el marbete en tres colores violeta, verde, rojo y la dirección de la Casa FRÈRE 19, rue Jacob. PARIS
Unicos Representantes: CAILLON & HAMONET
Belgrano 648 Buenos Aires

TAPADOS

EN NUESTRO DEPARTAMENTO DE TAPADOS Y PIELES PRESENTAMOS EL MÁS VASTO E INTERESANTE SURTIDO, EL QUE RESPONDE EN UN TODO A LA ÚLTIMA EXPRESIÓN DE LA MODA ACTUAL.

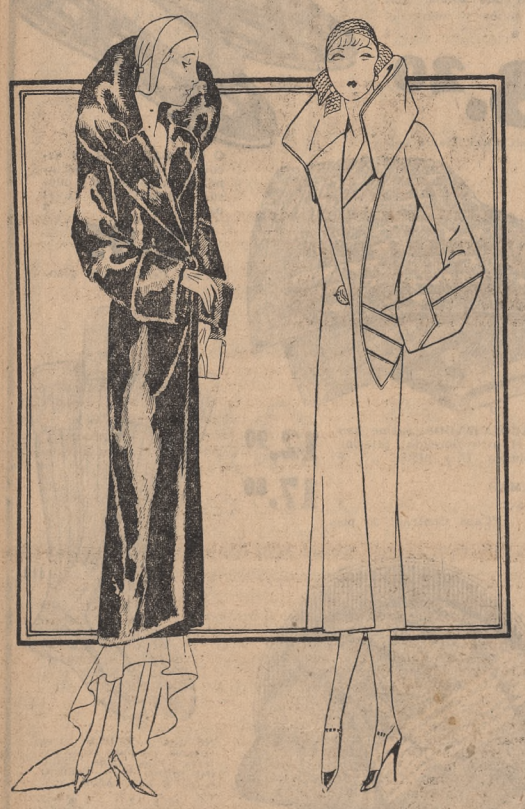

De loutre chapal de fina clase; modelo elegante, con gran cuello bulloné y rico forro de seda.

250.00

De terciopelo de lana, clase superior, en colores de gran moda; con moderno cuello y novedosos bolsillos; medio forro; modelo muy chic.

42.50

Anexo (3er piso)

Gath & Chaves

FLORIDA esq. CANGALLO - Bs. AIRES

Pequeña y Elocuente Historia a propósito DE Hernias

Tres estudiantes conversaban en un coche del tren:
"—Lo habían operado dos"
"veces - decía el joven de"
"la Academia Militar refi-"
"riéndose a su progenitor -"
"y todo fué inútil. Lo que"
"sufrió mi pobre padre no"
"es fácil que Vds. lo pue-"
"dan imaginar".
"El era la actividad en per-"
"sona y había ensayado"
"cuantos bragueros le ha-"
"bían recomendado, hasta"
"que consintió finalmente"
"en una segunda operación"
"tan inútil como la prime-"
"ra, al poco tiempo".
"Ahora ya puede dedicarse"
"a los negocios como an-"
"tes, y ya vuelve a jugar"
"al Golf que es su pasión"
"favorita, sin ningún temor"
"a que su hernia se le es-"
"trangule, y sin que note"
"la menor molestia. El mis-"
"mo se cree que ya no tie-"
"ne hernia".

Es conveniente que todos los que padecen de hernia sepan que ese y otros centenares de casos con idéntico buen resultado, se deben al uso de los renombrados

Reductores Científicos MARVEL

Son recomendados por todos los que conocen sus inimitables méritos.

Téngase bien presente que no todos los herniados pueden ser operados, y aun en el caso de serlo, no deben olvidar la consecuencia inútil, muchas veces, del padre del estudiante militar.

Evite complicaciones futuras y empiece a usar los

Reductores Científicos MARVEL

para su completo bienestar.

Pida folletos explicativos a

MARVEL

PIEDRAS esq. VICTORIA
BUENOS AIRES

NEWARK
Satisface a todos

GARANTIA

El CALZADO NEWARK presta buen servicio. Si Vd. compra un par y no le diera resultado satisfactorio se lo cambiaremos por otro par nuevo.

PRECIO UNICO
$ 12.80 EL PAR

Se ha impuesto por su Calidad

Somos importadores de la materia prima y toda la producción de nuestra fábrica se vende directamente al público, en nuestras propias casas de venta.

Modelo 768

En zebú negro combinado con oscaria negra.
En zebú color combinado con oscaria color.
Todo en oscaria color.
Todo en oscaria negra.

Modelo 825

En oscaria negra y color y En anca de potro color y negra.

Modelo 766

DE MODA
En oscaria negra y color.
En anca de potro color y negra.
En cabritilla charolada y negra.

PARA apreciar la Alta Calidad de los Calzados **NEWARK** así como el surtido inigualable de modelos, invitamos cordialmente a Vd. a visitar nuestros Salones de Exposición y venta, con la seguridad de que ha de hallar el calzado de su predilección.

Extenso surtido de modelos en cueros legítimos de sapo, camaleón, lagarto, etc., a $ 12.80 el par

Si Ud. usa Calzado Newark, lo seguirá usando siempre.

Modelo 1369

En cabritilla color africano, moka, charolada y demás colores de moda.

Modelo 1317

En cabritilla color africano, moka, beige, gris, charolada y negra.

Modelo 216

En cabritilla africano, moka, marfil, beige, negra y charolada.
En gamuza negra y blanco.
En raso blanco y negro.

El Calzado Newark se vende a $ 12.80, pero vale mucho más.

PEDIDOS DEL INTERIOR se despachan en el día. - Incluir 0.50 para gastos
Giros y Correspondencia a la Administración: CORRIENTES 743-751. Fábrica: Independencia 4157.
CASAS DE VENTA:
CORRIENTES 743 - FLORIDA 245 - CARLOS PELLEGRINI 342 - FLORIDA 40

CALZADOS NEWARK
VALEIRAS Hnos

NOMBRE .....
LOCALIDAD .....
DIRECCION .....
F. C. ..... N.

PROVINCIA DE CORDOBA

OBTUVO EL GOBIERNO UN PRESTAMO A CORTO PLAZO POR 6.000.000 DE DOLARES

La operación fué concertada con varias firmas norteamericanas al 99.50 por ciento

CANCELACION DE DEUDAS

(De nuestra agencia)

CORDOBA, 12. — El gobierno de la provincia ha firmado esta tarde el contrato que se venía gestionando desde hace algún tiempo, de préstamo a corto plazo por la suma de 6.000.000 de dólares, con las firmas norteamericanas Hallgarten y Cía., Kissen, Hinnicut y Cía y The First National Old Colony.

La operación ha sido concertada al seis por ciento de interés y al precio de 99 1|2 por ciento. Como resultado de esta operación y según lo establecido en los contratos respectivos será retirada la letra de 1.200.000 dólares últimamente emitida en Nueva York, como asimismo las letras de tesorería emitidas recientemente por la provincia para efectuar la cancelación de numerosas deudas pendientes.

El préstamo a corto plazo se hace de acuerdo con la autorización que contiene la ley, que faculta la contratación del empréstito de los 72.000.000 de pesos.

Una conferencia telefónica

CORDOBA, 12. — Desde el propio despacho del ministro de Hacienda de la provincia se estableció esta tarde una comunicación telefónica con Nueva York. Dicha conferencia se realizó entre un representante de los banqueros de dicha plaza, con los cuales se celebró hoy el contrato del préstamo a corto plazo por valor de 6.000.000 de dólares, y D. Oscar R. Müller, que fué el que ocupó en primer término el aparato.

Se pudo así saber por medio del teléfono que los títulos respectivos habían sido colocados hoy mismo en la Bolsa neoyorquina, apenas recibido el telegrama de los Sres. García Victorica y Müller, encargados de firmar aquí el compromiso.

Luego habló el ministro de Hacienda, D. Agustín Garzón Agulla, para saludar al vicepresidente del sindicato de banqueros, congratulándose del éxito de la operación.

Es ésta la primera transmisión telefónica que se realiza entre Córdoba y los Estados Unidos, habiendo resultado ella totalmente satisfactoria.

CONTINUO TRABAJANDO EL JUEZ FEDERAL EN EL PROCESO DEL FRAUDE

Acerca de algunas diligencias se mantiene reserva para no entorpecer el procedimiento

ACTITUD DEL RADICALISMO

(De nuestra agencia)

CORDOBA, 12. — El juez federal Dr. Villar Palacio trabajó esta tarde con su habitual dedicación en el sumario que se instruye por el fraude electoral.

El magistrado adoptó algunas providencias que se dieron a conocer. No se hizo lo mismo, en cambio, con otras, acerca de las cuales se guardó estricta reserva, para no entorpecer la acción de la justicia, según se dijo.

Entre estas últimas figuraría la detención ordenada contra uno de los participantes en los hechos, ya mencionado en diversas oportunidades, miembro del radicalismo personalista y de figuración importante en sus filas.

Además, se ha citado para mañana al subcomisario Luis Cerrutti y a los oficiales Quesada, Carusso y Gener, entre los cuales deben producirse diversos careos.

No ha sido recusado el Dr. Villar Palacio

CORDOBA, 12. — Hasta estos momentos no ha sido presentado el escrito de recusación que se anunciaba contra el Dr. Villar Palacio.

En los corrillos del juzgado federal recogimos el comentario de varios letrados. Todos ellos condenaban este recurso, cuya preparación habrían sido las sucesivas cartas publicadas atribuídas al Dr. Pedro E. Vivas, contra el que pesa una orden de detención, como es sabido, y es, a la vez, abogado defensor de varios acusados.

Las referidas cartas se han limitado a un ataque al juez, sin aportar nada nuevo al asunto, y únicamente han servido de pretexto para que su autor reiterara su solidaridad con los presos que se hallan entre rejas, desde la calle, donde él se encuentra.

Según una noticia llegada al juzgado, el Dr. Vivas ha sido visto en uno de los automóviles de la propia policía.

La causa de la recusación sería, pues, la enemistad entre el juez y el procesado, por las expresiones de este último, posteriores, desde luego, a la iniciación de la acción judicial.

Actitud de los radicales personalistas

CORDOBA, 12. — La situación que se ha creado al Partido Radical de Córdoba con motivo del fraude electoral y las acusaciones reiteradas de la prensa y de la opinión en general contra sus hombres señalados como culpables han determinado un pedido hecho por concejales, diputados y senadores componentes de la agrupación a las autoridades centrales de la misma en el sentido de que influyan para que reasuma la presidencia del comité de la provincia don José María Martínez, que la abandonó a raíz de estos hechos, ausentándose a la metrópoli, de donde no ha vuelto más.

Estiman los autores de la solicitud que es necesario que el partido se defienda de las imputaciones que comprometen su buen nombre.

Será reanudado hoy el servicio de los tranvías

Quedó ayer resuelto el conflicto entre la empresa y los obreros

CORDOBA, 12. — A raíz del arreglo a que se llegó hoy entre los tranviarios y la empresa, mañana será reanudado el servicio de tranvías. La huelga se arregló en esta forma: la empresa readmite a los 28 obreros declarados cesantes. No readmite, en cambio, a siete empleados que figuraban en el pliego de condiciones. Este mismo pliego será objeto de nuevas discusiones.

El Poder Ejecutivo autorizó la construcción de un camino

CORDOBA, 12. — El Poder Ejecutivo de la provincia ha autorizado la inversión de la suma de 15.800 pesos en la ejecución de las obras de construcción del camino de Guasapampa a Gacho y Tuclame, del departamento Minas.

En Villa del Rosario ocurrió un grave accidente

Volcó un camión en una curva y resultaron muerto el motorista y heridos seis pasajeros

VILLA DEL ROSARIO, 12.—Hoy a las 5 se produjo un accidente de automóvil en el camino a Santiago Temple, a dos leguas de esta villa. Al dar vuelta en una curva, volcó el camión de la compañía constructora del F. C. C. A. Hopkins y Gardon Limitada, resultando muerto el motorista Carlos Dalmolín y heridos Perkens, Francisco Rojis, José Ortiz, José García Peza, Daniel Dalmolín y Pedro Lobrera, el primero y el último, graves.

Las víctimas iban a Río Primero a hacerse cargo de un trabajo. Esta jefatura instruye el sumario.

Partirá hoy para la Capital el presidente del Partido Demócrata

CORDOBA, 12. — Mañana se ausentará para Buenos Aires, de donde seguirá el viernes con destino a Europa, el presidente del Partido Demócrata, ingeniero Emilio F. Olmos, a quien acompañará su familia. El ingeniero Olmos permanecerá en el Viejo Mundo hasta fin de año.

El mencionado político ha dirigido una nota al vicepresidente del comité central del partido, D. Carlos Alfredo Astrada, comunicándole su partida para Europa y poniéndole en posesión de la presidencia mientras dure su ausencia. El Sr. Astrada se hará cargo de estas funciones mañana por la tarde.

En la Facultad de Medicina se realiza una encuesta

CORDOBA, 12. — La secretaría de la Facultad de Ciencias Médicas ha enviado una nota a los profesores de la misma, solicitando en nombre de la Comisión de Enseñanza, que informen sobre la conveniencia de limitar el número de alumnos, adaptándolo a la capacidad del aula de que dispone; la selección de los alumnos, y la forma en que podría realizarse. Agrega que a los fines de mejor ilustración de aquella comisión, el profesor podrá consignar cualquier observación relacionada con los tópicos que se mencionan.

Será celebrado en ésta el bimilenario de Virgilio

CORDOBA, 2. — Entre un grupo de profesores de la Universidad, artistas y hombres de letras de esta ciudad ha surgido la idea de constituir un comité para celebrar el bimilenario de Virgilio.

Se descuenta que la Universidad patrocinará dicha celebración, poniendo a contribución de la misma su más decidido apoyo. Las autoridades universitarias cederán la sala principal del instituto para que sea asiento de los homenajes que se realizarán.

Hubo elección de autoridades en el Centro Estudiantes de Derecho

CORDOBA, 12. — Se realizaron las elecciones para designar autoridades del Centro de Estudiantes de Derecho, presidiendo el acto el prosecretario de la Facultad. Resultó triunfante la lista encabezada por D. Fernando Solá.

Declinó una demostración el doctor Antenor Tey

CORDOBA, 12. — El Dr. Antenor Tey ha declinado la demostración de desagravio que había resuelto ofrecerle el Círculo de Universitarios de Córdoba por el reciente atentado de que fué víctima en el Hospital de Clínicas por parte del estudiante Raúl Noble Aráoz.

Notas teatrales

CORDOBA, 12. — Para mañana por la noche se anuncia la presentación en el Teatro Rivera Indarte del coro de cosacos del Don Platoff, conjunto cuya actuación ha despertado gran interés, dado los elogiosos antecedentes que respecto del mismo se tienen.

—En el Novedades sigue actuando con bastante aceptación la compañía de revistas que dirige Ivo Pelay, cuyas primeras figuras femeninas son Amanda Las Heras y Laura Pinillos.

—En la Comedia terminará mañana su exitosa temporada el conjunto de teatro breve que encabeza el actor Ramírez. Este intérprete efectuará esta noche su función de honor y beneficio.

Fueron velados en el stud El Bosque los restos de un aprendiz

CORDOBA, 12.—Mañana serán sepultados los restos del aprendiz José Plácido Medina, que falleció víctima de un accidente en el hipódromo local.

El dueño del stud El Bosque, don Pedro Marcattini, cuyos caballos corría aquél, dispuso que el cadáver fuera velado en el local del mismo. Ante la capilla ardiente levantada en el mencionado local ha desfilado una gran cantidad de compañeros de trabajo y amigos del aprendiz.

CATAMARCA

Protesta el comercio por el auge de los juegos de azar

CATAMARCA, 12. — Los principales comerciantes se dirigieron al ministro de Gobierno protestando por la instalación de numerosos garitos que funcionan en ésta, solicitando su cierre.

Las autoridades son duramente censuradas por la indiferencia que observan ante el auge que va tomando el juego de azar, y ahora más que nunca, con los peregrinos a la Virgen del Valle han afluído numerosos tahures que desarrollan sus actividades ante la complacencia inexplicable de la policía y algunos hasta con patente municipal. Las reuniones que provocan estos últimos se ha dado en llamarles romerías. Los garitos son frecuentados también por menores.

LA MUJER Y EL HOGAR

El azul de moda

El azul llamado nocturno es un tono muy intenso, con reflejos, que toma su nombre del color obscuro aterciopelado de ciertos cielos de la noche, muy azules; es uno de los co-

Ilustramos un sombrero de terciopelo y taupé soleil con un broche de strass. El modelo es marrón del mismo tono que el cuello de nutria del tapado de tweed

lores que está más de moda en París para los trajes de noche, y puede decirse también que es de los que sientan mejor.

Se ve en infinidad de telas; se usó en terciopelo, en el invierno, y ahora en la primavera parisiense, en taffetas, georgette, tul y chiffon y en terciopelo y pana para los tapados.

Es de muy bonito efecto; un color serio y distinguido y a la vez muy juvenil si el corte es sencillo, por lo menos en apariencia.

SECRETOS DE BELLEZA

La caspa

Llegará un día, y muy pronto, en que la caspa sea una preocupación tan absorbente como lo es hoy la piorrea, y se tratará de preservarse de ella desde la primera infancia, que es precisamente cuando en realidad debería empezar el tratamiento. Apenas se note el menor indicio en los niños de pocos meses deberá usarse aceite de almendras; si se pone por la noche, a la mañana siguiente se habrá levantado sola y se podrá pasar un peine fino, con cuidado de no irritar el cuero cabelludo ni sacarla a la fuerza; convendrá seguir este tratamiento hasta que haya desaparecido por completo la caspa.

Cuando los niños sean mayores se les dará un masaje suave tres veces por semana para estimular la circulación. Si se nota la menor infección en el cuero cabelludo se usará algún ingrediente antiséptico, como aceite de alquitrán, para dar el masaje, lavando la cabeza a la mañana siguiente.

Si se tiene pelo grasoso conviene más usar un líquido compuesto con tintura de yodo (pero no para las rubias), alquitrán líquido o una solución alcohólica de ácido salicílico. Las cabezas secas pueden hacerse el tratamiento una vez por semana. Las grasosas varían según la infección. Algunas lo necesitan todos los días.

El masaje es muy bueno, pero algunas veces no conviene; si se tiene caspa u otra infección cualquiera el masaje puede causar irritación y extenderla.

El cepillarse el pelo no influye sobre su crecimiento, sino que lo conserva mejor; el pelo quebrado se desprende. Lo importante es que el cepillo esté limpio. Se lavará una o dos veces por semana con agua y amoníaco, secándolo al sol.

Las personas que sufren de esa caspa que pica, que es casi una eczema, no deberán mojarse el pelo, sino usar una loción.

Las lociones tienen de bueno que la parte de aceite que las componen dan brillo al cabello y el alcohol posee cualidades estimulantes y asépticas.

El aire y el sol convienen al pelo, siempre que no sean exagerados, porque el sol excesivo lo quema y lo aclara. El calor y la humedad son nocivos.

LOS ACCESORIOS ELEGANTES

Cada día hay mayor refinamiento en los accesorios. Con las modas nuevas y las diversas formas se han amplificado también los accesorios.

La idea del conjunto ha perdido su estricteza, desde que éste no es ya escueto y liso como en las pasadas estaciones. Hoy, por el contrario, con

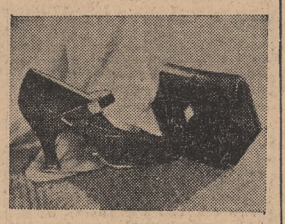

Heilstern ha creado este bonito conjunto de cartera y zapatos para la noche, de muaré marrón con vivos de cabritilla oro viejo y broche de strass

un nuevo juego de accesorios se cambia el aspecto de un traje.

Ya que éstos exigen más cantidad

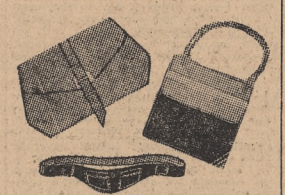

Cartera de Molyneux de cuero azul nocturno; cierra con una correa pasada sobre dos placas de cristal.— Cartera negra de Molyneux, con cierre muy original: boquilla de metal y vuelta de cuero rojo.— Cinturón para sport de Champcommunal, de charol negro con bolsillos

de tela, hay que procurar establecer el equilibrio de alguna manera.

Los cinturones están a la moda, porque subrayan el talle; por lo tanto se hacen de toda clase de materiales: la misma tela del traje, cuero, charol, gamuza, gros grain, etc. Ilustramos hoy uno de forma muy práctica para sport, con dos bolsillos.

CIENCIA DE OFFICE

Para lavar cualquier prenda de seda blanca, se echará un poquito de alcohol en el agua del último enjuague, para que no se ponga amarillenta.

* * *

Los vidrios y espejos se lavan con papel mojado y escurrido y se secan con otro papel seco. Cuando más fino sea el papel resultará mejor; pero quedan muy bien con papel de diario, arrugándolo entre las manos, para que se ponga más suave.

ENSALADA TUNECINA

Se quita el carozo y se pica un cuarto kilogramo de dátiles; se mezclan cien gramos de nueces y taza y media de manzana, ambos picados muy fino, y se agrega lechuga blanca; se mezcla bien y se le pone mayonesa con apio picado. Se sirve con carne de ternera o de cordero asada.

AMBROSIA MODERNESQUE

Se les quita la cáscara a dos naranjas grandes y se cortan en rebanadas, lo más finas que sea posible; se colocan sobre los platos de postre o en una fuente y se espolvorean con un poco de coco rayado sobre un poco de azúcar molida, que se habrá puesto previamente sobre las naranjas. Se coloca una capa de ananá de tarro, encima; éste se pisará quedando como puré; y sobre ésta, otra capa de naranjas cortadas, azúcar, coco y ananá y una tercera capa de naranjas, que se cubrirá con bastante coco y unas bananas cortadas en rebanadas finas. En lugar de bananas puede ponerse un poco de dulce de frutilla o frutillas sueltas cuando las haya frescas. Se adorna con guindas confitadas y hojas verdes.

LA COCINA A TRAVES DE LAS EDADES

Entre los griegos hubo en la cocina como en todas las demás manifestaciones, muchos cambios: hubo estoicos que trataron de observar la mayor sobriedad y epicúreos que ponían toda su felicidad en los placeres de la mesa.

En el siglo de Pericles los "menús" comprendían las sopas, pescados asados, fritos o hervidos, acompañados los últimos por una salsa al aceite con vinagre, yemas de huevo y hierbas finas, origen de nuestra "remoulade", carne de cerdo, de oveja y de vaca; aves, sobre todo, el ganso blanco, engrasado y acompañado con higos frescos; caza asada o guisada acompañadas de diversas salsas, unas dulces, a base de miel; otras picantes, a base de vinagre; legumbres, postres variados, frutas de toda clase, quesos, pastelería, y entre éstos, algunos espolvoreados con sal, que comemos hasta ahora; algunos dulces que fueron, quizá, las primeras tentativas de hacer budines.

Como bebidas empleaban la leche, vinos indígenas o extranjeros, al natural, cocidos o ahumados; el hidromiel y la "cervoise", que era una bebida análoga a la cerveza; cerveza y tisanas. Los vinos nativos más apreciados eran los de Corinto, Acanthos y los de las Islas Jónicas; entre los vinos extranjeros los de Siracusa, Falerno, Esmirna, Fenicia, Egipto y en particular los de la Tebaida.

El desayuno y el almuerzo eran frugales; en cambio, la comida era copiosa y se componía de varios platos. Antes del postre los sirvientes llevaban a los convidados, agua, perfumes y coronas de flores y hojas. Después de esto se servían las bebidas. A los postres había representaciones mímicas, lecturas, cantos y danzas; y era el momento en que los invitados, excitados con los vinos, desplegaban su "esprit" en alegres conversaciones y ocurrencias.

Con todo empezaron a manifestarse síntomas de decadencia. Habían tomado de los libios la costumbre de comer acostados y acabaron viviendo únicamente para comer. En vano Hypócrates, en nombre de la higiene, y Sócrates, en el de la moral, se esforzaron luchando contra la invasión de la gula. Un siglo después de Pericles, 146 años antes de Cristo, fué dominada por Roma.

PRECIOS DEL DIA EN LAS FERIAS FRANCAS Y MERCADOS MUNICIPALES

(Los precios que se indican en seguida son los fijados por la Superintendencia de Mercados)

Verduras—			
Arvejas, kilo	Desde $ 0.80	a	1.—
Apio, cada uno	" " 0.10	"	0.25
Alcauciles, doc.	" " 0.70	"	1.20
Acelga, docena	" " 0.20	"	0.30
Achicoria, docena.	" " 0.15	"	0.25
Ajíes, docena	" " 0.05	"	0.10
Id. grandes verdes	" " 0.40	"	0.60
Id. morrones	" " 0.80	"	1.—
Id. colorados	" " 0.50	"	0.60
Batatas, el kilo	" " —	"	0.10
Id. 2 kilos	" " —	"	0.15
Berros, atado	" " —	"	0.10
Brócolis, c|u.	" " 0.10	"	0.20
Berenjenas, doc.	" " 0.40	"	0.60
Chauchas bal. kg.	" " 0.80	"	1.20
Id. finas	" " 0.80	"	1.20
Chauchón, el kilos	" " 0.60	"	0.70
Coliflor, cada uno	" " 0.20	"	0.40
Cardos, cada uno	" " 0.20	"	0.40
Coles, docena	" " 0.20	"	0.25
Cebollas esp. kg.	" " 0.10	"	0.15
Id. verdeo, atado	" " —	"	0.05
Espárragos, atad.	" " 0.70	"	0.90
Escarola, doc. ata.	" " 0.20	"	0.30
Id. esp. c|una	" " —	"	0.05
Espinaca doc. ata.	" " 0.50	"	0.60
Grilos, atado	" " —	"	0.05
Hinojo, c|u.	" " —	"	0.05
Lechuga, id. id.	" " 0.30	"	0.40
Id. arrepo'da. c|u.	" " —	"	0.05
Morrones col. doc.	" " 0.80	"	1.—
Papa blanca, kg.	" " 0.10	"	0.15
Id. de Mendoza.	" " —	"	0.20
Id. blanca	" " 0.10	"	0.15
Id. bocha	" " —	"	0.10
Id. francesa	" " —	"	0.20
Porotos col. kg.	" " 0.70	"	0.80
Id. manteca, kg.	" " 0.30	"	0.40
Repollos blac. c|u.	" " 0.10	"	0.20
Id. negros, c|u.	" " 0.05	"	0.10
Id. Bruselas, kg.	" " 0.70	"	0.90
Rabanitos, atad.	" " —	"	0.05
Remolacha, atad.	" " —	"	0.05
Radicha, atado	" " —	"	0.05
Salsifí, atad.	" " —	"	0.10
Tomates, doc.	" " 0.60	"	1.—
Zapallitos, doc.	" " 0.60	"	1.—
Id. largos, doc.	" " 0.60	"	1.—
Zapallos, c|u.	" " 0.50	"	1.—
Zanahoria, atado	" " —	"	0.05
Frutas—			
Ananás, c|uno	" " 0.40	"	0.70
Bananas, doc.	" " 0.20	"	0.40
Granadas, doc.	" " 0.60	"	0.80
Limones, docena	" " 0.50	"	0.60
Manzanas C. Suc.	" " 0.60	"	1.80
Id. blanquitas	" " 0.20	"	0.50
Id. amer., doc.	" " 0.60	"	1.20
Id. deliciosas, doc.	" " 1.50	"	2.50
Id. chilenas, doc.	" " 0.80	"	1.80
Mandarinas, doc.	" " 0.40	"	0.70
Membrillos, doc.	" " 0.60	"	1.20
Melones, cada uno	" " 0.20	"	0.60
Id. amer., c|uno	" " 0.20	"	0.60
Id. Valencia, c|u.	" " 0.20	"	0.60
Naranjas correnl.	" " 0.40	"	0.50
Peras, docena	" " 0.30	"	0.60
Id. especiales, doc.	" " 1.50	"	2.—
Sandías, cada una	" " 0.30	"	0.60
Uva negra, el kg.	" " 0.40	"	0.60
Id. moscatel, kg.	" " 0.50	"	0.60
Id. rosada, kg.	" " 0.40	"	0.50
Id. cereza, kg.	" " 0.40	"	0.50
Aves, huevos y productos de caza—			
Gallinas esp., yun.	Desde $ 5.30	"	5.70
Id. comunes, id.	" " 4.20	"	4.70
Gansos gordos	" " 4.50	"	5.—
Pollos grand. yun.	" " 4.50	"	5.—
Id. medianos	" " 3.90	"	4.20
Id. chicos	" " 2.80	"	3.20
Patos criollos	" " 3.—	"	3.50
Id. marruecos, id.	" " 2.90	"	3.20
Pavos esp., yun.	" " 11.50	"	13.50
Pavitas, id.	" " 6.—	"	6.50
Perdices	" " 0.70	"	1.—
Patos silvestres	" " 1.60	"	1.80
Liebres, c|u.	" " 1.60	"	1.80
Martinetas color.	" " 2.—	"	2.50
Id. copetonas	" " 1.—	"	1.20
Huevos, doc.	" " —	"	0.95
Otros artículos—			
Pan de 1a. kilo.	Desde $ —	"	0.25
Pan de 2a.	" " —	"	0.20
Rondines flauta y pan chico	" " —	"	0.30
Tallarines, kilo	" " 0.60	"	0.80
Manteca en paq.	" " —	"	1.80

UNA ATRACTIVA OCASION

FRAZADA

En lana color vicuña, con guarda rosa o celeste, toda ribeteada alrededor; de mucho abrigo y gran duración. Para dos plazas, $ 17.50; para plaza y media, $ 13.50; para una plaza. . . . . $ 9.80

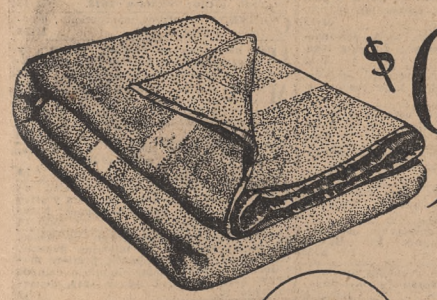

Harrods

Florida, 877 · U. T. 31 (Retiro) 4901.

El cambio de alimentos y de clima es el peor peligro que un viaje entraña, y por muchos años la mejor salvaguardia ha sido este laxante agradable e inofensivo. "SAL DE FRUTA" ENO

Marca de ENO'S "FRUIT SALT" Fábrica

Lanas para tejer

"Peacock" la mejor lana para cualquier clase de tejidos, no se altera al lavado, conserva siempre su suavidad y color. Hemos recibido el nuevo surtido, compuesto de 60 colores lisos y jaspeados, en 2, 3, 4, 6 y 8 hilos.

Lana "Lady Betty", blanca sin retorcer, en 2, 3 y 4 hilos, especial para ropita de Bebé.

Lana "Spaced" exclusividad de la casa, combinados en 3 tonos, resultando en el tejido dibujos originalísimos, especial para pullovers y sacos para la estación.

Lana sedificada en 2 y 3 hilos, especial para sweaters y varios tejidos, en los colores de mayor actualidad.

Lana "Angora" especial para vestiditos, sacos, echarpes y gorras para niños y señoras, nuevo surtido de colores, recientemente recibido.

Pidan muestras!

AULD'S Tienda Inglesa

Completo surtido en toda clase de agujas para todos los tejidos.

Bmé. Mitre 970

LA OPORTUNIDAD DE HOY

LO MAS NUEVO — DE EXCELENTE CALIDAD a PRECIO ADHEMAR

PULL OVER DE LANA FRISADA fondo liso con guardas bien combinadas al tono, de mucho abrigo y duración, modelo como el dibujo y otros distintos confeccionados exclusivamente para nuestra Casa, bonito surtido de colores, talles del 42 al 52 . . $ 3.90

De corte elegante — Confección perfecta y riquísima calidad, a precio de verdadera oportunidad.

REGIO TAPADO EN PIEL LOUTRE COLOMBIA MUY SOUPLE, artículo de mucha duración, todo forrado en broché, modelo como el dibujo, gran cuello en negro y otros con cuello y puños en colores, talles del 42 al 54. SOLAMENTE PARA HOY . . . . . $ 92.-

ADHEMAR CANGALLO y SUIPACHA

URINARIAS AMBOS SEXOS

LO MAS EFICAZ, COMODO, RAPIDO, RESERVADO Y ECONOMICO

Sin lavajes, inyecciones ni otras molestias y sin que nadie se entere sanará usted rápidamente de la blenorragia y demás enfermedades de las vías urinarias en ambos sexos, por antiguas y rebeldes que sean, tomando, durante unas semanas, 4 o 5 Cachets Collazo por día. Calman los dolores al momento y evitan complicaciones y recaídas. Pida folletos gratis a Específicos Collazo, Moreno 1027, Buenos Aires, o a la Farmacia del Cóndor, Rosario. — Precio $ 6.50.

Departamento N. de Higiene, certificado No. 5523. Venta libre.

LA MISTERIOSA DESAPARICION DE SHEILA O'SHAY

Por NANCY BARR MAVITY 31

Debo añadir que han sido requeridos en muchas ocasiones mis servicios para encauzar una investigación en trámite, con el resultado de que algunas veces los supuestos culpables fueron puestos en libertad sin necesidad de verse la causa y de que en otras fué identificado prontamente el criminal a quien se buscaba.

Era evidente que el jurado se mostraba poco a poco impresionado por esta serena exhibición de prestigio científico. La mayor parte de los procesos mencionados por el doctor Cavanaugh habían conmovido ruidosamente en su tiempo a la opinión pública, y el nombre del doctor rodado por las columnas de los diarios y revistas como el de un mago que pelando a medios de taumaturgia lograba siempre descubrir la verdad por muy oculta que ella estuviera. Por otra parte, sus obras, escritas en forma asequible, contaban con cientos de lectores aparte de los médicos y la gente del foro.

Se sabía asimismo que no se había registrado nunca la circunstancia de que el doctor Cavanaugh fracasara en la solución de cualquier problema judicial que se le encomendase, y que los veredictos de los jurados se inclinaban siempre del lado de la opinión que el médico sustentara.

—Me parece saber, doctor — siguió preguntando Graham — que es usted conocido como "el hombre que no se equivoca nunca".

—¡Oh, por Dios!... — protestó cortésmente el doctor Cavanaugh —. Hay que atribuir por mucho esa leyenda a la exageración popular... Lo que ocurre es que empiezo por no dejarme engañar por mis propios errores.

Radiante como un empresario que ve que su primera actriz está conquistando rápidamente el favor del público, Graham continuó el interrogatorio.

—¿Conoce usted al procesado?

—Sí.

—¿Le ha examinado usted profesionalmente?

—Sí.

—¿Quiere usted tener la bondad de exponer al jurado las circunstancias y el resultado de este examen médico?

—He visto al acusado en más de una ocasión.

Graham quedó sorprendido grandemente al oírlo, pero se rehizo en el acto.

—Perfectamente. Le ruego que dé comienzo a su testimonio.

El doctor Cavanaugh se dirigió al juez con una leve inclinación de cabeza.

—Procuraré ser todo lo breve y la menos técnico posible. Y si la sala y el jurado me lo permiten, expondré los pormenores de las relaciones que he mantenido con el acusado.

—La sala pone a disposición del testigo todo el tiempo que estime necesario — afirmó el juez.

Se echaba de ver que le trataba con singular respeto. No miraba ya hacia la ventana ni tenía el gesto de atención forzada de sesiones anteriores. Era ésta la primera ocasión que se le ofrecía de asistir a una actuación del doctor Cavanaugh y experimentaba gran interés al respecto.

—Empezaré entonces por referirme — dijo Cavanaugh — a la primera hora de la tarde de un día del mes de marzo último en que, al regresar yo del campo de golf, encontré a un individuo de quien hoy sé que se llama David Orme sentado en la escalerilla de piedra de mi casa obstruyendo la entrada.

El fiscal y el defensor dieron a un mismo tiempo un respingo. Graham miró al médico como preguntándole qué quería significar aquel inesperado prólogo. Pero ajeno en apariencia a la impresión causada por sus palabras, Cavanaugh había vuelto la cabeza hacia la tribuna del jurado y se arrellanaba cómodamente en su asiento.

—¡Ha estallado la bomba! — comentó, excitado, uno de los "A y B".

—Fíjate en la cara que pone Graham — respondió el otro dándole con el codo —. Se ve que el buen hombre no contaba con esto.

—¡Silencio en la sala!

Desistiendo de explorar con la mirada la intención de Cavanaugh, Graham se esforzó en adoptar un aire de absoluta indiferencia.

—¿Quiere manifestar el testigo en qué fecha exacta ocurrió el encuentro a que alude? — preguntó como sin dar importancia al formulismo.

—El cuatro de marzo próximo pasado.

El defensor y el fiscal brincaron de nuevo en sus sillas.

—Per... done usted, pero no he oído bien... — tartamudeó Graham—. ¿Quiere usted repetir la fecha?

El doctor Cavanaugh contempló a Graham con expresión en la que podía advertirse algo como una sombra de bondadosa ironía.

—He dicho — respondió alzando la voz cual si acabara de darse cuenta de que el defensor era un poco sordo — el cuatro de marzo próximo pasado.

Graham no podía dar crédito a lo que escuchaba.

—Pero esa fecha... es anterior a la de la desaparición de Sheila O'Shay...

—Exactamente... — asintió Cavanaugh en amable tono.

CAPITULO 46

—Prosiga.

Con estas palabras Graham se desentendió del asunto y se abandonó y abandonó a David Orme y al Dr. Cavanaugh. Ya no dirigió el interrogatorio, sino que se limitó a ser parte de la audiencia, echando una rápida ojeada al fiscal, con la esperanza de que el acusador estuviese demasiado absorto en su propio asombro para advertir que su contrario lo compartía.

¡—A la sazón Orme era presa de extrema agitación. Me contó que al pasar por la casa había visto mi nombre en la chapa de la puerta. La mucama le dijo que yo había salido y que sólo atendía enfermos de pago, lo cual no impidió que se quedara esperando en las gradas.

Me dijo en seguida que estaba sin dinero y me pidió que le ayudase en lo que llamaba "una crisis tremenda". Lo hice entrar en mi consultorio, le administré un sedativo liviano y, una vez que se tranquilizó, le pregunté por la índole de su malestar. Resumiré su declaración en la forma más sucinta posible, para no fatigar al auditorio.

El Dr. Cavanaugh hizo una pausa y miró al jurado como disculpándose cortésmente. Todos los rostros estaban pendientes de él con intenso interés, incluso el del propio juez.

—Mr. Orme me dijo entonces que casi durante un año había padecido de una falta absoluta de memoria de los sucesos anteriores; es decir, que su memoria le fué fiel durante el tiempo comprendido entre el pasado abril y ahora, y que le abandonó por completo en lo tocante a los acontecimientos anteriores a ese período. Como quizá ustedes sepan, ese estado de amnesia recibe el nombre técnico de fuga.

El jurado lo ignoraba, pero agradeció la lisonja disimulada y procuró aparentar que lo sabía.

—Remonté cuidadosamente la historia personal del paciente en el curso de los once meses últimos. Si se me permite que emplee una metáfora imperfecta, era como si la faja de continuidad del caudal de recuerdos que nos hace conscientes de nosotros mismos como personalidades ininterrumpidas se hubiese roto en un punto dado, sin que fuera posible atar los cabos rotos.

El paciente se encontró en mitad de un camino rural, sin sombrero ni equipaje. Si tuvo un saco con dinero y un documento de identidad los perdió o se los robaron. El único medio de identificación que acertó a hallar fué una pluma fuente en su bolsillo, con las iniciales "D. O." grabadas en el aro de oro que circundaba el tubo.

Desde entonces hasta aquel momento, durante once meses, había trabajado como peón de estancia, con el nombre de Daniel Osgood, que le sugirieron las iniciales grabadas en la lapicera.

Había ido de aquí para allá, con la esperanza de que al cabo algún paisaje o circunstancia le recordarían su vida pasada. El día en que le hallé, acababa de recibir su primera sugestión, su primer estímulo, que pareció haber suscitado una respuesta relacionada con su vida pasada. Espero que no me estaré extendiendo demasiado en pormenores.

Harry soltó el lápiz.

—¿Qué te parece — preguntó a su hermano — el sentido de lo dramático que tiene el viejo? Siempre que llega a los momentos críticos pregunta al jurado si lo está cansando.

Por excepción, el juez estaba harto abstraído para reconvenir a los que así violaban la orden de guardar silencio.

—Prosiga, doctor — dijo —. El tribunal tendrá agrado en escuchar cuanto usted necesite decirle.

—La circunstancia a la que me refiero fué una película. Orme u Osgood, como le llamaba entonces, entró en un cinematógrafo, más para buscar dónde sentarse a descansar que otra cosa; pero un incidente de la película le ocasionó un trastorno emotivo, intenso, aunque indefinido.

Era un episodio en que un hombre furioso derribaba de una puñada a una mujer. El paciente no pudo quedarse hasta el final del incidente, sino que se lanzó a la calle, terriblemente excitado. Su primer recuerdo claro del pasado fué la vista de mi nombre en la chapa de la puerta de mi casa, al pasar por delante de ésta; la reconoció, esto es, recordó que pertenecía a un psiquiatra más o menos conocido.

Sería inútil llevarles paso a paso en pos del análisis mediante el cual, durante las dos semanas últimas acabé por ligar las porciones cortadas de la conciencia de Orme.

"Investigando retrospectivamente descubrí que en su infancia sufrió una tremenda conmoción cuando su padre, en un furor de embriaguez golpeó a su madre y la derribó. La mujer pegó con la cabeza en el suelo y se desmayó, y el niño, solo en la casa, al marcharse borrascosamente de ella el padre, la había creído muerta.

El incidente yacía sepultado en su subconciencia y olvidado al parecer. Poco tiempo después un músico se interesó por el notable talento de Orme y se encargó de su educación, aislándolo de sus relaciones de familia; pero el horror de la escena, intensificado por su condición inerme, le dejó, sin embargo, una impresión profunda e imborrable.

Cuando, como él les ha dicho, en un momento de furor golpeó a su esposa, Sheila O'Shay, y la vió caer como cayera la madre de él, vióse repitiendo la escena que le produjera tan honda conmoción en su infancia. El en su propia persona estaba volviendo a representar el papel de su odiado padre. La reproducción de una escena semejante en la pantalla hizo, como es natural, que resurgiese la borrasca emocional y nos suministró un punto de partida para la reconstrucción.

La amnesia que padecía explica la circunstancia de que Orme no se diera cuenta del matrimonio posterior de su esposa hasta mucho después de realizado éste.

Hay otros puntos, naturalmente, que exigen explicación. No todos habrían respondido a la misma serie de circunstancias en la forma en que respondió David Orme. Debemos tener presente que fué y siempre ha sido una persona inestable, inestabilidad reconocida por los profanos al referirse a la sensibilidad hiperestésica, al "temperamento" de ciertos genios.

(Continuará)

AVISOS CLASIFICADOS

COMPRA - VENTA E HIPOTECAS
CASAS, CAMPOS Y TERRENOS

MARIO LIVINGSTON

Representante general en Europa:
D. Alfredo H. Bustos, París, 9 Rue Boissy d'Anglás

CANGALLO 912|16|22: Judicial. Restaurant "Chiquín". Frente a lo de Adhemar, del Teatro Ateneo y al lado del Conte. Renta anual $ 45.840. Base $ 335.318.66. Se remata el jueves 15 de Mayo en estas oficinas. Detalles, mis avisos sección remate.

SOBRE IMPORTANTE AVENIDA: Barrio Sud, vendo una magnífica finca de altos y bajos. Cada casa tiene recepción, 5 dormitorios y dependencias. Terreno de 11 por 40 vs. Produce $ 9.000 anuales. Precio $ 100.000. Facilidades.

SUIPACHA Y LAVALLE: 10 o|o NETO: Muy próximo a esta esquina vendo una propiedad de renta con gran frente. Consta de locales y varios departamentos. Alquileres módicos. Produce por año $ 32.160 y se vende en $ 290.000. Finca en muy buen estado y fácil de administrar.

A SOLO 130 KMTS. DE ROSARIO: Vendo, en zona agrícola, a 2 leguas de estación, 3.500 Hs. de campo apto para explotación mixta. Estancia formada. Entrega inmediata. Precio $ 230 la hectárea con facilidades.

HIPOTECAS AL 7 1|2 o|o EN M|N.: Doy. De preferencia sumas crecidas sobre casas de renta o campos centrales. Dinero de particulares. Respuesta y escrituración inmediata.

DIAGONAL NORTE 637. U. T. 6001 y 6002 Avenida.

17241 M-1

GIMENEZ ZAPIOLA & Cía.

U. T. 2935|36 Avda. — Florida 239

VENDEMOS

Para la gran casa de renta.
Sarmiento entre Uriburu y Pasteur, 16 x 74 v.

COMPRAMOS

Casas viejas de 10 á 15 varas de frente. 17210 M-1

JOSE ALBERTO LICHTER

San Martín 201. U. T. 4697 Avda.

VENDO: Dentro de Pueyrredón, una esquina de renta, absolutamente nueva. Edificada en amplio terreno, con todo el confort moderno, sus departamentos espaciosos, bien orientados, con calefacción y otros adelantos, producen con alquileres reducidos $ 250 como término medio. Renta $ 50.000 anuales. Precio $ 410.000, con grandes facilidades.

DOY: Dinero en hipoteca, sobre construcciones, casas y campos al más bajo interés de plaza, pudiendo hacerse cancelaciones parciales.

Por estas operaciones dirigirse directamente. M-1

ALFREDO BULLRICH

Anchorena 2340 esq. V. López. U. T. 41-Plaza 5415.

VENDIÓ: Particularmente terreno en Barrio Parque sobre la Av. Centenario; con una superficie aproximada de 530 v. c. Precio $ 38.000. Comprador: M. Cheret.

REMATO: Judicialmente las propiedades pertenecientes a la Sucesión de D. Ricardo M. Wright, en la suma de $ 192.750. Detalles, valor de la propiedad.

HIPOTECÓ: Gran terreno en Barrio Parque, monto y ubicación reservado. Interés 6 o|o anual. Escribano Rodríguez Lozano.

ALQUILO: Petit hotel calle Sevilla 2956. Importa la operación $ 9.120.

M-1 ALFREDO BULLRICH.

ALEJANDRO J. CLAISSE (Hijo))

B. Mitre 383. U. T.: 33 - 3646.

VENDO:

RECONQUISTA al lado del ensanche de CORRIENTES, 20 x 45 vs. Con poco dinero al contado.

MONTEVIDEO contrafrente a DEL CARMEN, 9 x 34 vs.

BARRIO PARQUE PALERMO, 23 vs. de frente, entre AVENIDA ALVEAR y CENTENARIO. Rodeado de suntuosos palacios.

CALBILDO 100 - 34 x 60 ms., con construcciones adaptables para industria, garage, etc.

PEDRO MENDOZA contrafrente a LA MADRID, 2.600 v. c.

AVELLANEDA y CAPITAL, varios terrenos para industria, sobre afirmados.

3379 M-1 v.14

R. BRAVE

Peralta Martínez y Cía.

460 CORRIENTES 460

PROPIEDAD DE RENTA

VENDO dentro de Callao, una finca nueva, hecha sin economías, con todo el esmero que requiere una obra bien cuidada. Tiene un negocio con sótano y 16 departamentos. Son de aspecto singularmente atrayente, con calefacción. Inquilinos de primer orden y con contratos. Precio $ 300.000.

PROXIMO A CALLAO

VENDO en el Barrio Norte, un espléndido terreno con edificios antiguos. Mide 24 por 57, a 135 $ la v. c. 17240 M-1

PARA EDIFICAR

LA esquina de Canning y Juncal, en lotes, a plazos.

FRENTE A RIVADAVIA

VENDO casas y terrenos varios.

PLAZA VICENTE LOPEZ

VENDE petit hotel con 35.000 $. Total, $ 120.000. Hay cédulas. Plazo.

BELGRANO

VENDO en sus ubicaciones mejores, interesantes casas para vivienda, renta a comercio. Amplias facilidades.

PLAZA FLORES

EL mayor y más conveniente núcleo de casas y terrenos. Buenos negocios.
Informes: Rivadavia 827.—V. P. Cacuri. 17250 M-1

J. E. CAMPOS y Cía.

B. Mitre 519. 33 (Avenida) 4822

COMPRAMOS:

PROPIEDAD central, moderna, de renta, hasta $ 500.000.

CASA baja, moderna, en Palermo, cinco piezas, con o sin garage.

TERRENO 10 por 30, alrededor S. Fe y Pueyrredón.

TERRENO en Belgrano, de Leones a Plano, cerca Cabildo, de 20 varas de frente por 30 más o menos de fondo.

CASA baja, moderna, en Almagro, cerca Rivadavia, de seis piezas

HIPOTECAS:

DISPONEMOS de cualquier cantidad, grande o pequeña, a interés corriente. Operaciones rápidas. 17219 M-1

RAIMONDI & Cía.

Administración de propiedades.
Lavalle 710. U. T. 31 Retiro 3306

COMPRAMOS

De 150 a 300 hect. de buen campo, apto para granja, sobre camino real y entre las estaciones Morón-Luján y Merlo-Marcos Paz.

M-1v31

TOMAS FRANCO & Cía.

Cangallo 466. U. T. 3114 Av.

VENDEMOS: Esquina de renta, al Norte, edificio moderno, 6 pisos, renta 10 por ciento neto, sólo 40.000 $ contado y cédulas.

HABITACION y renta, edificio moderno, de altos (2 casas), dentro de Pueyrredón y Corrientes.

PARA edificar dentro de Pueyrredón, esquina, 15 x 15 mts. y 20 x 45.

HIPOTECAS: Desde $ 20.000 arriba. Operaciones rápidas y reservadas.

3364 M-1

VENTA DE PROPIEDADES
CASAS, CAMPOS Y TERRENOS

A dos de Triunvirato y Canning, vendo propiedad nueva de renta. 11 1|2 o|o anual. Dos casas, 8 departamentos. Dos pisos, $ 140.000, con facilidades; 25 de Mayo 122, Picasso. M-3v14

BARRANCAS Belgrano, en el paraje más lindo de la Capital, vendo llamativo chalet, recep., 9 dormitorios, dependencias, $ 60.000, a 15 años de plazo, Luis M. Campos 1220. T-3

BELGRANO R, urgente vendo, sobre estación, diez piezas, $ 30.000 contado, resto cédulas; Casilla Correo 1217. M-3v15

BELGRANO, estación Colegiales Olleros 2303, vendo buena casa, vestíbulo, 5 habitaciones, demás dependencias. T-3v14

BELGRANO, Pino 2218, Cabildo, espléndido chalet, comodo, amplio, lujoso, vendo. 20.000 y plazos. B-3v15

BONDA en Recoleta vendo, frente Montevideo 856, de 17 a 19 horas. T-3v14

CASA moderna de 10 departamentos en 16x30 varas, renta 10 o|o neto, precio $ 130.000, mitad contado, vende M. E. Alberti, Lavalle 600. M-3v12

CASA Sarmiento 4317 vendo, 333 varas, 6 habitaciones y dependencias, desocupada; vería 9 a 11 y 15 a 17. M-3v15

CASA vendo, Araoz y Av. Rivera, ocho habitaciones, contado 19.000 $, facilidades; tratar Humboldt 1552. T-3

MAR del Plata, vendo casa moderna, central, 10 por 20 v., 4 piezas, banos instalados, comod., 15.000 $, facilidad 10 años; Cangallo 1899. M-3v14

MODERNA. Habitación. Amplia. Preparada para altos, para renta. Chañar cerca Coronel Díaz, 10x32. Vendo 46.000 pesos; 25 de Mayo 122, Picasso. M-3v14

PALERMO, a media cuadra Avenida Luis María Campos, Arévalo 2757 y 2830, vendo dos hermosas casas, planta baja, desocupadas, sólo $ 100.000 al contado, saldo plazos, interés 7 o|o. T-3v14

PETIT hotel al Norte, cerca Callao y Santa Fe, vendo, 7 dormitorios, salones, hall, ascensor, garage, 1|2 contado. Tratar, Goicoa, 25 de Mayo 33, U. T. 1338 Avda., de 15 a 17. M-3v14

SE vende por ausentarse su dueño buena casa baja, gran vestíbulo, sala, antesala, escritorio y comedor bien decorado, 3 dormitorios, 3 cuartos de baño instalados, cocina, antecocina, baño para servicio, piezas de servicio, en los altos grandes patios, como para club, médico o familia numerosa. Ocurrir Perú 1265. M-3

SE vende particularmente casa baja, muy cómoda, 6 piezas, dependencias, tratar en la misma, Méjico 3879; U. T. 62-6746. T-3v15

TERRENO de 3800 varas se vende, en lo más alto de Villa Urquiza, en la Avenida Constituyentes y Mar Chiquita; tratar Lavalle 2100. M-3v14

TRANSFIERO por lo pagado, libreta de esquina en lo mejor de Olivos; Gutemes 1436, Vicente López. M-3

TERRENO E. Bonorino al lado Rivadavia, largo plazo vende Santiso y Cía., Rivadavia 971. T-3

VENDEMOS los lotes disponibles de la estancia Santa Clara, estaciones Carlos Beguerie, F. C. M. V, y Roque Pérez, F. C. S. Campos especiales para agricultura, todo colonizado y con mejoras, extraordinarias facilidades de pago; Informes "Sadec". Bmé. Mitre 575 M-3v14

VENDO casita chiche, 2 salas al frente, 3 dorm., baño, cocina, 1 cuadra de Cabildo al 3800 casi frente a la plaza. Manzanares 2215; tratar al 2225, 3000 cédulas y fac. M-3v14

VENDO casa 2 cuadras Av. Las Heras, Austria y Melo, sala, 3 habitaciones; Humboldt 1552. T-2

VENDO 2500 hectáreas campo flor, sección 1a. Pampa, sin corredor; Bolivia 1015. T-3

VENDO directo, s. Córdoba, dentro Callao, c. vieja gr., med., Santa Fe 2588 (15-17 h.). M-3

17 x 20, medidas excepcionales, vendo terreno al Norte, cerca Callao. Informes U. T. Juncal 2333. M-3

COMPRA Y VENTA DE HACIENDAS

J. M. Pallache
San Martín 244 U. T. (33) 6148 Avda.
HACIENDAS COMPRO
1000 vacas de cría en uno o varios lotes para Olavarría, con preferencia en zona cerca. 17246 M-5

ARRENDAMIENTO DE CAMPOS
OFRECIDOS

J. M. Pallache
San Martín 244. U. T. (33) 6148 Avda.
DOY EN ARRENDAMIENTO
400 hs. en el partido de Magdalena
800 hs. en Larroude, F. C. O.
1100 hs. en el partido de Necochea
1300 hs. cerca de Mackenna, F. C. P.
1800 hs. en el partido de Chascomús
2600 hs. en el partido de Olavarría
3000 hs. en el partido de Ayacucho
4000 hs. en Laboulaye, F. C. P.
5000 hs. en el partido de Laprida.
17247 M-6

Mugica y Bos
Av. R. Sáenz Peña 501. U. T. 33 Av. 3133
OFRECEMOS EN ARRENDAMIENTO

EN la zona de Mar del Plata, dos fracciones de 4000 y 6000 hect. de buen campo alto, para agricultura y ganadería. Entrega inmediata. Contrato 4 a 6 años. 3300 M-6

ARRENDAMOS 3000 hectáreas de campo para pastoreo, en buenas condiciones, próximo a la ciudad de Dolores, F. C. S.; informes "Sadec", Bmé. Mitre 575. M-6v14

ARTICULOS RURALES
OFRECIDOS

MOLINOS "WELCOME" artículos rurales, materiales construcción. Soliciten catálogos; Rizzo. Ainsa 2800; 62-2604, Cuyo. MC-98v6jn

VARILLAS alambrado 1 1|2 x 2 x 1.40 $ 0.20 cjuna; Leiva 4038, U. T. (54) 1894. T-96v13

DINERO PEDIDO
OPERACIONES DE CREDITOS PRESTAMOS E HIPOTECAS

NECESITAMOS $ 100.000 en hipoteca; 1765 hect. sobre el río Negro y Viedma. L. Darmstadter y Cía., 25 de Mayo 267. M-7

SOCIO con 10.000 $, necesito para industria de fácil manejo, buenas utilidades, capital garantido; Maza 458.

VENDO o acepto socio comanditario, con $ 20.000 para ampliar actividades de garage acreditado. Buena y única oportunidad. Atiendo personalmente o por carta a J. Masquera: Independencia 3071. T-7v13

DINERO OFRECIDO
OPERACIONES DE CREDITOS PRESTAMOS E HIPOTECAS

AL INTERES, condiciones mejores de plaza, ofrezco dinero, hipoteca, sobre casas, campos, construcciones, sumas grandes, pequeñas. Todas las operaciones trátanse, resuélvense directamente, con reserva, sin gastos; Lorenzo, Rivadavia 961, U. T. (35) 1367. MC-8v15

A PROPIETARIOS de casas o terrenos acuerda préstamos con o sin hipoteca, para devolver en 20, 25 y 30 meses, el Banco "El Ahorro". Lavalle 302. De 9 a 17 horas. M-8v20

A empleados y propietarios, acuerda créditos a 10, 20 y 30 meses, Banco Habilitador Argentino, Victoria 640. M-8 y 9 n

DOY de 2000 a $ 30.000, la., 2a. hipoteca, interés bajo. Scanavino, Florida 377. T-8

PARA hipoteca tengo disponible varias partidas de dinero, visiteme; T. A. Suñé. Sarmiento 385, de 14-18 horas. T-8v13

TENGO dinero hipotecas s|campos, prestamos arriba de 100.000 $ cada operación; G. Schindler, Galería Güemes 546-549, atiende de 15 a 17. M-8v14

POLIZAS, ALHAJAS, BRILLANTES Y PIEDRAS PRECIOSAS

APOLIZAS adelanta mucho más dinero y compra,. "La Financiera", Esmeralda 412 MC-9v17

COMPRAN

CREDITOS L. RETTES le acuerda a Vd. en alhajas de primera calidad y sin recargo de precios, grandes facilidades de pago; Cangallo 541, esc. 23, piso 1o.

VENDEN

Mc-3v13

SERVICIO DOMESTICO
PEDIDO

COCINERAS

ASUNCION 3670, cocinera y mucama se necesitan, con recomendaciones. Tratar después de las 9. T-13v14

SERVICIO DOMESTICO
PEDIDO

COCINERAS

ACOCINERAS, señora Isabel Saavedra, siempre da buena pensión y colocación, $ 2,50; Independencia 2121. M-12

COCINERA y pequeño quehacer, para matrimonio, buenos informes, necesitase. Tratar de 10 a 16, Santa Fe 1394, primer piso B. M-12v14

COCINERA necesito, sencilla, para tres personas, inútil si no entiende bien cocina, muy limpia; Cangallo 1710, 5o. piso, derecha. T-12v13

COCINERA joven, sabiendo cocinar bien y postres, muy recomendada, con retiro, sueldo 80 $, se necesita; Carlos Pellegrini 1384, piso 1o., de 9 a 16. T-12v15

COCINERA seria, práctica, se necesita para poca familia, sueldo 70 $; tratar Serrano 2354. T-12v14

COCINERA competente, con cama, poca familia necesita, tratar de 9 a 15, 75 pesos sueldo; Rivadavia 4113. T-12v15

COCINERA, necesítase, casada, marido portero, Azcuénaga 660, de 14 a 16 horas. M-12v14

COCINERA joven, recomendada, necesítase; tratar después de las 9, Callao 1190, dep. B. T-12

COCINERA sencilla y lavado de ropa chica se necesita para poca familia, con retiro, Anchorena 2208. T-12

COCINERA repostera, con buenas recomendaciones, para casa familia, sin retiro, necesito; Junín 1276, de 14-17. T-12

COCINERA seria para el campo, se necesita; Santa Fe 1592, piso 4o., dep 8 T-12v13

COCINERA de profesión, bien recomendada, se necesita; Juramento 2731. T-12v13

COCINERA competente necesítase, con cama y buenos informes; Charcas 1638. T-12

COCINERA y otros quehaceres, se necesita, sueldo 70 $; Pueyrredón 1486. M-12v15

COCINERA, mujer joven, se necesita, tratar después de las 9; Maure 2302. T-12v14

COCINERA competente se necesita; Avellaneda 373, sueldo 70 $. T-12v15

MADRE e hija, parientas o dos hermanas, una entienda cocina, se necesitan para todo servicio de familia seria, presentarse después de las 9; B. Mitre 1237. T-12v14

SE necesita mujer para cocina; tratar Cabildo 400, de 9 a 11. M-12v15

LAVANDERAS

LAVANDERA planchadora, se necesita, por mes, tratar 10 a 12; Rodríguez Peña 1809. T-12v14

LAVANDERA planchadora recomendada, dos días semanales, necesítase; Talcahuano 859. T-12

LIMPIADORA que sepa lavar y planchar bien se necesita, tratar de 9 a 12; Superí 2010. B-12v15

LAVANDERA y planchadora mensual de mañana, necesito, $ 40; Guido 1666. T-12v15

LAVANDERA necesito, Senillosa número 55. T-12

MUCAMAS

A mucamas, señora Isabel Saavedra, siempre da buena pensión y colocación, $ 2,50; Independencia 2121. M-12

JUNCAL 2578, piso 3o., mucama fina, con buenos informes, joven, sueldo 70 pesos; tratar de 11-15, necesítase. T-12

MUCAMA de adentro, que sepa cortar y coser bien, se necesita, Carlos Pellegrini 1384, 1er. piso, de 9 a 16. T-12v15

MUCAMA de comedor, extranjera, con buenas recomendaciones, se necesita; Jursamento 1765, tratar de 9 adelante. B-12v15

SERVICIO DOMESTICO
PEDIDO

MUCAMAS

MUCAMAS, señoras, señoritas, doy camas, $ 1, comodidades, teléfono; Salguero 1137, esquina Córdoba. T-12v13

MUCAMA para limpieza, se necesita, con buenos informes, presentarse de 1 a 15; Santa Fe 1400, 2o. p. T-12v13

MUCAMA joven, de adentro poca familia, necesita; sueldo 50 $. Tratar después de las 10, Libertad 1329. T-12

MUCAMA de buena presencia, que sepa planchar, necesítase; Lavalle 1447, departamento 3. T-12v14

MUCAMA de comedor, recomendada, se necesita, sueldo 60 $; Viamonte 1732, piso 2o. T-12

MUCAMA seria, práctica, se necesita para poca familia, sueldo 60 $; tratar Serrano 2354, 9 en adelante. T-12v14

MUCAMA niñera necesítase, tratar 10 a 16, Ugarteche 3050, 3er. piso, departamento 70. T-12v14

MUCAMA recomendada sepa planchar, necesítase; Uruguay 991, tratar de 10 a 12. T-12

MUCAMA de comedor se necesita, con recomendaciones, Tucumán 1961, después de las 8. T-12v14

MUCAMA niñera, joven, recomendada, se necesita; Santa Fe 1110, piso 5o., 10 a 12. T-12v13

MUCAMAS, doy buena pensión y comodidades, precio módico; B. Mitre 2227. M-12v17

MUCAMA para poca familia se necesita, Laprida 936. T-12v14

MUCAMA recomendada se necesita; Once de Septiembre 1772, Belgrano. T-12

MUCAMA de comedor necesítase, poca familia, sueldo $ 60, Arcos 1471. A-12v13

MUCAMA general, con recomendaciones necesítase; Av. Forest 2059. M-12v15

MUCAMOS

MUCAMO comedor, alto, con preferencia suizo, austríaco, checo o italiano, con recomendación de más de un año, se necesita; Arribeños 1685, Belgrano; U. T. 0397, tratar de 14 a 16. B-12v15

MUCAMO de buen aspecto, con frac y smoking, muy bien recomendado, limpio y trabajador, se necesita, sueldo $ 100, Charcas 692; 10 a 12 únicamente. M-12

MUCAMO general, con óptimas recomendaciones, se necesita para Morón, F. C. O., tratar 14 a 17, Bdo. de Irigoyen 267. T-12v15

MUCAMO portero necesito, muy práctico, ropa negra, buenos informes, cédula, sueldo $ 80, tratar de 9 a 12; Juncal 1407. T-12

MUCAMO de profesión se necesita para persona sola, con muy buenas referencias; Av. Quintana 30, de 13 a 15. T-12

MUCAMO de comedor y pequeños trabajos, con recomendaciones, se necesita; 3 de Febrero 1914, de 14 a 16. B-12

MUCAMO joven y práctico, para limpieza, se necesita; Santa Fe 2653. T-12

MATRIMONIOS

MATRIMONIO solo necesita sirvienta vasca, buena presencia y recomendaciones, para todo servicio, 75 pesos; presentarse de 2 a 4, San Eduardo 436, departamento B. M-12v15

MATRIMONIO italiano se necesita, sin hijos, jardinero-quintero y cocinera-casera, para chalet, Pcia. Córdoba. Por carta, con copias certificados a W. W., este diario. M-12v15

MATRIMONIO necesito práctico para estancia cerca, ella cocinera sencilla, él para molino y otros trabajos; Rivadavia 2195. A-12v15

MATRIMONIO se necesita, buena cocinera y mucamo, que sepa servir mesa; Córdoba 3051. M-12v14

Cada 6 palabras

Pedido	Ofrecido		Pág.	Col.
$ 0.50		Agencias de colocaciones	21	5
,, 0.50	0.30	Amas de llaves y damas de compañía	21	6
,, 0.70	0.70	Anuncios varios	23	3
,, 0.90	0.60	Artículos rurales	20	3
,, 0.50		Artículos para señoras, señoritas y niños	21	7
,, 0.50		Artículos para hombres y niños	21	7
,, 0.80	0.50	Alquiler de automóviles	23	8
,, 0.90	0.60	Automóviles y camiones. Repuestos y accesorios	23	8
,, 0.50	0.60	Casas y departamentos. Sin amueblar	21	8
,, 0.60	0.70	Casas y depart. Amueblados. Sin pensión	22	4
,, 0.70	0.80	Casas y depart. Amueblados. Con pensión	22	4
,, 0.80	0.80	Casas y depart., transferencia de alquileres	22	4
,, 0.60	0.60	Casas en pueblos de campo y veraneo	22	4
,, 0.75	0.30	Chauffeurs y conductores	23	7
,, 0.80	0.60	Combustibles. Cárbón, leña, petróleo, etc.	23	8
,, 0.50	0.30	Constructores y albañiles	23	7
,, 1.20		Compra de propiedades, casas, campos y terrenos	20	2
,, 0.80	0.50	Compraventa de negocios	22	8
,, 1.50		Compra de muebles y menaje	22	8
,, 1.—		Compra de artículos diversos	22	8
,, 0.60	0.25	Contadores y tenedores de libros	23	1
,, 0.60	0.20	Corredores, agentes y representantes	23	1
,, 0.50	0.20	Costureras y modistas	21	6
		Despachantes de Aduana	24	1
,, 0.90	1.20	Dinero pedido y ofrecido	20	3
	0.70	Electricidad y afines	23	7
,, 0.50	0.30	Empresas de limpieza, enceradores y lustradores	23	5
,, 0.60	0.20	Empleados de comercio	23	1
,, 0.50	0.20	Enfermeros y enfermeras	21	7
	0.60	Escuelas de baile y profesores	23	3
	0.60	Escuela de chauffeurs	23	7
,, 0.50	0.20	Gobernantas e institutrices	21	6
,, 0.60	0.50	Gramófonos, discos, etc.	23	3
,, 0.50	0.25	Granjeros y afines	21	8
,, 0.90	0.50	Hallazgos y extravíos	23	6
,, 0.60		Hoteles y casas de pensión	22	4
,, 0.80	0.50	Instalaciones y accesorios para negocios	22	8
,, 0.50		Institutos, colegios y academias	23	1
,, 0.50	0.20	Jardineros y quinteros	21	8
,, 0.50		Libros	23	7
,, 0.50	0.50	Locales para negocios y depósitos	22	7
,, 0.90	0.60	Máquinas en general, motores y afines	23	7
,, 0.50		Materiales de construcción y artículos de corralón	23	7
,, 0.50	0.25	Mayordomos y agricultores	21	8
,, 0.70		Muebles rías	22	8
,, 0.75		Navegación	23	8
,, 0.50		Obras sanitarias. Materiales de constr. y afines	23	7
,, 0.40	0.25	Oficios diversos	23	4
,, 0.50	0.40	Pájaros, perros, gatos, aves de corral y afines	23	6
,, 1.50		Pólizas, alhajas, brillantes y piedras preciosas	20	3
,, 0.50		Parteras	23	1
,, 0.60		Patentes de invención y marcas de fábrica	23	1
,, 0.40	0.40	Pensión en familia. Almuerzo o comida solamente	22	4
,, 0.50	0.50	Pensión completa (almuerzo y comida)	22	4
,, 0.50	0.15	Peones y jornaleros	21	8
,, 1.—	0.70	Pianos, pianolas, etc.	23	3
,, 0.20	0.20	Piezas sin muebles. Sin pensión	22	4
,, 0.30	0.30	Piezas sin muebles. Con pensión	22	4
,, 0.30	0.30	Piezas amuebladas. Sin pensión	22	4
,, 0.40	0.40	Piezas amuebladas. Con pensión	22	5
,, 0.40	0.40	Piezas amuebladas. Con o sin pensión	22	5
,, 0.50	0.50	Piezas para oficinas y escritorios	22	5
,, 0.40		Pintores, empapeladores y afines	23	7
,, 0.60	0.25	Profesores y maestros (varios)	23	1
,, 0.50	0.30	Profesionales diversos, pedidos y ofrecidos	23	4
,, 0.90		Profesionales divorcios	23	4
,, 0.70	0.70	Radiotelefonía y accesorios	23	6
,, 0.30	0.30	Salas con o sin muebles, etc.	22	6
,, 0.30		Servicio doméstico, pedido (Se hacen 3 publicaciones al precio de dos)	20	3
,,	0.15	Servicio doméstico, ofrecido	20	7
,, 0.50	0.40	Talleres de lavado y planchado	21	8
,, 0.50		Terrenos para alquilar	22	7
,, 1.—		Venta de propiedades. Casas, terrenos y campos	20	3
,, 0.70		Venta de muebles y menaje	22	8
,, 1.—		Ventas varias	22	8
,, 0.50	0.25	Zurcidoras	21	7
$ 3.— el centímetro		Arrendamientos — Consignatarios	20	3
		Bancos	24	1
		Compraventa de haciendas	20	3
		Compraventa e hipotecas	20	1
		Licitaciones	24	1
		Licitaciones. Localidades del interior y territorios nacionales	24	1
		Sociedades y compañías	24	1
$ 5.— el ctm.		Licitaciones (Oficiales. Capital Federal y capitales de provincia)	24	1

Cuando en los avisos de casas y departamentos en general, con o sin muebles, se coloca el precio mensual de locación y éste es de $ 100 o menos, se cobrará $ 0.40 la línea.
Cuando no se mencione precio de locación, se darán cinco publicaciones por el precio de cuatro.
En todos los avisos de piezas y salas en general, con o sin muebles o pensión, se darán seis publicaciones por el precio de cinco.
En los avisos mensuales se harán 30 publicaciones por el precio de 26.
[illegible] dinero dictándonos por teléfono su aviso al 34 Av. 7000

Suboficinas de LA NACION

Nro de Agencia	CALLE	Núm	Nro. de Agencia	CALLE	Núm
166	Acoyte	51	134	Jujuy	94
159	Av. Quintana	209	114	J. B. Alberdi	4732
93	Av. San Martín	1862	75	Las Heras	2887
71	Av. Roque Pérez	3058	208	Mansilla	3799
153	Alvarez Thomas	1701	80	Nueva York	3568
148	Brasil	530	87	Republiquetas	3828
155	Callao	494	68	Rivera	1127
57	Corrientes	2762	70	"	1915
150	"	3337	38	Rivadavia	2263
81	"	3714	95	"	3914
110	Cabildo	3583	179	"	al 7000
54	Córdoba	1560	52	Santa Fe	1002
55	Río Bamba	829	66	"	2189
66	Córdoba	3615	61	"	2784
142	Charcas	3402	62	"	3212
132	Entre Ríos	412	87	"	4778
137	Estados Unidos	1201	120	Sarandí	80
77	Federico Lacroze	2425	200	Sanabria	2850
79	"	3015	112	Tucumán	1321
59	Gral. Gelly Obes	2206	52	Vicente López	1640
93	Humberto 1	1701			

Agencia Belgrano: Juramento 2367
En todas estas suboficinas podrá Vd. entregar su aviso en las mismas condiciones de la Casa Central

SERVICIO DOMESTICO
PEDIDO

MATRIMONIOS

MATRIMONIO, cocinera, mucamo, otro quintero, jardinero, cocinera, necesito, buen sueldo, recomendados; Moreno 849. T-12

MATRIMONIO, mucamos, porteros, cocineras, mucamas, peones precisa La Mar Platense, Talcahuano 954. M-12

MATRIMONIO o mucama y cocinera extranjera, se necesita; Mendoza 1990. B-12v14

MATRIMONIOS necesito dos, uno para campo, buen sueldo; Lima 550. M-12

MUCHACHAS

BELGRANO, necesito muchacha de 15 ó 16 años, ayudanta quehaceres, casa italiana, sueldo $ 25; José Hernández 2535. M-12v17

CHICA o muchacha 12 a 16 años, presentada por familia, para ayudar quehaceres de señora sola, decente, buen trato, necesita; San Martín 945, 1o. B, de tarde. T-12v15

CHICA 12-14 años, necesito, para jugar con nena, tarde solamente; Santa Fe 2841. T-12v14

CHICA de 14 a 15 años, para mucama, 40 $, se necesita; 3 de Febrero 1058. T-12v15

CHICA para ayudar quehaceres de poca familia, 20 $, necesito; Bartolomé Mitre 2272, Depto. J. T-12v15

CHICA de 13-15 años, para matrimonio, se necesita; Sarandí 1112, depto. 4. T-12

CHICA de 11 a 12 años, se necesita para todo trabajo; Echeverría 3442. T-12v15

CHICA, niñera, con cama, se necesita, Charcas 2983. M-12v14

MUCHACHA para niñera y otra quehaceres, necesito; Quesada 2311, tratar de mañana. T-12v15

MUCHACHA con muy buena recomendación, todo trabajo, que entienda cocina, necesítase; Paraguay 2468. T-12v15

MUCHACHA 18-20 años, entienda algo cocina, poca familia; Beltrán 27, altura 6500 Rivadavia. T-12v15

MUCHACHA o chica que sepa cocinar sencillo, necesita matrimonio, con retiro; B. Mitre 2118. M-12v13

MUCHACHA necesítase, que entienda cocina y otros quehaceres, sueldo 60 pesos; tratar Vidal 2180. T-12v14

MUCHACHA para ayudar quehaceres mucama, necesito; tratar Superí 1453. T-12v15

MUCHACHA ayudar quehaceres, necesito, de 15 a 17 años; Del Crucero 1687. T-12v15

MUCHACHA se necesita para poca familia; Austria 1741. T-12

MUCHACHA de 15 a 17 años, se necesita para Obligado 1894 T-12v14

MUCHACHA se necesita; Agrelo 3684. M-12v15

MUCHACHA se necesita, que entienda de cocina, Lima 562. T-12v14

MUCHACHOS

MUCHACHO necesítase, 12 a 14 años, para limpieza; Céspedes 3470. T-12v14

NIÑERAS

NIÑERA, con recomendaciones, se necesita, sueldo 70 $; dirigirse Canning 2890. M-12v15

NIÑERA práctica para dos nenes de dos y un año, pagándose buen sueldo; Avenida los Incas 2502, Belgrano. M-12

NIÑERA seria, bien recomendada, necesítase para niña delicada, tratar 10 a 12 y 14 a 17; Santa Fe 2363. T-12v15

PORTEROS

PORTERO con experiencia se necesita, que entienda algo de electricidad y albañilería, dirigirse por carta únicamente, indicando referencias y certificados, P. G. 13, en este diario. M-12v15

PORTERO que sepa servir la pesa, buena presencia, buenos informes, necesítase, Av. Alvear 1759, tratar de 10-11 o 14 a 15 horas. T-12v15

PORTERO se necesita, persona seria, casa familia recomendado; Callao 1470. T-12

SIRVIENTAS

BUSCO sirvienta joven, buena presencia, que sepa bien su obligación y cocina sencilla, para poca familia. Inútil presentarse si no reúne estas condiciones; Corrientes 1455, tercer piso, derecha. M-12v14

EN poca familia española, sin chicos, se necesita sirvienta joven, de buena presencia y trato, que entienda de cocina y planchar, hay otra que ayuda, 70 $. Tratar de 8 a 10 o de 12 a 14, Paso 505, 6o. piso, Depto. 11. T-12v14

SIRVIENTA formal para todo trabajo dos personas mayores, que entienda cocina, buen trato, buenas referencias, tratar 10 a 14; Juramento 1903, piso 2o., depto. C. T-12v13

SIRVIENTA seria, de 35 a 40 años, se necesita, de preferencia criolla, que sepa cocinar, para poca familia exranjera. Presentarse de 14 a 16, Cangallo 2315, 5o. piso, Depto. S. M-12v15

SIRVIENTA vasca o checoeslovaca, que sepa castellano, que entienda de cocina y otros quehaceres de poca familia; Pavón 1485, 5o. D. T-12v15

SIRVIENTA para todo trabajo, que entienda de cocina, pocas personas, inútil presentarse sin referencias; Cangallo 2505, 2o. piso, izq. M-12v14

SIRVIENTA general se necesita, que entienda cocina, poca familia, sueldo 70 pesos, de 9-11, 13-17; Callao 114, 3er. piso, B. T-12

SIRVIENTA para matrimonio, con una niñera, se necesita, buen sueldo, con cama; Sarmiento 2081, 5o. piso, departamento 55. T-12v14

SIRVIENTA seria, para todo servicio, que entienda cocina, con buenos informes, necesito, sueldo $ 60; Valle 948, Caballito. T-12v13

SIRVIENTA que sepa cocinar bien se necesita para familia inglesa. Hay limpiadora, tratar de 9 a 12; Superí 2010. B-12v15

SIRVIENTA por medio d. para ayudar quehaceres de casa y cocina sencilla, necesito; 25 de Mayo 611, piso 5o., D. 3. T-12

SIRVIENTA práctica para todo trabajo poca familia personas mayores, se necesita; Nicaragua 4440. T-12v13

SIRVIENTA que sepa cocinar, quehaceres, para poca familia, necesito; Caseros 490, 2o. piso. T-12v14

SIRVIENTA se necesita, que entienda de cocina, con recomendación, para matrimonio solo; Salguero 2042. M-12

SIRVIEN

SERVICIO DOMESTICO
OFRECIDO

COCINEROS

COCINERO joven ofrécese, para familia, recomendación 7 y 3 años, teléfono 41-1493. M-13

COCINERO, repostero, pastelero se ofrece, sin pretensiones; U. T. 6142 Juncal. M-13

COCINERO bien recomendado ofrécese; Lavalle 870, 2o. piso; U. T. 2676 Libertad. M-13v13

COCINERO italiano se ofrece para casa familia, bien recomendado; U. T. 41-0367. M-13v14

COCINERO pastelero, muy competente, ofrécese, buenos informes, para casa familia; U. T. 41-0472. M-13v13

COCINERO pastelero de profesión, competente, ofrécese para familia, con recomendaciones; U. T. 1154 Plaza. M-13v14

CHEF cocinero, pastelero, francés, recomendado, ofrécese para familia; U. T. 0616-44. A-13v15

CHEF de cocina, se ofrece familia distinguida, buenas recomendaciones; U. T. 4551 Juncal. M-13v14

CHEF suizo, cocinero, repostero, pastelero, de primer orden, ofrécese; teléfono 0614 Palermo. M-13

COCINERO ofrécese, italiano, casa de familia, recomendado; U. T. 1757-41. M-13

COCINERO se ofrece, Ayacucho 1015, T. Juncal 7438. M-13

LAVANDERAS

LAVANDERA planchadora buena se ofrece, con buenas referencias, con cama adentro, casa particular; Las Heras 1705. M-13v13

LAVANDERA, planchadora, argentina, o mucama de adentro, corta familia, se ofrece, buenas referencias; Charcas 1265, Depto. 5. M-13

LAVANDERA planchadora competente, recomendada, casa familia, interna, ofrécese; Las Heras 2991, U. T. 0876 Palermo. A-13v14

LAVANDERA planchadora, recomendada, ofrécese a familia, por mes o día; Azcuénaga 1281. A-13

LAVANDERA planchadora,, argentina, joven, se ofrece por mes o por día, con informes; Lavalle 1846. M-13

LAVANDERA, planchadora, se ofrece por día o por mes; Arenales 1239, depart. 11. T-13v14

LAVANDERA, planchadora, de profesión, ofrécese por mes o días, tiene informes; Charcas 1265, depto. 4. M-13

LAVANDERA planchadora se ofrece, práctica, para casa de familia, recomendada; U. T. 3719, Plaza. M-13

LAVANDERA planchadora por día ofrécese para familia, por día o mes; Nicaragua 6070. T-13v13

LAVANDERA planchadora recomendada se ofrece por días; dirigirse a Sra. Felisa, Juncal 2277. M-13

LAVANDERA competente, con buenas recomendaciones, ofrécese por día; French 2232. A-13v14

LAVANDERA planchadora, recomendada, por mes, interna, ofrécese, sin pretensiones; U. T. 6660 Juncal. M-13

LAVANDERA planchadora, para casa de familia, con buenos informes; Juncal 1367. M-13

LAVO y plancho en casa o en domicilio, $ 2,40 doc.; R. Peña 1149, U. T. 44-2848. M-13v15

LAVANDERA se ofrece, joven, competente, con recomendación, por día o mes; Charcas 1580, dep. 3. M-13

LAVANDERA se ofrece para casa de familia o pensión; Humberto I 351. M-13v14

LAVANDERA planchadora, recomendada, ofrécese; Tucumán 1547, Dpto. 5. M-13v14

LAVANDERA se ofrece, recomendada; Pavón 2001, U. T. 6981 Buen Orden. T-13v14

LAVANDERA ofrécese, para lavar en su casa o afuera; Beruti 3067. M-13v14

LAVANDERA práctica, se ofrece, por día; Soler 5056. M-13

LAVANDERA se ofrece para familia; U. T. 44-5883. A-13

LAVANDERA ofrécese lavar y planchar de tarde; San Eduardo 1629. M-13v13

LAVANDERA planchadora, por día, se ofrece; Lucas 1357. M-13v15

LAVANDERA ofrécese para lavar y planchar, por día; Juncal 3102. A-13

OFRECESE lavandera planchadora competente, recomendada, para familia, interna; U. T. 1943 Juncal. A-13v14

SEÑORA se ofrece, por día, para lavar, planchar y todo quehacer; Malabia 2187. M-13

SEÑORA española se ofrece lavar, planchar, alguna limpieza, Chile 1410; U. T. 3102, Mayo. T-13v14

SEÑORA se ofrece, lavar y planchar o cualquier trabajo, retiro; Juan Jaurés 1183. M-13

SEÑORA para lavar en casa o afuera, se ofrece; Paso 227. M-13

MUCAMAS

BUENAS muc. de comedor o adentro, ofrece con retiro, b. ref., joven casada, sin hijos, Suipacha 845, Depto. 7. M-13v16

BUENAS mucamas, cocineras, sirvientas, recomendadas, solicitelas a la Sociedad Doméstica; Cuyo 6866-4828. M-13

BUENA mucama, ofrécese, de comedor, buena presencia, buenos informes; calle Charcas 1067. Depto. 7. M-13

BUENA mucama de adentro, práctica, prolija, ofrécese con referencias; calle Charcas 1043. M-13v13

DOS mucamas bien recomendadas, ofrécense, adentro y general; U. T. 3134 Mayo. M-13

MUCAMA práctica, para adentro, de mucha confianza, sabe coser y planchar ropa fina, recomendada de familias distinguidas, sueldo no menos de 70 $; teléfono Juncal 6674. M-13

MUCAMA de adentro para matrimonio solo o personas mayores, sabe planchar trajes de señora y hombre, buenos informes; Uruguay 792, U. T. 41-5095. T-13

MUCAMA española se ofrece, muy trabajadora y formal, para matrimonio solo o corta familia, con recomendaciones, dirigirse al portero; Azcuénaga 1138 M-13

MUCAMAS dos y una cocinera sencilla ofrécense para matrimonio o poca familia, juntas o separadas; C. Calvo 2727, depart. 4. M-13v13

MUCAMAS se ofrecen dos de comedor y adentro, prácticas, con recomendaciones, prefieren ir juntas. Tratar, Uruguay 1013, U. T. 1834 Juncal. M-13

MUCAMA adentro o general, ofrécese, competente, cose muy bien, plancha ropa fina, trajes, va al campo, $ 80, recomendada; Ayacucho 770. A-13

MUCAMA checoeslovaca, recién llegada, se ofrece para limpieza adentro, sabe planchar, informes calle Caseros 2053, Olivos, F. C. C. A. M-13

MUCAMA argentina, de adentro, competente, formal, sabe coser, recomendada, poca familia años, prolija, sueldo 70 $, ofrécese; U. T. 3610 Juncal. M-13

MUCAMA general, 23 años, buena presencia, sabiendo coser, planchar y zurcir bien, se ofrece, U. T. 44-0855; Callao núm. 1989. T-13v14

MUCAMA niñera o mucama general, se ofrece bien recomendada, Santiago del Estero 661, U. T., Rivadavia 3570. M-13v14

MUCAMA vasca, de adentro, se ofrece, sabe zurcir y planchar, recomendada; Moreno 1350, tercer piso, U. T. 6683-37. A-13

MUCAMA general o de adentro, provinciana, ofrécese, con muy buenas recomendaciones; Rodríguez Peña 1582. A-13

MUCAMA de adentro se ofrece con buenas recomendaciones para matrimonio o señora sola, tratar Montevideo 1418. A-13

MUCAMA comedor o de adentro se ofrece, competente, recomendado, U. T. 41-1154. M-13v14

MUCAMA general o de adentro, se ofrece, bien recomendada; U. T. 6076 Juncal. A-13v14

MUCAMA de adentro se ofrece, con recomendaciones; Montevideo 1644, U. T. 0802 Juncal. A-13v14

MUCAMA de adentro se ofrece, con buenas recomendaciones. Tratar, Viamonte 1759. M-13

MUCAMAS adentro, comedor, prácticas, Se ofrece La Protectora de Mujeres, Sarmiento 1121, U. T. 3559 Buen Orden. T-13

MUCAMA adentro o general, ofrécese o ayudanta cocina, buenos informes; U. T. 2478 Plaza. A-13

MUCAMA general para matrimonio o poca familia, se ofrece, bien recomendada; Paraguay 1368. M-13

MUCAMA fina, recomendada, acompañaría a Europa, señora, niñas a cambio de viaje; U. T. 2628-41. M-13v15

MUCAMA formal, para adentro, se ofrece, con recomendaciones; Lavalle número 1854. M-13

MUCAMA seria, de adentro, y sirvienta con recomendaciones de años se ofrece; Garay 636. A-13

MUCAMA vasca, de adentro, se ofrece, mucama de comedor, cocinera, ofrécese; Paraguay 1368. M-13

MUCAMA de adentro, ofrécese, buenos informes, Uruguay 1249, Depto. 11, U. T. 41-3149. M-13

MUCAMA se ofrece, para corta familia, con recomendaciones; Juncal 1752, U. T. 44-3058. M-13

MUCAMA extranjera, ofrécese, de adentro o general, sabe castellano, corta familia; Charcas 1265, Depto. 4. M-13

MUCAMA se ofrece de adentro o general, con buenas recomendaciones; U. T. 1361 Juncal. T-13v14

MUCAMA vasca, ofrécese, seria, recomendada, competente, para señora; Charcas 1677. M-13

MUCAMA joven, práctica, ofrécese, o cocina sencilla, recomendada; Juncal 901, telefono 41-2590. M-13

MUCAMA seria ofrécese, adentro, sabe coser, prefiere persona mayor, recomendada; U. T. 1943 Juncal. A-13

MUCAMA de adentro o para cuidar niños, se ofrece, calle Zapiola 1112, de 8 a 13.30. M-13v13

MUCAMA de adentro, joven, se ofrece, buenas recomendaciones; Junín 1672, depto. 2. A-13

MUCAMA de adentro, con buenas recomendaciones, se ofrece; Vicente López 1919, U. T. 0805 Juncal. A-13v14

MUCAMA italiana, práctica en coser y planchar, se ofrece; Arenales 1201; U. T. 41-2174. M-13v14

MUCAMA de adentro, muy competente, con buenos informes, se ofrece; Anchorena 1425. A-13

MUCAMA española se ofrece, matrimonio solo, con buena recomendación; Cabildo 145. M-13

MUCAMA de adentro o general, para poca flia., se ofrece, con recom., sabe planchar; Sáenz Peña 147. M-13

MUCAMA extranjera, se ofrece, con buenos informes, iría Europa; Arenales 1233, U. T. Plaza 1216. M-13

MUCAMA de adentro, formal, ofrécese con buenos informes; Carlos Pellegrini 1051, dep. 3. A-13

MUCAMA de adentro ofrécese, sabe coser, con muy buenas referencias; calle Blanco Encalada 1646. A-13v15

MUCAMA provinciana se ofrece para poca familia o matrimonio solo; Viamonte 1058. A-13

MUCAMA o sirvienta cseceoslovaca, buena presencia, ofrécese, carta o personalmente; Suipacha 1439. A-13

MUCAMA de adentro ofrécese, recomendación años 11, no cose, Del Carmen 742. A-13v13

MUCAMA fina, costurera, con recomendaciones, se ofrece; Juncal 1966. T-13

MUCAMA de adentro, seria, se ofrece con informes de 5 años; Juncal 1141. A-13

MUCAMA se ofrece con buenas referencias; calle Treinta y Tres 1997. A-13

MUCAMA joven, se ofrece, para corta familia; Zapiola 2358. B-13v14

MUCAMA general, se ofrece; Charcas 1256. M-13

MUCAMA de adentro se ofrece, bien recomendada; Gral. Paz 2377. B-13

MUCAMA bien recomendada, ofrécese; U. T. 6968 Belgrano. A-13

MUCAMA de adentro para todo trabajo, se ofrece; U. T. 44-5339. T-13

MUCAMA se ofrece con buenos informes; U. T. 71-3868. A-13

MUCAMA para comedor o de adentro, ofrécese; Montevideo 1418. A-13

MUCAMA general se ofrece; Corrientes 1636. A-13v14

MUCAMA o niñera se ofrece; Vte. López 2230. A-13

MUCAMA con recomendaciones, se ofrece; Austria 2156. T-13v14

MUCAMA o niñera se ofrece; Santa Fe 4784. M-13v13

MUCAMA general ofrécese con recomendaciones; U. T. 2545 Juncal. A-13

MUCAMA o niñera muy recomendada, se ofrece; Chile 2214. T-13v15

MUCAMA de adentro se ofrece, con buenos informes; Salta 667. M-13v15

MUCAMA ofrécese, con buenos informes, poca familia; Tucumán 1626. M-13

MUCAMA de adentro ofrécese, recomendada;, Arenales 1693. M-13v13

MUCAMA se ofrece, con recomendaciones, Azcuénaga 1322. A-13

SEÑORITA joven, ofrécese, argentina, para mucama o atender consultorio, o poca familia, o personas solas, sabe cocinar; Austria 1816. A-13v14

SRTA. seria, muy formal, se ofrece como mucama, con salida todos los días de 18 a 19 ó 19 a 20; U. T. Plaza 2062. M-13

SE ofrece mucama general, matrimonio o corta familia, sabe su obligación; Libertad 1248. M-13v14

SE ofrece mucama con buenas recomendaciones; Arenales 1230, U. T. Plaza 0891. M-13

SE ofrece mucama práctica; San Salvador 4601, U. T. 71-0614 Palermo. T-13v14

SE ofrece mucama o sirvienta para matrimonio; Charcas 1256. M-13

SE ofrece mucama alemana, buena presencia; Arenales 1239, Depto. 9. M-13

COCAMA

ALEMAN, mucamo primero, fino, excelentes recomendaciones de años, buena presencia, habla castellano, francés, frac, smoking, recom., patrones que van Europa, teléf. 41-0627. M-13v13

ALEMAN, buena presencia, alto, recomendación de 3 años última casa, se ofrece como mucamo de comedor; llamar U. T. 31 Ret. 2373. M-13v14

ALEMAN que sabe manejar auto, se ofrece de mucamo, chauffeur; U. T. 44-3863. M-13v13

BUEN mucamo, competente, comedor, limpieza, recomendado, familia, ofrece, sin pretensiones; U. T. 5182 Mayo. T-13

BUEN mucamo general, bien recomendado, ofrécese, sin pretensiones; U. T. 5618 Mayo. M-13

BUEN mucamo chauffeur, recomendado, libreta 7 meses, ofrécese por carta, F. M., Santa Fe 4578. A-13

BUEN mucamo checoesl., recom., pres. 50 $, ofréc., U. T. 4669-31. M-13

JOVEN provinciano, se ofrece para mucamo o limpieza, recomendado, U. T. 38-4468; Moreno 1561. M-13v13

JAPONES, mucamo muy práctico y educado, ofrécese con buenos informes; U. T. 8763 Cuyo. A-13v13

JAPONES se ofrece, mucamo o mucamo limpieza, con cédula identidad; U. T. 3560 Libertad. M-13v14

JOVEN japonés, se ofrece mucamo general, con buena recomendación; U. T. 41-2097 Plaza. M-13

JAPONES, mucamo competente, práctico, buena ropa, con buena recomendación, ofrécese; U. T. 0344 Retiro. M-13v14

MUCAMO comedor ofrécese, español, trabajó en Madrid, con ropa negra, con certificados y recomendaciones. Teléfono Avenida 3783. M-13

MUCAMO con frac y smoking, o valet, con óptimas recomendaciones, ofrécese, con o sin retiro; U. T. 44-1943, calle Juncal 1349. M-13v15

MUCAMO checoeslovaco se ofrece para casa de familia, sabe servir la mesa, entiende toda clase de trabajo; Bragado 4630. M-13v14

MUCAMO de comedor competente, formal, se ofrece, con retiro, recomendaciones de años, sueldo 100 pesos; U. T. Once 1420, Córdoba 1420. M-13v14

MUCAMO, primero, alemán, alto, buena presencia, con frac, smoking, bien recomendado, sueldo $ 130; U. T. Retiro 4810. M-13v15

MUCAMO portero ofrécese, hombre formal, recomendaciones de varios años, con o sin retiro; Las Heras 2837, U. T. 4869 Palermo. M-13

MUCAMO de comedor, español, ofrécese, con buenas recomendaciones, frac y smoking, edad 17 años; Avda. Quintana 201, U. T. 0486 Juncal. A-13

MUCAMO de comedor, español, con traje negro, smoking, con recomendaciones de 5 años, ofrécese; Arenales 1182, U. T. 4492 Juncal. A-13

MUCAMO comedor, joven, buena presencia, frac, smoking, trabajador, buen carácter, buenos informes de años, ofrécese; teléfono Plaza 1481. M-13v13

MUCAMO bien recomendado, de buena presencia, con frac, smoking, se ofrece para primero o solo; U. T. 2883 Rivadavia. T-13v13

MUCAMO comedor y limpieza, competente, recomendado, buena ropa, se ofrece, sin pretensiones; U. T. 6660 Juncal. M-13

SERVICIO DOMESTICO
OFRECIDO

MUCAMOS

MUCAMO de patios, excelentes certificados, cédula, práctico limpieza, casa particular; Moreno 1401, U. T. 0925 Mayo. M-13

MUCAMO o valet competente de comedor, entiende de cocina, ofrécese con óptimas referencias; U. T. (23) 1193. A-13

MUCAMO general ofrécese, ropa negra, casa familia, bien recomendado; Iberá 1811. M-13v14

MUCAMO de comedor, alto, buena presencia, joven, familia distinguida; U. T. 7120 Palermo. A-13

MUCAMO suizo alemán, primer orden, ofrécese con frac, casa seria; U. T. 1457 Plaza. A-13

MUCAMO, valet, alemán, alto, con certificados de años, se ofrece; U. T. 5207 Juncal. A-13

MUCAMO profesión, formal, frac, smoking, valet, encerador, informes casas conocidas; U. T. 4837 Juncal. M-13

MUCAMO de profesión se ofrece con frac y ropa negra, con buenas recomendaciones; U. T. 41-0149.

MUCAMO joven, práctico, buena presencia, ropa negra, ofrécese, buenas recomendaciones; U. T. 2801 Plaza. A-13

MUCAMO o valet checoeslovaco ofrécese, buena presencia y buena recomendación; teléf. 23-3782. M-13

MUCAMO comedor yugoeslavo, primer orden, ofrécese; Guido 1712, carta o personalmente. M-13

MUCAMO de comedor, con frac y smoking, ofrécese, con óptimas referencias; 6245 Buen Orden. A-13

MUCAMO español ofrécese con 14 años de recomendaciones, frac, smoking, U. T. 4247 Plaza, Manuel.

MUCAMO o valet alemán ofrécese, buena recomendación y buena presencia; por teléfono 23-3782. M-13

MUCAMO comedor o general, argentino, recomendado, ofrécese; Juncal 1349, U. T. Juncal 1943. M-13

MUCAMO o valet, excelentes recomendaciones, familia distinguida, ofrécese; U. T. 3692 Plaza. M-13

MUCAMO de comedor ofrécese, serio, práctico, recom., cédula; Charcas 2325, teléfono 3619 Plaza. M-13v13

MUCAMO o portero serio, español, ofrécese con referencias, 7 y 4 años de familia; Bolívar 594. M-13v13

MUCAMO de patios, excelentes certificados, cédula, práctico limpieza, casa particular; Moreno 1401, U. T. 0925 Mayo. M-13

MUCAMO o valet competente de comedor, entiende de cocina, ofrécese con óptimas referencias; U. T. (23) 1193. A-13

MUCAMO general ofrécese, ropa negra, casa familia, bien recomendado; Iberá 1811. M-13v14

MUCAMO de comedor, alto, buena presencia, joven, familia distinguida; U. T. 7120 Palermo. A-13

MUCAMO suizo alemán, primer orden, ofrécese con frac, casa seria; U. T. 1457 Plaza. A-13

MUCAMO, valet, alemán, alto, con certificados de años, se ofrece; U. T. 5207 Juncal. A-13

MUCAMO profesión, formal, frac, smoking, valet, encerador, informes casas conocidas; U. T. 4837 Juncal. M-13

MUCAMO de profesión se ofrece con frac y ropa negra, con buenas recomendaciones; U. T. 41-0149.

MUCAMO joven, práctico, buena presencia, ropa negra, ofrécese, buenas recomendaciones; U. T. 2801 Plaza. A-13

MUCAMO o valet checoeslovaco ofrécese, buena presencia y buena recomendación; teléf. 23-3782. M-13

MUCAMO comedor yugoeslavo, primer orden, ofrécese; Guido 1712, carta o personalmente. M-13

MUCAMO de comedor, con frac y smoking, ofrécese, con óptimas referencias; 6245 Buen Orden. A-13

MUCAMO español ofrécese con 14 años de recomendaciones, frac, smoking, U. T. 4247 Plaza, Manuel.

MUCAMO o valet alemán ofrécese, buena recomendación y buena presencia; por teléfono 23-3782. M-13

MUCAMO comedor o general, argentino, recomendado, ofrécese; Juncal 1349, U. T. Juncal 1943. M-13

MUCAMO o valet, excelentes recomendaciones, familia distinguida, ofrécese; U. T. 3692 Plaza. M-13

MUCAMO de comedor ofrécese, serio, práctico, recom., cédula; Charcas 2325, teléfono 3619 Plaza. M-13v13

MUCAMO o portero serio, español, ofrécese con referencias, 7 y 4 años de familia; Bolívar 594. M-13v13

MUCAMO portero, recomendado, ropa negra, maneja autos, 70 $, ofrécese; U. T. 8151 Avellaneda. A-13v14

MUCAMO belga, 5 años misma casa, con cédula, ofrécese; U. T. 71-3641. A-13

MUCAMO competente, con buenos certificados, se ofrece; Humboldt 2443. A-13

OFRECESE mucamo chauffeur, con recomendación de dos años; Santa Fe 5099, U. T. 71-0330. T-12v14

SE ofrece español, mucamo de profesión o valet, frac y ropa negra, con buenas recomendaciones, Mortelle, U. T. 4247 Plaza. A-13

SE ofrece mucamo a matrimonio solo o corta familia; Méjico 962. M-13v15

MATRIMONIOS

BUEN matrimonio, cocinera de profesión, mucamo de comedor, recomendado, se ofrece; U. T. 4247 Plaza. A-13

BUEN matrimonio, bien recomendado, se ofrece todo servicio, sin pretensiones; U. T. 5618 Mayo. M-13

BUEN matrim. austr., campo, práct., ofréc., s. pret.; U. T. 4669-31. M-13v14

DOS matrimonios ofrécese, cocinera de profesión y mucamo, otro sirvienta y peón, $ 80; U. T. 1675 Cuyo. M-12

MATRIMONIO alemán, joven, sin hijos, se ofrece, cocinera muy práctica, sabe hacer postres, él chauffeur, con libreta y muchos años de práctica, con referencias y certificados, ciudad o campo; calle Santa Fe 1938. U. T. Juncal 5207. M-13

MATRIMONIO alemán, 30 años, se ofrece para ciudad o campo, mucama de adentro y chauffeur, con libreta, 8 años de práctica, tiene buenas referencias y certificados; Santa Fe 1938, U. T. 5207 Juncal.

MATRIMONIO vasco, sin hijos, serio, se ofrece quintero, entiende jardinería, sabe podar toda clase de rosas y frutales, la señora buena cocinera o casera, entiende de aves, bien recomendados; tratar Cangallo 2699. M-13v15

MATRIMONIO yugoeslavo ofrécese, buena cocinera, el marido cualquier trabajo, ciudad o campo, recomendado por mismo patrón tres años; tratar Río de Janeiro 1851, U. T. 62 Mitre 1275. M-13

MATRIMONIO alemán se ofrece, inmejorables referencias, buena cocinera pastelera, mucama de comedor largos años de práctica; Hotel Gloria, U. T. 38-5018. M-13

MATRIMONIO español, con buenos informes, ofrécese, cocinera y mucama, casa de familia o casa departamentos, juntos o separados; Pasaje La Paz 663. M-13v15

MATRIMONIO se ofrece, muy buena cocinera y mucamo general, va pueblo cerca, informes de 4 años familia distinguida; Juncal 1928, U. T. 44-0747. M-13v14

MATRIMONIO checoeslovaco, ofrécese, buena cocinera o mucama, él portero o mucamo general, ciudad o campo; Estados Unidos 264, U. T. 33 Avenida 7796. M-13

MATRIMONIO alemán, solo, se ofrece, para el campo, ella cocinera y quehaceres, él cualquier trabajo, hablan castellano. Ofertas, dirig. 25 de Mayo 478. M-13

MATRIMONIO extranjero, bien rec., buena cocinera, repostera, él chauffeur, reg. Capital, se ofrece; Estados Unidos 264, U. T. 33 Avenida 7796. M-13

MATRIMONIO, sin hijos, recomendado, cocinera, jardinero - quintero; Méjico 1270, pieza 15. M-13

MATRIMONIO joven, español, ofrécese, ambos mucamos, para hotel o pensión, o casa de familia, recomendados, U. T. 38 Mayo 7344. M-13v14

MATRIMONIO se ofrece para casa departamentos o para caseros, actualmente cuidado chalecito; Luis Viale 2069, Flores. M-13v14

MATRIMONIO austríaco, joven, mucamo, comedor, buena presencia, con frac y smoking, y mucama bien recomendada, se ofrece; U. T. 4247 Plaza. A-13

MATRIMONIO se ofrece, joven, sin hijos, chauffeur y cocinera, registro de la Capital, desde $ a 11 horas, de tarde desde 14 a 17, U. T. 71-4437. A-13v14

MATRIMONIO se ofrece, práctico en frutales, viñedo, quintero y jardinero, señora cocina sencilla o cuidar aves; Reconquista 1092. M-13v15

MATRIMONIO se ofrece, cocinera ella, él portero o mucamo, muy competentes, con buenas recomendaciones; Suipacha 695. M-13v14

MATRIMONIO alemán ofrécese, ella cocinera competente, él mucamo, para estancia; Méjico 1270, pieza 21. M-13v13

MATRIMONIO italiano ofrécese, cocinera y mucamo, muy competente, trabajador, recomendado; Corrientes 1942. M-13

MATRIMONIO joven, buen aspecto, ambos sirvientes, recomendados, ofrécense, sin pretensiones; U. T. 3785 Mayo. T-13

MATRIMONIO ofrécese, con nene de dos años y medio, ciudad o campo, con buenos informes; Méjico 4000. M-13

MATRIMONIO ofrécese, ella práctica quehaceres, él trabaja afuera, pieza y comida al marido; Canning 3015. A-13v14

MATRIMONIO se ofrece, sin hijos, con referencias, campo o ciudad; Arregui 2402. M-13v14

MATRIMONIO checoeslovaco, modista y mucamo de comedor, fino, se ofrece. Por carta Montevideo 1644. A-13v15

MATRIMONIO ofrécese, servicio doméstico, cartas o personalmente; Paunero 2767, altura Las Heras 3499. A-13v13

MATRIMONIO alemán ofrécese para estancia Sur, cocinera pastelera, mucamo; Méjico 1270, pieza 1. M-13v15

MATRIMONIO italiano, quintero, cocinera, criar aves, ofrécese, bien recomendado; U. T. 5182 Mayo. T-13

MATRIMONIO recomendado ofrécese para cocinera y mucamo; 25 de Mayo 611, dep. 4, bajo; U. T. 2858-31. T-13v15

MATRIMONIO ofrécese encargado departamentos, por poco sueldo; U. T. 1149, Plaza. M-13

MATRIMONIO 34 años, sin hijos, ofrécese, recomendaciones años, encargado departamento; Santa Fe 1522. A-13

MATRIMONIO francés ofrécese para estancia, cocinero y mucama, con recomendación; Corrientes 330. M-13v14

MATRIMONIO se ofrece, cocinera y mucamo, buenas recomendaciones; Charcas 1320, U. T. 41-5228. M-13

MATRIMONIO joven ofrécese, buena cocinera y mucamo bien recomendados; U. T. 0457 Mayo, Venezuela 1465. M-13

MATRIMONIO recién llegado, se ofrece, cocinera y mucamo, españoles; Alsina chorena 1425. A-13

MATRIMONIO, mucamo y cocinera, excelentes recomendaciones, ofrécese sin pretensiones; U. T. 6660 Juncal. M-13

SERVICIO DOMESTICO
OFRECIDO

MATRIMONIOS

MATRIMONIO español, se ofrece para poca familia, ella cocinera y él mucamo o portero; San José 181. M-13v15

MATRIMONIO recomendado, cocinera, mamasa, él todo trabajo, 100 $, ofrécese; U. T. 8151 Avellaneda. A-13v14

OFRECESE matrimonio español sin hijos, cocinera o mucama, él portero, entiende de jardín; Austria 1744, U. T. 6664 Palermo. A-13v14

MUCHACHAS

CHICA joven, se ofrece para niñera o cortos quehaceres, Chile 1177, departamento 9. M-13

MUCHACHA se ofrece, para matrimonio solo, entiende algo de cocina, con recomendaciones, sueldo 70 $; Azcuénaga 1323. A-13

MUCHACHA se ofrece para todo servicio matrimonio; tratar Belgrano 3175. M-13v13

MUCHACHA seria, se ofrece, mucama de adentro o niñera, corta familia; Victoria 3255. M-13v14

MUCHACHA ofrécese, para todo trabajo, buena presencia, teléfono U. T. 0732 (44). T-13v13

MUCHACHA se ofrece, para todo trabajo, para matrimonio o personas mayores; Juncal 1367. A-13v13

MUCHACHA se ofrece, joven, recién llegada, para todo trabajo; Acoyte 870. M-13v14

OFRECESE chica de 15 años para niñera presentada por su mamá; Coronel Díaz 2353. A-13

MUCHACHOS

MUCHACHO de 13 años, se ofrece para cualquier trabajo, sin pretensiones; Moreno 2079. A-13

MUCHACHO 21 años, cualq. trab., ciud., campo, 40 $, ofréc.; U. T. 4669-31. M-13v14

NIÑERAS

NIÑERA, gobernanta, alemana, habla castellano, con buenas recomendaciones, desea familia para viajar, acostumbrada a viajar; Arenales 2266, U. T. 44-0221. M-13v13

NIÑERA alemana, de confianza y buenas referencias, ofrécese para casa seria, habla poco castellano; Santa Fe 1938, U. T. 5207 Juncal. T-13v13

NIÑERA alemana, con buenas recomendaciones, habla bien castellano, se ofrece para familia distinguida; U. T. 44-5207, Santa Fe 1938. M-13

NIÑERAS londinensas, alemanas, internas, externas, mucamas buenas, ofrece Juncal 792, Miss Moran, 41-0798. M-13v16

NIÑERA se ofrece, muy recomendada, sueldo $ 65 a 70, tratar Treinta y Tres 1997. A-13

NIÑERA muy competente práctica, se ofrece, desea horas libres de tarde; U. T. 534 Liniers. T-13

NIÑERA alemana práctica para bebé o cuidar niños, se ofrece, con excelentes informes; Arenales 2266. T-13v14

NIÑERA o mucama competente, buenas recomendaciones, se ofrece; Brasil 1762. M-13

NIÑERA alemana, b. recom., ofrécese a acompañar familia a Europa; General Paz 3524, Núñez. B-13v15

NIÑERA seria, competente, muy bien recomendada se ofrece; Montevideo 1418 A-13v17

NIÑERA muy práctica, con buenos certificados, se ofrece; U. T. (47) Cuyo 6102. A-13

SEÑORITA alemana, educada y competente, ofrécese como niñera, gobernanta, sabe coser y cortar, habla poco castellano, tiene referencias; U. T. 1777 Plaza; Cerrito 1339. M-13v13

SEÑORITA inglesa, seria, se ofrece de niñera; Salguero 650. M-13v14

PLANCHADORAS

PLANCHADORA checoeslovaca, ofrécese para hotel, pensión, familia, 2-3 días semana, con-sin cama, Méjico 1270, U. T. 38-4242. T-13v15

PLANCHADORA muy práctica en planchado ropa fina, se ofrece a familia, por días o por mes; Ayacucho 929. M-13v14

PLANCHADORA de profesión ofrécese, para familia distinguida; Córdoba 1066, Dpto. 7. M-13v14

PLANCHADORA recomendada se ofrece para casa de familia o taller; Uriarte 1729. A-13

PLANCHADORA competente, ropa lisa, ofrécese para poca familia; U. T. 1943 Juncal; Juncal 1351. T-13

PLANCHADORA de profesión se ofrece, para casa particular; Pueyrredón 783. M-13v14

PLANCHADORA, lavandera, de profesión, recomendada, se ofrece, interna; Paraná 981, U. T. Juncal 2295. M-13v14

PLANCHADORA se ofrece, por día, Cochabamba 472, U. T. 38-3107 Avenida. T-13v13

PLANCHADORA por día, recomendada, se ofrece; U. T. 2936 Palermo. T-13v15

SE ofrece señora para quehaceres de tarde o planchar; por carta Dpto. 1o., Moreno 1417. M-13

PORTERO

ALEMAN, buena presencia, 31 años de edad, se ofrece como portero, tiene libreta de chauffeur, U. T., este diario. M-13v15

BUEN portero español ofrécese, excelentes certificados de años, traje negro; U. T. 0723 Plaza. A-13

CHECOESLOVACO, portero, recom., ropa negra, ofrécese; U. T. 33-7796. M-13

HORO serio, se ofrece como portero o mucamo, o peón de limpieza, con buena recomendación, tratar por teléfono 41-4275 y personalmente, Talcahuano 953, José A. Condori. M-13v13

JOVEN italiano se ofrece para portero o peón de cocina; U. T. 0989 Corrales, Caseros 4074. M-13

JOVEN ofrécese, portero o limpieza, práctico, U. T. 2883 Rivadavia. M-13

JOVEN práctico, se ofrece, para portero, con buenos informes; Viamonte 938. M-13

OFRECESE portero, peón limpieza, hombre formal, 38 años, español, recomendaciones familia; U. T. 41-4247 Plaza, Carlos Pellegrini 1060. M-13

PORTERO ofrécese de estatura 1.80 metros, recomendado, buena ropa, muy competente, comprende calefacción a petróleo; U. T. 6366 Cuyo. A-13v15

PORTERO se ofrece, con dos certificados, uno de 6 y otro de 7 años, habla personalmente, Lima 1017, de 14 a 17. M-13v13

PORTERO se ofrece para casa de departamentos, con garantías, Rivadavia 1216, piso 2o.; U. T. 0197 Rivadavia. T-13

PORTERO valet, de buena presencia con buenos certificados ofrécese; trata Arenales 973. A-13v13

PORTERO ofrécese con recomendaciones de dos años; Coronel Díaz 1807, U. T. 0615 Palermo. A-13v15

PORTERO y limpieza general, sin pretensiones, buena ropa, para familia, se ofrece; teléfono 3114 Juncal. M-13

PORTERO departamento ofrécese, muy práctico, recomendaciones varios años. Santa Fe 1266. M-13v13

PORTERO y limpieza, bien recomendado, buena ropa, persona formal, ofrécese; U. T. 5182 Mayo. T-13

PORTERO ofrécese, departamento, certificado 14 años, por carta; Paraguay 2043, M. Rodon, pieza 25. A-13v15

PORTERO con recomendaciones, ofrécese, sin pretensiones; U. T. 41-2775. M-13v15

PORTERO con seis años de recomendaciones, se ofrece; Cerrito 1042. M-13v13

PEONES DE LIMPIEZA

HOMBRE de confianza, muy práctico limpieza y encerado de pisos, ofrécese para trabajar dos o tres días por semana, cualquier trabajo; Alsina 1565, José Inik. M-13v14

PEON se ofrece, para casa familia, con buenos certificados, para peón de cocina o de limpieza; Paraguay 1399, teléfono 5522 Juncal. M-13v15

PEON cocina, lava autos, 45 $, recomend., ofrécese, U. T. 8151 Avellaneda. A-13v14

PEON de limpieza, cocina, patios, puerta, recomendado, ofrécese, $ 50; U. T. 5182 Mayo. T-13

PEON muy práctico de cocina y con inmejorables informes, para familia, se ofrece; U. T. Juncal 2622. M-13v14

PEON de cocina, para familia, ofrécese con recomendaciones 2 años; Carlos Pellegrini 865. M-13

PEON de cocina, de confianza, se ofrece; Talcahuano 943, de 12 a 1, restaurante. M-13

PEON de cocina y limpieza general, sin pretensiones, bien recomendado, ofrécese; U. T. 6660 Juncal. M-13

PEON cocina para familia, recomendado; Talcahuano 953, U. T. 41-4275. M-13

PEON cocina limp., rest., fila., recom., 40 $, ofréc.; U. T. 4669-31. M-13v14

SIRVIENTAS

BUENA sirvienta ofrécese, vasca, cocina sencilla, otros trabajos, poca familia; Tucumán 1671. M-13v13

SERVICIO DOMESTICO
OFRECIDO

SIRVIENTAS

BUENA sirvienta 1|2 día trab., polaca, ofréc.; U. T. 31-4669. M-13

SE ofrecen 2 sirvientas, para matrimonio o corta familia, o mucamas, jóvenes, buena presencia; Paraguay 1303, son recién venidas. M-13

SIRVIENTA lituana, con chico de 10 meses, se ofrece, bien recomendada, poco sueldo, tratar después de las 10; Laprida 1167. T-13

SIRVIENTA, menos cocina, poca familia o mucamo general, sabe bien su obligación, con recomendaciones, ofrécese; Rodríguez Peña 1375, pieza 46. A-13

SIRVIENTA se ofrece para todo trabajo menos cocina, sabe planchar trajes, coser, para medios días de tarde, con referencias; Santa Fe 1256. M-13

SIRVIENTA joven, seria española recomendada, se ofrece para matrimonio, sin lavado, cocina bien; U. T. 1943 Juncal. A-13

SIRVIENTA joven, se ofrece para matrimonio solo o poca familia; Vicente López 1955. A-13v13

SIRVIENTA se ofrece, matrimonio solo, sabe bien cocinar y planchar; Córdoba 1066, pieza 26. M-13

SIRVIENTA se ofrece, por medio día, sin pretensiones, recomendada; Charcas 1929. A-13

SIRVIENTA recién venida ofrécese para todo trabajo; José E. Uriburu 1789, pieza 19. A-13

SIRVIENTA para matrimonio solo, persona seria, con buenos informes, ofrécese; Paraná 1168. T-13

SIRVIENTA ofrécese medio día de mañana, competente para cualquier trabajo; Laprida 1505. A-13v14

S

CASAS Y DEPARTAMENTOS SIN AMUEBLAR

OFRECIDOS

ALQUILO frente Plaza Congreso, gran casa esquina, en una de las mejores ubicaciones, primer piso, sin altos, para dependencias públicas, escritorios de grandes empresas de comercio e industrias, grandes hoteles o dependencias de los mismos, casas de pensión, etc., con gran hall, patios y espléndida azotea para jardín y comedor de verano, 42 salones sobre las calles, 76 habitaciones interiores (13 con baños, lavatorios, inodoros y cocinas); departamentos con lavatorios, cocinas, instalación agua caliente para todas las dependencias, más 2 baños completos, luz con contadores en cada local, etc., todo en perfecto estado y de fácil transformación en sus interiores. Superficie 1000 m|c., m|m., llenos de aire, luz y sol. Para verla, carta a Casilla Correo 359.
M-32v17

ALQUILO, calle Bmé. Mitre, a 3 cuadras de Callao, espléndidas casa, 1o. y 2o. pisos, sin altos, para dependencias públicas, escritorios de grandes empresas de comercio e industrias, grandes hoteles o dependencias de los mismos, casas de pensión, etc., con 4 halls, 36 habitaciones grandes (se pueden hacer más en caso necesario), 10 pisadas de servicio, 4 gr. cocinas, 6 baños completos y 6 de lluvia, instalaciones de agua caliente, patios, gran azotea para jardín y comedor de verano, todo en perfecto estado y de fácil transformación en sus interiores. Superficie 2000 m|c., m|m., llenos de aire, luz y sol. Para verla, carta a Casilla Correo 359.
M-32v17

ALQUILANSE pisos recién terminados confort, lujo, todos a la calle, living sala, comedor, tres habitaciones, pisadas, dos baños, office, dependencias amplias, agua caliente, calefacción, 2 ascensores; SUIPACHA 1157, ESQUINA SARGENTO CABRAL, una cuadra plaza San Martín.
T-32

ALQUILO casas frente calle, 2, 6, 8 piezas, servicios, de $ 85 a 300 $; Talcahuano 215, 231, 272.
M-32v14

ALQUILO casa regia, moderna, lujosa, sala, antesala, hall, gran comedor, 6 habitaciones, 2 baños instalados, toilette, calefacción, 3 piezas servicio, glorieta, entrada servicio independiente, demás comodidades, al lado parque y subterráneo José María Moreno; Rivadavia 5040.
T-32v13

ALQUILANSE Bustamante 1742 y 1746, dos casas altas y bajos, separadas, confortables, recién pintadas, empapeladas, 7 habitaciones, hall, dependencias, verlas 14.30 a 17; tratar Savoy Hotel, departamento 173.
T-32v17

ALQUILO casa regia, moderna, lujosa, 4 habitaciones, baño instalado, garage, terraza; Pujol 862, Caballito.
M-32v17

ALQUILO casas modernas, chiches, 5-6 habitaciones, baño, dependencias, cómodas, baratas; Melo 3017.
T-32

ALQUILO casas modernas, 5 piezas, hall, Arévalo 2757 y 2830; Luis María Campos 300.
M-32

ALQUILO casa nueva, 7 habitaciones, 2 baños instalados, dependencias; Crámer 858.
M-32

ALQUILO departamento de hall, 4 habitaciones amplias, baño, cocina, pieza y baño de servicio; Paraguay 1551.
M-32v13

ALQUILO departamento moderno, hall, 3 hab. y dep., Freire 2833. Inspeccionar mañana.
M-32v14

ALQUILO departamento de hall, 3 habitaciones, baño instalado, garage, terraza; Pueyrredón 1599, esquina Beruti.
T-32v15

ANTIGUA AGENCIA "ALEMANY", AVENIDA DE MAYO 962. Proporciona departamentitos (INDEPENDIENTES) desde 100 $, cualquier radio.
M-32v21m

ALQUILO casa 7 hab. princ., 2 de serv., baños inst., calefacción y demás comodidades modernas, Pueyrredón 363. No hay cartel.
M32v14

ALQUILASE casa de 5 habitaciones, gran terraza, demás comodidades, 75 pesos, calle Cabezón 3441, casi esquina Llavallol.
T-32v13

ALQUILO casas recién terminadas, 3 y 4 hab. princ., baño inst., calefac. y demás comod. modernas; Loria 285, pesos 180 c|u.
M-32v15

ALQUILO un bonito piso, departamento a la calle, compuesto de hall, 5 habitaciones, baño, cocina, pieza y baño de servicio; Charcas 1891.
M-32v13

ALQUILO, confortable casa, 10 habitaciones y dependencias, se alquila; Charcas y Juan Jaurés 1269.
M-32v14

ALQUILANSE primero y segundo pisos; Cerrito 543, y tercer piso, Talcahuano 840.
T-32v15

ALQUILASE casa alta 5 habitaciones, baño, terraza, demás comodidades; Córdoba 1235.
T-32

ALQUILO casa con 9 habitaciones, para familia distinguida; Sarandí 1145.
M-32v14

ALQUILO casa 9 piezas, 2 baños, garage, Rodríguez Peña 1191, casa baja, 5 piezas, todo confort, $ 270.
B-32v13

ALQUILO casa 7 habitaciones, baño instalado, garage, Rodríguez Peña 1191, casa baja, 5 piezas, todo confort, $ 270.
B-32v13

BELGRANO, petit hotel, alq., comedor, 3 dormitorios, hall, entrada auto, cocina gas, teléf., lindo patio, espléndida ubicación, Jorge Newbery 1819, 190 $; tratar Agüero 1608.
M-32

BELGRANO, alquílase casa moderna, hall, sala, escritorio, comedor, 5 dormitorios, 2 baños instalados, amplias dependencias; informes Chacabuco 457.
M-32v13

BELGRANO R., Echeverría 2819, alquílanse casas, departamentos al frente, sin habit., dependencias completas, asc.
B-32v14

BME. Mitre 1984, casa refaccionada, sala, antesala, comedor, 6 dormitorios y dependencias; tratar Alsina 930.
M-32v17

CORRIENTES 3286
Frente mismo al Mercado de Abasto. Ubicación excepcional. Departamento de tres piezas grandes, una chica, cuarto de baño y cocina, $ 100. Departamentos de dos piezas grandes, una chica e iguales comodidades a 85 $. Casas 7 hab. y demás comodidades, $ 200. Corrientes número 3284. Ocurrir al portero.
M-32 perm.

CORRIENTES 3092, edificio de 7 pisos, esquina, cada piso una casa, aire, luz, excelentes comodidades, puramente para familias exigente en referencias. Veras todo el día, tratar de 15 a 17.

CANGALLO 2753, a 1|2 cuadra de Pueyrredón y sobre la plaza Once, se alquilan en edificio recién terminado, departamentos de tres y cuatro habitaciones, muy ventilados, con todas las comodidades y confort modernos, calefacción, etc. Tratar Administración de Prop. Banco Popular Argentino, Bmé. Mitre 370.
M-32vm14

CASA confortable alquilo, Acevedo 50, media cuadra subterráneo José M. Moreno, sala, comedor, escritorio, 3 dormitorios, dos baños, toilette, cocina, office, hall, 2 piezas servicio, amplia terraza vista jardín, calefacción etc., con o sin muebles.
M-32v14

CASAS grandes, modernas, 2 salas, gran hall, 6 hab., baño inst., coc. econ., depend., terraza y muchas comodid., alquilo a precios muy reducidos; Cabildo 2616|22.
M-32

CALLAO 1103|21 esq. Santa Fe, se alquilan lindos Dptos. como casas al frente, de 4 y 6 hab., 2 baños inst., coc. ec., gas, 2 ascensores y todas comodidades. Verlos todo el día.
M-32

CALLAO 1134 esq. Santa Fe, alquílanse espléndidos pisos para familias, con calefacción y toda clase de comodidades; tratar La Franco Argentina, Cangallo 1.
M-32v15

CASA moderna, en 4o. p., ascensor, central, 2 salas al frente, gran hall, 5 hab., 2 baños, office, 2 piecitas servicio, cocina grande y todas comodidades; Santa Fe 1769.
M-32

CHARCAS esq. AYACUCHO
Lujoso piso alq., amplia recepción, 4 dormitorios, 3 baños, boudoir, lingerie, hab. servicio con baño inst., etc., etc., 650 $.
M-32v14

CASA nueva, 4 habitaciones, un servicio, baño instalado, etc., precio módico, alquílase, Pino 3873; tratar Banco Germánico, 25 de Mayo 151.
T-32v13

CASITA chiche, 3 habitaciones y dependencias, baño instalado, fondo y frutales, a una cuadra al Norte de la estación Liniers; Madero 239.
T-32v15

CALLAO 553-555, dos casas, bajos, 3o, habitaciones, apropiada para compañía, hotel, pensión, casa comercio, vendo o alq.
T-32v1

CANGALLO 2096, se alq. dep. mod., estilo petit hotel, 5 hab. y dependencias, calefac. y agua caliente central.
M-32v15

CANNING 2426, 1|2 c. Sta. Fe, nuevo, lujoso Depto. 4 piezas, 2 servicio, alquílase.
M-32

CASA amplia alquílase, Republiquetas 3930, garage, mucho fondo, llaves lado tratar Méjico 1965.
T-32v1

CASA de altos se alq., Vicente López 1961, 7 habit., 2 hall, 2 p. serv., lavadero.
M-32v15

CASA moderna, alquilo, mucha luz, para familia o consultorio; Carlos Pellegrini 462.
T-32v14

CASA regia 5 piezas, vestíbulo, dependencias, terraza, $ 220 alquílase; Ménez de Andés 136.
T-32v13

CALLAO 1462
Amplia casa con comodidades, alquila se; 550 $.
T-32v|

CHARCAS 2125, casa cinco habitaciones y comodidades, alquílase 230 $, informes Junín 1014.
M-32v14

CASA alta, cinco habitaciones, se alquila, 200 $; Jujuy 1418, tratar Belgrano 881.
M-32v14

CASA moderna, Lima 1017, 10 habitaciones y dependencias; verla de 10 a 12 y de 14 a 17.
M-32v15

CASA con 5 habitaciones, todas comodidades, se alquila; Viamonte 2439.
M-32v15

CASA baja moderna, se alquila; Independencia 2943.
M-32v14

DEPARTAMENTOS: ¿Ha pensado Vd. lo que significa como confort e higiene la calefacción y habitaciones llenas de luz y aire? Visite el espléndido edificio de
Av. MONTES DE OCA 253-73
a sólo 15 minutos de la plaza de Mayo. Allí encontrará todo lo que puede asp. Vestíbulo, 3 y 4 habitaciones principales, baño, gran cocina y pieza de servicio (entrada de servicio indep.). Precio desde 170 a 235 $.
M-32v17

DEPARTAMENTOS NUEVOS
URUGUAY 1347
entre JUNCAL y GUIDO
EDIFICIO A TERMINARSE
SE ALQUILAN PISOS
CON TODO LUJO Y CONFORT
CON FRENTE A DOS CALLES.
M-32v20

DEPARTAMENTOS nuevos, lujosos, al frente, 4 habitaciones, dependencias, calefacción central, baño, calefón, ascensor, 230 $; Bulnes 73.
M-32v14

DEPARTAMENTOS flamantes, 6 habit., balcón, baño inst., calefacción, alquileres rebajados, permítese subalquilar a gente seria, alquílase; Paraná 767.
M-32

DEPARTAMENTOS nuevos, confort y lujo, dos y tres habitaciones, living room, hall, todo a la calle, ascensores, dependencias amplias, agua caliente, calefacción, $ 240 a 290; SARGENTO CABRAL 881, media cuadra plaza San Martín
T-32v

DEPARTAMENTOS y escritorios nuevos. 1, 2 y 3 habitaciones desde $ 100; calefacción, parquet, etc., Lavalle 861.
ALQ. URUGUAY 1249
Deptos. 3 hab., vest., hall, baño instalado y dependencias, $ 170 y 180.
M-32v17

ALQUILO casa lujosa, sala, 5 piezas, con todas comodidades; Brasil 3782.
T-32v14

ALQUILASE depart. todo confort, 5 hab., hall, 3 p., serv.; Rivadavia 2009.
M-32v14

ALQUILASE linda casa, 9 piezas, 280 $, Azcuénaga 1315, verla 13 a 16.
T-32v17

ALQ. departamento espléndido, sala, 4 hab., baño, terraza; Sarmiento 2422.
M-32v15

ALQUILO casa con 9 habitaciones, para familia distinguida; Sarandí 1145.
M-32v14

ALQ. Rodríguez Peña 1191, casa baja, 5 piezas, todo confort, $ 270.
B-32v13

BELGRANO, petit hotel, alq., comedor, 3 dormitorios, hall, entrada auto, cocina gas, teléf., lindo patio, espléndida ubicación, Jorge Newbery 1819, 190 $; tratar Agüero 1608.
M-32

BELGRANO, alquílase casa moderna, hall, sala, escritorio, comedor, 5 dormitorios, 2 baños instalados, amplias dependencias; informes Chacabuco 457.
M-32v13

BELGRANO R., Echeverría 2819, alquílanse casas, departamentos al frente, sin habit., dependencias completas, asc.
B-32v14

BME. Mitre 1984, casa refaccionada, sala, antesala, comedor, 6 dormitorios y dependencias; tratar Alsina 930.
M-32v17

DEPARTAMENTOS única y exclusivamente para profesionales y escritorios comerciales, desde 140 $; lujosos, cómodos e independientes, de una, dos y tres habitaciones, con hall, cocina y baño instalado con agua caliente y calefacción, piso de parquet y decoración. En el nuevo edificio City Trust de "El Trust Joyero Relojero", Corrientes 1000.
M-32vjn.9

DEPTOS. lujosos, p. familia, s. estrenar, alq., 2 hab., al frente y 2 hab. interiores, hall, antichambre, placard, pieza baúles, servicio y depend., baño inst., calefacción, central Sáenz Peña 808-26 e Independencia.
M-32v16

DEPARTAMENTO de lujo, con todo confort, de 4 dormitorios, 2 baños, vestíbulo, hall, comedor, sala, living-room, con amplias dependencias de servicio, exclusivamente para familia se alquila; Paraguay 1477.
M-32v13

DEPARTAMENTOS confortables con seis habitaciones, todas al frente, precio 300 y 250 pesos c|u; Melo 2099, esq. Junín. Informes en la portería. Ocurrir al Banco Argentino Uruguayo.
M-32v28

DEPARTAMENTOS $ 165, 170, 3 habitaciones y dependencias, recién terminados, todo confort, aire, sol, alquílanse únicamente a familias; San Martín 933.
T-32v14

DEPARTAMENTOS de 2 y 3 piezas y dependencias, recién terminados, a $ 120 y 150, se alquilan Rincón 910 esquina Estados Unidos.
M-32v14

DEPARTAMENTOS nuevos, lujosos, vestíbulo, sala, comedor, dos dormitorios, dependencias, lavadero, 260 $; Cevallos 174.
M-32

DEPARTAMENTO muy confortable y barato, se alquila, Ayacucho 654, puede verse cualquier hora; Lagleyze y Cía., Florida 278.
M-32v14

DEPARTAMENTOS de 4, 5 y 6 habitaciones, alquílanse únicamente familia o escritorio, casa moderna, confort, aire, luz, 140 a 230. Córdoba 1332 al 36.
T-32v14

DEPARTAMENTOS flamantes, calefacción, frigidaire, calefón-baño, incinerador basuras, etc., alquílanse; Corrientes 550.
M-32v15

DEPARTAMENTO moderno, con calefacción, 8 habitaciones baño, cocina y dependencias, alquilo; L. N. Alem 4[4.
T-32v14

DEPARTAMENTOS nuevos, 4 habitac., calefacción, 220 $, Gilemes 4246, esquina Virasoro, una cuadra plaza Italia.
M-32v15

DEPARTAMENTO alquilo, aire, luz, moderno, 4 piezas, baño instalado, cocina, Bolívar 1818.
T-32v13

DEPTO. alquilo, 2 habitaciones a la calle, baño, cocina y calefacción, 170 pesos, Suipacha 705.
M-32v14

DEPARTAMENTO de 2, 3 y 4 piezas con cuarto baño, agua cal., calef., alquilo; Corrientes 751.
M-32v16

DEPARTAMENTO hermoso alquilo 100 pesos; Méjico 3748, tratar 3754.
T-32v14

DEPARTAMENTOS nuevos, lujosos 3 y 4 piezas, 210 a 260 $; Río Bamba 3[4 esquina Beruti.
M-32v2

DEPARTAMENTO confortable, nuevo, 3 habitaciones, hall, dependencias, calefacción, 230 $; Cangallo 3891.
T-32v14

DEPARTAMENTO moderno, planta baja, 4 habitaciones y dependencias, se alquila, Mansilla 2621.
M-32v15

DEPARTAMENTO esquina, 3 piezas y comodidades, confortable, moderno, se alquila; Sarmiento 1902.
M-32v14

DEPARTAMENTO 3 habitaciones, baño, agua cal., azotea, 150 $, alquílase; Laprida 1655.
M-32v15

DEPARTAMENTO de 4 habitaciones, vestíbulo, calefacción central, alquilo; Esmeralda 77.
T-32v17

DEPARTAMENTO moderno, de 7 habitaciones y dependencias, se alquila; Entre Ríos 131.
T-32v17

DEPARTAMENTO 200 $, 6 piezas, baño instalado, al frente, alquílase; Córdoba 2462.
T-32v14

DEPARTAMENTO se alq., nuevo, esq., primer piso, Depto. B, Paraguay 2010.
M-32v15

DEPARTAMENTO dos habitaciones, baño instalado y cocina, alquilo, $ 140; Cerrito 655.
T-32v17

DEPTO. tres piezas, baño, terraza, recién construído; Mármol 320, 120 $.
M-32v14

DEPARTAMENTO Libertad 145, 2o. piso, 7 habitaciones y dependencias.
M-32v15

DEPTO casa nueva, moderno, amplio, alquilo, Austria 2232.
M-32v

DEPTO. alquilo, 3 piezas, cocina y baño, 90 $; Rioja 1481.
M-32v13

DEP. 4 hab. a calle, 2 ascens., depend., alq.; Santa Fe 873.
M-32v17

DEPARTAMENTO una pieza, alquilo, baño inst., San Martín 945.
M-52

EDIFICIO SAN MARTIN, calle San Martín 561, último departamento recién terminado, con frente a la calle y terraza, de seis piezas, tres dormitorios, living-room, comedor, sala, pieza de servicio, cocina a gas, agua caliente central, calefacción, quemador de basura, etcétera, a 450 $ por mes, con contrato.
M-32v15

ESPACIOSO EDIFICIO HOTEL
Juncal 1655, amplio recibo, 6 dormitorios, 2 baños, 3 piezas de servicio, jardín, calefacción despensa etc. A. Cádiz. Pasaje Güemes 429.
M-32

ESPLENDIDA casa grande muy central, en 2o. piso, ascensor, 3 salas al frente, 7 hab. y dependencias, aprop. para familias o pensión, alquílase a precio muy reducido; Moreno 1350.
M-32

EN Colegiales alquilo sala, 2 hab., ampias piezas serv., baño inst.; Martínez 486.
M-32v14

FRENTE a la Recoleta, Junín 1871, alquílase flamante local con 2 vidrieras y comodidades para familia; ocurrir Leandro Alem 675, U. T. 1297 Retiro.
M-32v13

FLORES, al lado estación, alq. casita lujosa, hall, 4 hab., dependencias; Bacacay 2531.
M-32

HOTELITO con todas las comodidades alquilo, Charcas 750; tratar Sarmiento 643, escritorio 25.
M-32v10

HUMBERTO 1°, 1078, casa alta 5 hab. y comodidades, alq. en 220 $.
M-32

JUNIN 1014, departamento a la calle, 5 habitaciones y comodidades, alquiler 260 $.
M-32v14

LA Nave 1085, moderno departamento nuevo, hall, comedor, 2 habitaciones, office, placards, baño completamente instalado y amplias dependencias de servicio, alquilo; tratar Nicolás E. Videla 553.
T-32v14

LAVALLE 1948, departamentos 3 habitaciones, hall, baño, cocina instalados, con azotea, lavadero, alquilo. T-32v17

LUJOSA casa especial para profesional alquilo, precio 400 $; Pasteur 56.
T-32v15

PETIT hotel moderno en Belgrano. Planta de recepción y varios dormitorios. Amenábar 905. Ver lunes y martes de 9 a 11 hs.
M-32v13

PISO moderno, amplia recepción, 4 dor., 2 baños, lav., plancha, 2 asc., calef., etc. alq.; Ayacucho 1427.
M-32v13

PISO departamento, lujosa recepción, 5 dormitorios, 3 baños y dependencias modernas; Cangallo 1824.
T-32v15

PISO de cuatro habitaciones y dependencias, calefacción central, alquilo; Tucumán 432.
M-32v14

PETIT hotel alquílase, 7 habitaciones, barato; Laprida 1024, verlo de 9 a 11 y 14 a 17.
M-32v13

RIVADAVIA 1653, departamentos únicos en Bs. Aires, por su confort moderno y espléndida ubicación, frente a la plaza del Congreso, con doble frente, agua caliente permanente y quemador de basuras, compuesto de sala, comedor, hall, 3 dormitorios, con placard, piso parquet, baño color dependencias de servicio, dos ascensores, cocina de gas, etc.
M-32v17

SANTA Fe 830, s. Plaza S. Martín, lujosos departamentos al frente, para estrenar, sala, comedor, 4 dormitorios, 2 cuartos de baño y dependencias.
M-32v17

VIAMONTE 682
Departamento nuevo, 7o. piso, a la calle, con amplio balcón: hall, living con chimenea, comedor, tres dormitorios con placards, baño inst., todo parquet, office, cocina, pieza de servicio y baño inst. Caja de seguridad, frigidaire, incineración de basuras, dos ascensores, calefacción central, etc.
VIAMONTE 682
Departamentos nuevos, lujosos, interiores: living con chimenea, salita con placard, comedor, dos dormitorios con placards, todo parquet, baño inst., office, cocina, pieza y baño instalado para servicio. Cada departamento tiene caja de seguridad, frigidaire, incineración de basuras, dos ascensores, calefacción central, etcétera.
M-32v13

CASAS Y DEPARTAMENTOS SIN AMUEBLAR

OFRECIDOS

SARMIENTO 2974, casa chica, todo a la calle, alquílase, $ 200; tratar Corrientes 3108.
T-32v14

SANTA FE 2224 alquilo pisos modernos, todo confort, 7 habitaciones, 2 baños, calefacción.
T-32v14

280 $ alquilo casa alta, 8 piezas, dependencias; Beruti 2731.
M-32v15

CASAS Y DEPARTAMENTOS AMUEBLADOS SIN PENSION

OFRECIDOS

ANTIGUA AGENCIA "ALEMANY" AVENIDA DE MAYO 962. Proporciona departamentitos (INDEPENDIENTES) amueblados, habitaciones desde 90 $, cualquier radio.
M-32v22

ALQUILO amplio departamento amueblado, 3 dormitorios, gran comedor ropa cama, mesa, cocina completa, teléfono, agua caliente; U. T. Rivadavia 2509.
T-32v14

ALQ. departamentos amueblados, calle e interiores, pleno centro, bien ocupados, precios módicos, inf. administración, Ayacucho 1035, U. T. 4863 Plaza.
M-33v13

ALQUILO departamento amueblado a la calle, agua caliente, teléfono, calefacción central, tratar de 11 a 12 y 14 a 17, L. N. Alem 1620, 2o., depto. F.
T-33v13

ALQUILASE a señor distinguido que exija una absoluta independencia, confort, departamentito al cuidado personal formal, de confianza; Victoria 2234.
M-32v13

ALQUILO departamento amueblado, calle Juncal 1312, tercer piso B.
T-33v14

BELGRANO R., Vidal 2048, casa amueblada, confortable, jardín, frente fondo, sala, comedor, escritorio, 4 dormitorios y baños cuatro habit. entrepiso, sala estudio, office, cocina, sótanos. Visitese 14 a 18, tratar Vidal 2048.
B-33v14

CASA estilo departamento moderno, confortablemente amueblada, recepción, 4 dormitorios, 2 baños, departamento de servicio, se alquila $50 $. Visitar de 10 a 12 y de 14 a 16, Cangallo 1658.
T-33

DEPARTAMENTO central, 3 hab. a la calle, otra interior, hall, dependencias aire, luz, con o sin muebles; Talcahuano 90 esq. Bmé. Mitre.
M-33v24

PETIT hotel lujosamente amueblado se alquila por ausentarse sus dueños a Europa. Consta de 7 habitaciones y dependencias; tratar y verlo de 15 a 18, Juncal 1422, U. T. 41-1813.
M-33v13

PETIT hotel nuevo, amueblado, recepción, 4 dormitorios, 2 baños, dependencias, garage, calefacción, alquilo, calle Agüero 2019; verlo de 14-19.
T-33

CASAS Y DEPARTAMENTOS AMUEBLADOS CON PENSION

PEDIDOS

NECESITA matrimonio con nene de diez meses en casa de familia honorable, únicos inquilinos, apartamento con pensión, con mucho aire y luz, compuesto de sala, dormitorio y cuarto de baño, agua caliente, teléfono, calefacción, comodidades para niñera; dirigirse a Sr. M. N., Bartolomé Mitre 430, cartas sin precio no serán atendidas.
Mp-35v14

CASAS Y PIEZAS EN PUEBLOS DE CAMPO Y VERANEO

PEDIDOS

OFRECIDOS

BANFIELD, chalet, alquilo; Azara 1462, tratar Lavalle 886, Buenos Aires.
T-36v15

MORON, alquilo, García 1038, casa, jardín, 4 habitaciones, comodidades, 130 pesos; U. T. 7301 Avenida.
T-36v14

OLIVOS, chalet lujoso, 7 hab., hall, garage, jardín, etc.; Borges 666, alquilase.
M-36v1

CASAS Y DEPARTAMENTOS TRANSFERENCIAS DE ALQUILERES Y VENTA DE MUEBLES

OFRECIDOS

DEPARTAMENTO amueblado, 4 habitaciones, se vende o alquila a matrimonio u hombre solo; Corrientes 1749, piso 8o., depto. 32.
T-37v14

VENDO departamento amueblado, 5 dormitorios, comedor, 2 piezas chicas, desocupado; U. T. 1657 Rivadavia.
T-37v14

HOTELES y CASAS DE PENSION

AL hotel pensión "Pía", muy confortable, frecuentado distinguidas familias, precios módicos; Sarmiento 1755.
T-38v1

LUTECIA Hotel, frecuentado por distinguidas familias de las provincias, confort; Avda. de Mayo 1297.
T-38v26m

PENSION EN FAMILIA

OFRECIDOS

ATENCION! Buenas comidas de primer orden, cocina francesa y americana, precios módicos; Esmeralda 84, Dpto. I, 1o.
M-39v13

A señoras, señoritas, pensión familiar, comida y cama $ 2 diarios, baño, teléfono; Paraná 1168.
M-39v14

MUY buena pensión doy caballeros, cocina esmerada, precios módicos; Lavalle 887, Depto. 2.
T-39v13

PENSION italiana, comida de primera, daría a dos o tres señores; Paraná 335, piso 3o.
T-39v1a

PENS. a cab., casa familia, no preguntar portero; Tucumán 730, 2o. p. derecha.
M-39

PENSION en familia española, a 40 $; Cangallo 1053, 4o. piso.
M-39v14

PIEZAS SIN MUEBLES SIN PENSION

PEDIDOS

PERSONA seria, en casa familia, busca pieza sin muebles ni pensión, baño caliente, barrio Tucumán a L. Alem, Azcuénaga a Florida; por carta L. L., Larrea 95.
T-040v13

SEÑORA e hijo mayor, necesitan habitación sin muebles en casa baja, de familia, cocina, teléfono y comod., ofic., Arenales 3023, U. T. 7815 Palermo.
M-p40

SEÑORITA distinguida, profesora de piano e inglés, desea pieza en familia distinguida, en cambio de lecciones. Dirigirse Boyacá 185.
T-40p13

SE necesita una compañera de pieza que trabaje afuera, tratar de 12 a 13.30; Juncal 1946, pieza 6, planta baja.
A-40

SEÑORITA necesito, compañera pieza, prefiero española, joven; Boedo 28, 1o., U. T. 62-9198.
T-40

SIN muebles, necesito pieza, baño, hombre serio, central, ventilada, precio a A. E. B., Cangallo 315.
M-p40

OFRECIDOS

ALQUILO personas mayores dos habitaciones, comodidades, único inquilino; U. T. Mitre 0737, Deán Funes 494.
T-40v14

ALQUILO comedor y pieza casa familia, teléfono, único inquilino; Azcuénaga 230.
T-40

ALQUILASE pieza con cocina, independiente, a matrimonio sin chicos, casa tranquila; Paraguay 1070.
T-40v14

ALQUILO comedor y pieza, juntas o separadas, t. comodidades; Gral. Urquiza 1014.
M-40

ALQUILO pieza para señora seria; calle Salta 490.
T-40v14

PIEZA se alquila, para hombres solos, con comodidades; Suipacha 1367, departamento D.
T-40v18

SE alquila pieza grande sobre plaza Massini, con o sin pensión, todo confort; 25 de Mayo 611, 2o. piso, depto. 3.
T-40v15

SE alquila un comedor y una pieza con todas comodidades; Cerrito 1333.
M-13

SE alquila pieza a hombres solos; Sellis 175.
T-40v15

SE alquila pieza para hombres solos; Rivadavia 5859.
T-40

SE alquila pieza a 1 ó 2 hombres solos, Lavalle 655.
M-40v14

CON O SIN PENSION — OFRECIDOS

ALQ. pieza am., con o sin pensión; Tacuarí 237.
M-40

PIEZAS AMUEBLADAS SIN PENSION

PEDIDOS

PIEZA grande, c. ventana, o sala primer piso, necesita en el centro, señora distinguida, con o sin muebles, R. M.; Maipú 459.
M-p41

SEÑORITA necesita pieza decente, amueblada, ventana, teléfono, sol, desde Santa Fe hasta Cabildo 4500 o adyacentes, alquilar hasta $ 50; escribir: Cabildo 491, B. M.
Mp-41v17

PIEZAS AMUEBLADAS SIN PENSION

PEDIDOS

SEÑORITA desea pieclta amueblada, sin pensión, casa decente, cerca de Marpú y Cangallo, este diario M. K. M-p41v14

OFRECIDOS

ANTIGUA AGENCIA "ALEMANY", AVENIDA DE MAYO 962. Proporciona rápidamente habitaciones amuebladas (ENTRADA INDEPENDIENTE); cualquier radio.
M-41v31

ALQUILO piezas amuebladas, para hombres, a 12.50 $ quincenal o 1 $ diario, Alsina 1129.
T-41v14

ALQ. pieza amueb., a matrimonio o señor, baño, teléfono; Uruguay 345, piso 2o.
M-41v15

ALQUILO habitación amueblada, baño contiguo, señor serio, casa poca familia; Paraná 662, 4o.
T-41v14

ALQ. a caballero, hab. amueb., comodidades, independiente, Lavalle 1346, 2o. piso, Depto. 8, ascensor.
M-41v14

ALQ. piezas amuebladas, para hombres a $ 12.50 quincenal o 1 $ diario, Moreno 810.
T-41v14

ALQUILO pieza amueblada, bien ventilada, baño y teléfono; Paraná 662, piso 6o.
A-41

ALQ. pieza amueblada, único inquilino, baño caliente; Victoria 910, 2o. piso, D. F.
M-41v15

ALQUILASE dormitorio bien amueblado, teléfono, calefacción, en casa tranquila; Lavalle 686, piso 3o.
T-41v13

ALQUILO a caballero habitación amueblada, con todas comodidades; Tucumán 1123, 4o., Dpto. 8.
T-41v13

ALQUILO comedor amueblado a mayores, todas comodidades, casa aireada, teléfono; Río Bamba 1078.
T-41v13

COMEDOR amplio, bien amueblado, cocina, baño caliente, teléfono, alquilo a matrimonio solo o dos caballeros, exijo referencias: Brasil 434.
T-41v13

COMEDOR regio, se alq. amueb., con teléfono y comd.; Bmé. Mitre 2160.
M-41v14

EN casa extranjera alquílase pieza bien amueblada, baño caliente, teléfono, calefacción, personas serias; U. T. 7233 Rivadavia.
T-41v15

EN Florida 948, C, se alquila regia habitación amueblada, patio independiente, baño caliente, teléfono.
M-41v15

HABITACION confortablemente amueblada, independiente, se alquila; U. T. Plaza 2164; tratar 15 a 18.
T-41v14

HABITACION bien amueblada, contigua baño, alquilo a personas serias; Ayacucho 30, 4o. izquierda.
T-41v15

INDEPENDIENTE, regio dormit. amueblado, baño contiguo, entrada directa al ascensor, alquilo a caballero distinguido, Lavalle 2051, primer ascensor, 2o. piso, letra C. U. T. 3613 Cuyo.
T-41v31m

INDEPENDIENTE alq. reg. p. amueb. a caballero, teléf., ún. inq.; Tacuarí 131, 2o., Dpto. C.
M-41v15

PIEZA amueblada alquilo a caballero, baño exclusivo, confort; Tucumán 900, depto 7.
M-41v14

SEÑORA formal, alquila a señorita pieza, cómoda y amueblada, baño, teléfono, referencias mutuas, radio Rivadavia, cerca Once; escribir este diario a M. D., 10.
T-41v14

SE alquila habitación a señor solo, amueblada, baño caliente y teléfono; A. de Mayo 1276.
M-41v13

SE alquila una pieza con muebles a persona respetable; Arenales 3458.
M-41v15

PIEZAS AMUEBLADAS CON PENSION

OFRECIDOS

A personas distinguidas, alquilo pieza amueblada, con pensión. Tratar de 10 a 14, Rivadavia 755, Depto. 6.
T-42v14

AV. de Mayo 847, 4o. piso, alquílase pieza junto baño, amueblada, con pensión, a una o dos personas, referencias.
M-42v15

LQUILO amplia habitación amueblada, buena pensión, una cuadra subterráneo, todo confort; Bmé. Mitre 2177.
T-42v15

ALQUILO linda pieza bien amueblada, contigua baño, con pensión, familia vasca; Moreno 1225.
T-42v13

ALQUILO pieza amueblada, con pensión, frente al Congreso, a mayores; Victoria 1650, Dpto. 2o.
M-42v2

ALQ. pieza con ventana, muebles, conf., pensión flia., $ 90; Ayacucho 1035.
M-42v18

ALQ. amplia hab. amueb. matrim., con pensión, Plaza Congreso; Montevideo 26.
M-42v14

ALQUILO pieza balcón, amueblada, pensión, baño caliente; Córdoba y Azcuénaga, U. T. Juncal 2850.
T-42v15

ALQ. pieza amueb., y pens., todo conf., teléfono. Victoria 1387, primer piso.
M-42v14

BELGRANO, O'Higgins 2202, alquílanse habitaciones, sala, muy bien amuebladas, baño caliente contiguo, excelente pensión, garage, dos cuadras estación eléctrico.
B-42v15

BELGRANO barrancas, en lujoso chalet con gran jardín alquílase 1 hasta 2 piezas amuebladas, con pensión, todo confort; Once de Septiembre 1579.
B-42v18

BARRANCAS, Belgrano, Lavalle 2045, 3 de Febrero 2045, alquílanse con pensión 2 piezas y 1 sala amueblada, todo confort, garage.
B-42v16

BELGRANO, Barrancas, alquílanse piezas amuebladas con pensión, todo confort, casa moderna; Pampa 2091.
B-42v1.

BELGRANO alquílanse piezas bien amuebladas, buena pensión, jardín teléfono; Amenábar 1728.
B-32v13

BELGRANO, Sucre 2441, alquílanse habitaciones amuebladas, con pensión.
B-42v13

BELGRANO, alquílanse piezas amuebladas, pensión primera, baño caliente o afuera, jardín. Arcos 2059.
M-42v15

CASA española, seria, de buenas costumbres, alquila con sol y ventilación pieza amueblada, con buena pensión, 100 $, o pieza más amplia para dos o más personas, baño caliente, teléfono; Santa Fe núm. 2247.
T-42

DORMITORIO amueblado, con pensión, casa todo confort, alquílase, Esmeralda 589, 2o. piso, dpto. 7.
M-42v15

FAMILIA argentina, alquila pieza grande, con o sin muebles, pensión, a matrimonio o personas respetables, baño caliente, teléfono; Bustamante 1876, media cuadra Santa Fe.
T-42

FAMILIA respetable alquila piezas bien amuebladas, baño caliente, teléfono, buena pensión; Lavalle 550, Segundo.
M-42v18

HABITACION amueblada, contigua a baño, con pensión, caballero, matrimonio alquilo; Lavalle 1378, 2o.
T-42v17

PENSION en casa de familia respetable doy a señora, señorita o caballero, con o sin muebles, a 4 cuadras de la estación Belgrano; Vidal 1949, casa espaciosa, cómoda, baño con calefacción.
B-42v13

SE alquila pieza amueblada, con pensión, señora o señorita distinguida, como única inquilina, baño, teléfono, referencias mutuas; Solís 1130.
T-42v13

SUIPACHA 944, alq. regias habitaciones a familias distinguidas, pensión, última comodidad completa.
M-42v13

SE alquilan piezas amuebladas, con pensión; Reconquista 322.
M-42v15

PIEZAS AMUEBLADAS CON O SIN PENSION

OFRECIDOS

ALQUILO regia habitación amueblada, independiente, para matrimonio o persona sola, teléfono, baño caliente, con o sin pensión; 25 de Mayo 611, 7o. p., Dpto. 4.
T-43v13

BELGRANO, Alquílase piecita amueblada en petit chalet, con o sin pensión primera clase, en casa respetable, tranquila, baño, para señora, teléfono, situación inmejorable, una cuadra Cabildo, Pampa, terraza, mucho sol, condiciones económicas; José Hernández 2535.
M-43v17

BELGRANO R., 1|2 cuadra est., alquilo pieza amuebl., con sin pensión familiar; Superí 1965.
B-43v16

EN familia honorable alquílase pieza amueblada a matrimonio o caballero, con o sin pensión; Taicahuano 451, piso 4o., derecha.
M-43

PALERMO, alquilo hermosa habitación amueblada, balcón, hall, baño caliente, teléfono, con o sin pensión; Santa Fe 3115.
T-43v18

PIEZAS PARA OFICINAS Y ESCRITORIOS

OFRECIDOS

CONTADORES Y TENEDORES DE LIBROS

OFRECIDOS

CONTADOR público experto, lleva libros balances, etc.; Moldes 2785; U. T. 62-0067 Belgrano. B-54v30

CONTABILIDAD, arreglos, balances, etcétera, por horas, J. Basabe; Suipacha 242. T-54v14

ESP. le 23 años, t. de libros compet. y activo, actualmente empl. en importante casa de comercio de esta plaza, deseando mej. situación, se ofrece para Capital o Interior, ópt. ref. y garant., Fernández, Moreno 1911, Depto. 5. M-54v14

PATENTES DE INVENCION Y MARCAS DE FABRICA

ARGUIBEL y Castellanos, registran, Corrientes 1393, U. T. 0667 Mayo; informes gratis. T-55v31

EMPLEADOS DE ESCRITORIO Y DEPENDIENTES DE COMERCIO

PEDIDOS

A Vd. lo necesitamos si es hombre de carácter, de sólida educación y buena presencia, para labrarse un seguro porvenir en importante organización de ventas; presentarse hoy de 9 a 12 y de 14 a 17, Florida 471. Mp-58

DACTILOGRAFA necesito, rápida, inútil presentarse si no tiene práctica; Casilla de Correo 1339. T-p58

SEÑORITA práctica con nociones perfectas de contabilidad y óptimas referencias, necesita casa importadora; presentarse de 8 a 11 y 15 a 19; Corrientes 3856. T-p58

SEÑORITA sería necesito para escritorio, detalles por carta únicamente: R. B., Bolsa de Comercio. Mp-58

ACTIVO empleado, ofrécese para casa industrial consignataria, comercial, para cualquier puesto; Pieres 207. A-58

JOVEN de 17 años, buena presencia, que cursa en el Nacional, con buenas recomendaciones, se ofrece para escritorio o estudio profesional; U. T. Plaza 1108. M-58v14

JOVEN de 22 años, apto ofrécese para escritorio, con buenos certificados, sin pretensiones; Loreto 3038, U. T. 2024 Belgrano. A-58v15

JOVEN español, recién venido, sin pretensiones, se ofrece para almacén; Estados Unidos 44. M-58v14

OFRECESE taquígrafa dactilógrafa, práctica en trab. de escritorio. Contestar a M. C. 8, este diario. M-58v15

SEÑORITA ofrécese, ayudanta casa comercio, laboratorio, etc., entiende de todo un poco, óptimas referencias; Tucumán 1736, U. T. 33-2143. A-58

SEÑORA de 38 años, con buenas recomendaciones, preparación para el comercio u oficina, se ofrece, U. T. Plaza 1108. M-58v14

CORREDORES, AGENTES Y REPRESENTANTES

PEDIDOS

A personas distinguidas de ambos sexos, muy vinculados, ofrézcoles trabajo fácil, honorable y bien recomendado; Casilla Correo 1432. M-p58Bv14

BUEN corredor, práctico en ramo perfumería, necesito; Cuba 2648. T-p58B

CORREDOR vendedor para materias primas, para la fabricación de jabón y drogas en general. Dirigirse a Casilla de Correo 675. M-58v15

ORGANIZACION internacional ramificada, en el mundo entero, ofrece una buena oportunidad al mismo tiempo que buenas entradas semanales. Nuestra compañía recién empieza a reorganizarse en esta ciudad. Si usted no teme al trabajo fuerte y está dispuesto a seguir nuestras instrucciones nuestro método de venta le extenderemos nuestra cooperación. Usted tiene que tener éxito si tiene seridad en su trabajo, aunque preferimos personas que hayan tenido experiencia en venta; esto no es necesario, pues lo instruiremos en nuestro sistema ante la misma clientela. Sueldo, comisión, bonificación. si usted demuestra resultado. Dirigirse Carlos Pellegrini 764, 9-12, 14 a 16. T-p58B

REPRESENTANTES en las localidades del interior necesitamos para muchos productos exclusivos de venta diaria en comercios y familias; C. A. D. E., Larrea No. 630. Mp-58 B v24

REPRESENTANTE exclusivo en la Capital se necesita, con capital propio. Artículos de primera clase y de fácil venta, debiendo hacer parte de la propaganda. De venta en almacenes, peluquerías y farmacia. Por carta únicamente a L. S., 7 esq. 45, La Plata. M-58Bpv14

SE necesitan corredores activos, para la Capital, buena comisión, artículos de fácil venta, peluquerías, almacenes y farmacia aceptamos se ocupe en otros correctajes. Por carta dando amplias referencias a L. S. 7, esq. 45 La Plata. M-58pBv14m

OFRECIDOS

AGENTE comercial para prov. Mendoza, con resp. varios años práctica, desea representaciones, consignaciones, comisiones, mecánica, automóviles, máquinas en general, accesorios, radio, electricidad, artículos en general; informes Eduardo Lionard, Potosí 4435, U. T. 60-0084, Buenos Aires. T-58v13

INSTITUTOS, COLEGIOS Y ACADEMIAS

LA MAQUINA AL TACTO. TAQUIGRAFIA PITMAN, CONTABILIDAD, aritmética, caligrafía, ortografía, cartas. APLAZADOS, LIBRES TODOS LOS AÑOS INGLES, FRANCES, etc. A probar gratis, lecc. muy prácticas en ACADEMIA PITMAN VIAMONTE 668—AV. DE MAYO 847 Callao 295 — Cabildo 2156 — Boedo 981 RIVADAVIA 6877 — TRIUNVIRATO 605 Cursos de 3 meses, 90 prof. expertos 500 máquinas nuevas. Concursos y premios. DIPLOMAS, AYUDA A EMPLEOS 7000 ex alumnos ya bien colocados por la "Oficina Empleos", gratuita a alumnos. Pida inter. prospectos, ensaye hoy. M-59v3 jn.

COLEGIO DE NTRA. SRA. DEL SAGRADO CORAZON

Enseñanza del hogar y de los seis grados, de conformidad con los programas oficiales. Curso de perfeccionamiento. Inglés francés, contabilidad, música, pintura, corte y confección, etc. Edificio amplio, rodeado de extensos jardines. Se admiten pupilas, mediopupilas y externas.

Para informes y prospectos dirigirse a Crámer 3370.

59 perm.

COLEGIO Fontana, incorporado. Cangallo 2378. Prepara con perfección previos y libres. Especialidad latín y matemáticas. T-59v13

PROFESORES Y MAESTROS

PEDIDOS

DAMA distinguida, cambiaría conversación de verdadero castellano por inglés, con persona de las mismas condiciones; San Martín 945, 1o., B., en la tarde. T-p59

JOVEN alemán, de buena familia y buena presencia, busca a compañero para practicar el castellano. Casilla de Correo 1544. M-p59

MAESTRA normal, para estancia, se necesita; Malabia 2167, de 9 a 12. T-p59

MAESTRA normal para el campo, necesito; Malabia 2167, de 9 a 12. T-p59

SEÑORA joven o Srta. para lecciones de castellano a señor recién llegado, escribir N. N.; Cabildo 3245, únicamente por carta. Bp-59

OFRECIDOS

AGENTE comercial para prov. Mendoza, con resp. varios años práctica, desea representaciones, consignaciones, comisiones, mecánica, automóviles, máquinas en general, accesorios, radio, electricidad, artículos en general; informes Eduardo Lionard, Potosí 4435, U. T. 60-0084, Buenos Aires. T-58v13

PROFESORES Y MAESTROS

OFRECIDOS

BELGRANO, Cabildo 2269, profesores nacionales, preparan bachillerato, Liceo, Comercial, Naval y Militar B-60v9j

BACHILLERATO abreviado e ingresos Rasetura, profesor nacional, U. T. 5970 Mayo, Sarmiento 1454. M-60v11

BRIDGE, lecciones expertas a domicilio por señor inglés; U. T. 31-1330. M-60v18

CALIGRAFIA REFORMA DE LETRA redonda, gótica, etc.; personalmente por el especialista caligrafo Margarit, Corrientes 1527; cursos por correspondencia al interior. M-60v13

ENSEÑANZA rápida y práctica para toda clase de empleos de comercio, bancos, etc., teneduría de libros, aritmética, caligrafía, ortografía, $ 10 mensuales, en casa y a domicilio; Thames 2329, profesor. B-60v14

Enseñanza comercial; todas las materias, Francisco Bernardo, contador público nacional (matriculado); Cabildo 2228. B-60v10julio

FRANCES: profesora francesa diplomada se ofrece, referencias de familias distinguidas y Alliance; Sarmiento 2541, dep. 8. M-60v16

FRANCES, clases individuales y colectivas, 4ta. y noche. También domicilio, T. 5970 Mayo, Sarmiento 1454. M-60v15

FRANCES, profesora Alliance, prepara exámenes, comercial, ingreso Facultad, conversación (31) 1879 (41) 4956. T-60v7jn

FRANCES, profesor París, método fácil, rápido, conversación, viajes; Paraná 845, U. T. 6645 Juncal. A-60v14

INGLES

Mrs. B. M. Mac Carthy, profesora de inglés. Lecciones en casa y a domicilio, conversación. Preparación comercial, exámenes de colegios y de Cambridge, aplazados, Avenida de mayo 1057, piso 1o.

M-60v20m

INGLES castellano, francés e italiano. Profesor y traductor público, dicta lecciones particulares en San Martín 933, piso 2o., depto. 16, a domicilio y colectivas, en Cabildo 3304; U. T. 52-7773 Belgrano. B-60v13

INGLES, profesor diplomado, sistema rápido, 4 meses, lecciones diurnas, nocturnas, particulares y colectivas, va domicilio, precio módico, Talcahuano 78, piso 5o., izquierda; U. T. 7399 Mayo, T-60v20m

INGLES, profesora inglesa de Londres, da lecciones de inglés, Miss Brown, Perú 89, primer piso. U. T. 6795 Avenida. M-60v15

INGLESA, profesora diplomada, conversación. Exámenes, Miss Davies, Sarmiento 459, depto. 9, U. T. 4328 Retiro. M-60v28

INGLES, 7 7 mes, a domicilio, profesora competente enseñanza rápida; Méndez de Andés 2228. T-60v15

INGLES, conversación, exámenes, catedrático nacional, profesor inglés, U. T. 1276-41; Ecuador 1369, 3o. T-60v16

IDIOMAS: inglés, francés, italiano, latín, profesoras, profesores, domicilio y Sarandí 30; Cuyo 8019. A-60vm3

INGLES profesora para señoras y niños. Sistema práctico, fácil, rápido. También clases, U. T. Retiro 4567. M-60vjn7

INGLES, profesora diplomada, lecciones a domicilio; teléfono 0968 Belgrano, Rivadavia 538, San Isidro. B-60v15

INGLES, profesores y profesoras inglesas, también domicilio; U. T. 5970 Mayo, Sarmiento 1454. M-60v11

INGLES, francés, italiano, preparo, rápido, conversación; B. Mitre 3506. A-60v15

INGLES, prof. Universidad de Cambridge, Barnicott, Av. de Mayo 962. M-60vm16

INGLES, conversación en 3 meses. Prof. Avenida de Mayo 776, 5o. izq. M-60v14

LECCIONES inglés y francés, profesor y profesora diplomados; Corrientes 2470, U. T. Cuyo 4041. A-60v12

LIBRES, regulares, enseñanza garantida Nacional, Comercial, etc., domicilio y Sarandí 30, Cuyo 8019. A-60vm21

MATEMATICAS, física, química, ciencias naturales, honorarios módicos, domicilio o Del Progreso 1231, Parque Chacabuco. M-60v16

MAESTRA normal, da lecciones a domicilio, a niños distinguidos, óptimas referencias; Paraguay 680, U. T. Retiro 2080. T-60v13

MISS May Olliver, profesora de academia Berlitz, da lecciones inglés, U. T. 2811 Retiro, Florida 734, primero, departamento E (derecha). M-60v28m

MAESTRA normal con práctica, va domicilio, precios módicos, U. T. 5024 Palermo; Santa Fe 3743. M-60v14

MATEMATICAS, idiomas y demás materias, Nacional, preparo clases especiales: Rodríguez Peña 1131. T-60v15

MILITAR, Naval, preparo, 30 $, cursos 1929, todos aprobados; B. Mitre 3506. A-60v15

MAESTRA de inglés, católica, se ofrece para dar lecciones; U. T. 2282 Belgrano. B-60v6jun.

MAESTRA normal da lecciones, Paraguay 2272; U. T. 0169 Juncal. T-60v18

MAESTRA normal, da lecciones, precios módicos, U. T. Juncal 2642, calle Charcas 2784. T-60v14

PROFESORA de Londres, da lecciones de tarde, 2-5, conversación, comercial, gramática, adelantados, principiantes y estudiantes; miss Mitchell, Av. de Mayo 1385, 1er. piso.

M-60

PROFESORES particulares, egresados Facultad Derecho, Ingeniería, preparan especialmente Letras, Ciencias Matemáticas, Repasos Facultad, Colegio Nacional. Distinguidas referencias. Teléfono 5176 Plaza, Córdoba 1495, tercer piso. M-60v17

PROFESORA francesa, parisiense, diplomada, da lecciones, conversación, práctica, señoras, niños, presenta examen Alliance Française, absoluta discreción. L. N. Alem 639, piso 9o., depto. B.; U. T. 31-4206. T-60v8jn

PROFESORA corte, confección, lecciones en casa y a domicilio, enseñanza completa, 8 lecciones, cobro después de aprender, otorgo diploma. Callao 511; U. T. 6785 Rivadavia. T-60v15

PROFESORA repujado, pirograbado, muñecas, macramé, corte, confección, sombreros, flores, labores; U. T. 0468 Palermo. T-60v13

PROFESORA francesa, pron. perfecta, altas referencias, prepara Alliance; U. T. Belgrano 52-4121, para señoras y niños solamente. M-60v22

PROFESORA parisiense da lecciones, conversación, con gram. explicada verbalmente; prepara cualquier curso; Melo No. 2022. M-60v13

PROFESORA ecuatoriana, especialista en retardados, atiende de las 15 en adelante, U. T. 47-4730; José E. Uriburu 444, piso 1o. T-60v15

PROFESORA de inglés, francés y alemán, tiene horas y algunas tardes libres, por carta señora K., Av. de Mayo 745. M-60v15

PROFESORA inglés, francés, alemán, italiano, conversación, traducciones, exámenes, éxito domicilio; Santa Fe 1823, piso 7o. B-60v5jn

PROFESORA normal, óptimas referencias, presenta exámenes, castellano, alemán, inglés, francés Alliance, Bachillerato, Sociedad Escuela 2258. M-60v22

PROFESORA normal, mucha práctica, prepara exámenes, va domicilio, familias bien. Teléfono 2539 Rivadavia. M-60v22

PROFESORA normal, francés, castellano. Instrucción completa. Prepara exámenes. Optimas referencias; Soler 4209. M-60v17

PROFESORA de labores prepara Consejo, artes decorativas; U. T. 2850 Juncal. T-60v13

PROFESORA normal, con larga práctica, prepara señoritas que deseen instruirse, U. T. Mitre 0315. T-60v15

PROFESOR normal da lecciones en casa y a domicilio; U. T. Palermo 7821. T-60v15

PROFESOR prepara matemáticas y física. Paraguay 2272; U. T. 0169 Juncal. T-60v13

PROFESORA parisiense da lec. francés, conv., a domicilio; Bmé. Mitre 1723, ler. piso. M-60v15

PROFESORA parisiense de francés, piano, solfeo, prepara Alliance, colegios, conservatorio; Núñez 2348, J. B. B-60v20

PROFESORA de francés, alemán, labores; informare U. T. Riv. 4886, partes, de 5-7. M-60v15

PROFESORA inglés, francés, piano, clase individual, colectiva, mucha práctica; Loría 1537, Depto. 4. M-60v22

PROFESORA inglesa, recibida, prepara a examen. Precios módicos; Paraguay 3454, dep. fondo. B-60

PROFESORA francés, excelente pronunciación, presenta Alliance, $ 15 mes; Olleros 3146, Loisean. B-60v15

PROFESORES Y MAESTROS

OFRECIDOS

SEÑORITA distinguida, profesora de piano e inglés, desea pieza en familia distinguida en cambio de lecciones. Dirigirse Boyacá 185. T-60v13

SEÑORITA francesa, da lección y conversación, solo a personas distinguidas, tratar 15 a 20, Corrientes 1667, tercer piso. T-60v17

SACERDOTE, doctor en filosofía y letras y prof. oficial. Latín, castellano, años; Maipú 490; U. T. Retiro 3236. M-60v14

SEÑORITA enseña primeras letras niñas 5-6 años adelante, casa confianza; C. Calvo 1950. T-60v16

SEXTO grado, 1er. y 2o. año en un año; Bmé. Mitre 3711, planta baja. T-60v30m

PROFESORES DE MUSICA Y CANTO

OFRECIDOS

CANTO, lecciones, profesor artista lírico, enseña para teatro y sala; Sgo. del Estero 173. M-62

GUITARRA, profesor Spinardi, enseñanza superior y libre, aires nacionales, tangos, etc., poco tiempo, domicilio; Rivadavia 2542, U. T. 7879 Cuyo. T-62v17

GUITARRA, ukelele, banjo, bandoneón, profesor Ortiz, Paraguay 2571; U. T. 41-4383, y domicilio. T-62v15

GUITARRA, señorita, aires nacionales, Srta. Saravia. Viamonte 2269; U. T. 5844 Cuyo. T-62v3jn.

GUITARRA, profesor Martín, lecciones a domicilio y Rodríguez Peña 1225; U. T. 41 Plaza 1714. T-62v20m

GUITARRA, profesora clásico y folklore argentino; Méjico 3879, U. T. 62-6746. T-62v7jn.

GUITARRA, profesor Juan Pastor, Melo 1827, piso 6o.; U. T. 4756 Plaza. T-62v2jn

GUITARRA, profesor Saravia, Viamonte 2269; U. T. 5844 Cuyo. T-62v2jn

PROFESORA superior, gran diploma de honor y medalla de oro Thibaud-Piazzini, da lecciones de piano y solfeo, en su casa y a domicilio, clases elementales y de perfeccionamiento, preparación a exámenes libres, José Hernández núm. 2625. M-62v24

PROFESORA distinguida, ex alumna de los grandes maestros de Opera de París, da lecciones de canto, piano y armonio; dirigirse Librería Católica Noel, Montevideo 437, U. T. 3854 Mayo. M-62v18

PROFESORA superior, piano, solfeo, armonía, premiada diploma honor, medalla oro, Palermaerts, Thibaud, Williams, compresentantes, exámenes; Pasco 272, U. T. 6795 Cuyo. M-62v7jun.

PROFESORA superior, piano, solfeo, armonía, diplomada, medalla oro Williams. Presenta a examen. Prepara ingreso Conservatorio Nacional; Piedras 511, U. T. 37-6250. M-62v14

PROFESORA superior, piano, solfeo, diplomada, ler. premio, medalla de oro, conservatorio Williams. Lecciones domicilio; Venezuela 2334, U. T. Cuyo 3851. T-62

PROFESORA piano, solfeo, armonía, lecciones a domicilio, $ 15; Arenales 2460, U. T. 44-0103. T-62v16

PROFESORA de piano y solfeo, da lecciones 5 $ por mes; San Eduardo número 1538. T-62

PROFESORA diplomada piano y solfeo, lecciones en casa y domicilio; U. T. 60-0828. T-62v15

SEÑOR distinguido, casado, honorabilidad prefecta, muy buenas recomendaciones, recién llegado de París, varios primeros premios de conservatorio, da lecciones de solfeo piano, órgano o armonio, declamación dicción francesa hablada o cantada; dirigirse Librería Católica Noel, Montevideo 437, U. T. 3854 Mayo. M-62v15

PROFESORES DE BAILE

OFRECIDOS

AV. Callao 629, Darago and Miss Mabel, profesores de moda, tango, fox, ranchera, etc. en cinco lecciones aunque jamás haya, hecho un paso. Lecciones 1 y 2 $ 5; U. T. 3822 Rivadavia A-64v13

AL profesor de bailes Míguez, 121 Lima 121. Diríjase usted si busca un maestro de prestigio donde en pocas lecciones aprenderá correctamente, enseñanza personal, 9 a 22; U. T. 38-7896. M-64

CON una buena profesora, usted aprenderá a bailar en pocas lecciones correctamente; Cangallo 1020, 1o. derecha. T-64v22

LA profesora de bailes modernos, señorita Luisa Coly, atiende personalmente en Corrientes 938, U. T. 35-1360. No es academia. Casa particular. M-64v15

SI Vd. desea bailar a la moda, visite al prof. Lapente. Lecc. figurosamente individuales. Curso completo $ 15; Paraná 317, depart. E. M-14v16

PIANOS, PIANOLAS, ROLLOS Y LIBROS DE MUSICA

OFRECIDOS

PIANO Bluthner, de concierto, la mejor marca del mundo, vdo. $ 1000 menos de su costo, urg.; Corrientes 3891. M-67v14

PIANO Steinway y Sons, tres cuartos cola, vendese; tratar de 10-14 horas, Viamonte 740, piso 2o. T-67v15

GRAMOFONOS, DISCOS, ACCESORIOS Y REPUESTOS

A 0.50, 0.70, $ 1 y 1.50, discos, no deje de aprovechar esta oportunidad, importador de máquinas, membranas y brazos ortofónicos, B. de Irigoyen 430, "Casa Gil". M-68

A componer fonógrafos, victrolas, ortofónicas, recuerde WARD, única mecánico EXPERTO, Casa Chica, Salta 676. M-68v17

A vender disco en buen estado, concurra a Casa Chica, Salta 676. M-68v17

COMPRO rollos de música para piano eléctrico, K. Heilbrunn Sohne Berlin Rombilol, piano 80 notas. V. Medina, San Pedro de Jujuy M-p68v14

ESPLENDIDA radio eléctrica marca R. C. A., vendo garantida, a toda prueba; General Paz 1887, depto. D., vería 8 a 14. B-68

ORTOFONICA modelo 1930, gran lujo, perfeccionada, con regio compartimiento para radio, únicos en exposición modelo, Fladelfia, freno automático, costó 1750 $, vende familia urgente, 295 $; Victoria 1393 piso 3o., izq. T-68v31

ORTOFONICA norteamericana, grande, modelo de gran lujo, con muchísimas piezas, vende urgente familia por viaje 120 $; Rivadavia 2010. A-68v7jn.

VICTROLA norteamericana importada, costó $ 1150, vendo cualquier precio; Rivadavia 1569, 2o. piso H. A-68v7jn

ANUNCIOS VARIOS

AGAR Prince, detective privado, corresponsales internacionales, averiguaciones, vigilancia. Informes particulares y comerciales, seriedad y reserva; Sarmiento 1479, Mayo 6959. T-69v9jn

BIdegaray, auxiliar jubilado investigaciones. Informes, vigilancia, averiguaciones, San Martín 533; U. T. 5551 Retiro. T-69v1

COLON, gran abono, palco alto, ocha'cva, véndense 7 funciones, precio boletería; U. T. 3265-31, de 13-15, 21-23. T-69v14

LOMBRICIDA MINEROLINE. Cura y previene "El Enteque" y "La Lombriz". Laboratorios del Dr. Darcós, Msipú 231. M-95v14

LIBROS NUEVOS Y DE OCASION

A domicilio compramos toda clase de libros usados, Cerrito 611, U. T. Libertad 2783. T-71v17

A domicilio compro toda clase de libros; Talcahuano 152, U. T. Rivadavia 2898. Mp-71v15

ALTOS precios pago libros todas clases, Corrientes 1342; U. T. 2541 Mayo. A-71

LIBROS de derecho e historia americana, antiguos y modernos, compro al contado, librería Suárez, Lavalle 558; U. T. 0267 Retiro. T-71v21m

PARTERAS DIPLOMADAS

A BACIGALUPI, PARTERA ESPECIALISTA en cualquier caso difícil, procedimientos modernos, curaciones rápidas. Tiene médico. Pensionistas precios módicos, discreción, higiene, confort. Atiende consultas gratis por la. mañana de 2 a 13 horas, en Viamonte 1696, piso 6o., depart. 17, y toda la tarde en Rivadavia 2368, primer piso, depto. 1, Sin chapa. Teléfono 5056 Cuyo. T-73v30

A partera especialista en cualquier caso, urgente, procedimientos modernos, resultados rápidos, esmerada higiene, recibe pensionistas, precios módicos, médico permanente, consultas gratuitas todo el día; Charcas 1891, primer piso, sin chapa. T-75v11jn

PARTERAS DIPLOMADAS

AMATRAIN, partera, especialista, profesora Madrid, Bs. Aires, atiende todo caso rápido, pensionistas, ciudad o campo; consulta gratis; Piedras 549. M-73v10

A Kenery, partera diplomada, consultas gratis, atiende cualquier caso, discreción, recibe pensionistas, higiene, confort; Las Heras 4083, U. T. 3626 Palermo. M-73v13

A PINORI, PARTERA ESPECIALISTA, recibe pensionistas, precios módicos, U. T. 0248 Mayo, sin chapa; Tucumán núm. 1622. A-73v3um

A Propato, partera del Hospital Rivadavia, atiende todos casos, recibe pensionistas, ciudad, campo, consultas gratis todo el día; Córdoba 3418. T-73v27

A Fernanda, partera diplomada, especialista en embarazos, partos, precios módicos, pensionistas; Entre Ríos 528 A-73v11jn.

A TIENDE Rosi, partos, embarazos, curaciones, inyecciones; U. T. 7061, Belgrano; Cabildo 121, recibe pensionistas. B-73vjn5

ARRIGONI, partera por concurso del Fernández, especialista todos casos, consultas gratis; Junín 781. MC-73v4 j.

A partera Pierina G. Paviolo, de la maternidad del Hospital Rawson, Tacuarí 1685; U. T. 3477 B. Orden. M-73v19m

ALCORTA, partera, atiende todos los casos, embarazos, partos, 25 $, pensionistas 2 $; Alsina 1747. T-73v6jn

A TIENDO todo el día, partera, pensionistas, sin chapa, casa seria, acreditada; Tucumán 2480. T-73vjn

A López, embarazos, partos, pensionistas, $ 25; Billinghurst 523 esquina Corrientes; U. T. 2539 Mitre. M-73v25m.

A señora de Casellas, partera diplomada, consultas y pensionistas; Tandil 2842, U. T. 5394 Flores. A-73v29m.

COLEGIALES, Federico Lacroze 2830, U. T. 6368 Belgrano, partera especialista, pensión, higiene, consulta gratis. B-73v4jn.

CAPRA, PARTERA, casos urgentes, embarazos, partos, pensión, 20 $, Lavalle 3796, U. T. 5729 Cuyo. MC-73vm27

CHIESA, partera Hosp. Clínica, embarazos, curaciones, consulta gratis, pensión, sin chapa; Sarmiento 1912. M-73v28m

CANEPA, partera, casos urgentes, pensión, 30 $; Cangallo 1608, U. T. 1468 Rivadavia, sin chapa. MC-73vjn

IRENE D. de Biacchi, partera, recibe pensionistas; U. T. 2651 Palermo; calle Charcas 3322. B-73vm28

IRAOLA partera, consultas gratis, pensión, casos urgentes, toda hora; 41-1513, Paraguay 1247. T-73v3jn.

JONAS, partos, pensión, consultas gratis, U. T. 47-3296; Azcuénaga 462. T-73v2jn.

MEEROFF, partera, partos, embarazos, consultas, pensionistas, precios módicos, Sarmiento 2537, U. T. 4728 Cuyo. T-73v20

MARKMAN, partera, especialista, ex jefe de Hospital Clínicas, todos casos, pensionistas; Bmé. Mitre 1419, Depto. 1o. T-73vm14

PARTERA diplomada, embarazos, curaciones, médico; C. Pellegrini 555, departamento C, sin chapa. P-73v21

PARTERA Zepurnaya, profesora, todos casos, precio módico, pensión; Pueyrredón 583, U. T. 4290 Cuyo. T-73v11jn

RIZZO, partera Hospital Alvarez, Rivadavia, pensión, higiene, sin chapa; calle Maipú 792. T-73v28m

PROFESIONALES OFRECIDOS

ACADEMIA de Prótesis Dental, fundada en 1916. Enseñanza completa de mecánica dental, profesión de gran porvenir. No requiere preparación. Clases para ambos sexos. Otorga diplomas, Rivadavia 2021. M-74v14

DIBUJANTE, buen matemático, ofrécese, práctico, ingeniería, U. T. 33-7290. T-74v14

INGENIERO agrónomo, alemán, c. 3 años de práctica, se ofrece, de edad 30 años, casado, 1 año de residencia en Argentina. Trata por carta a Hans Behrens, calle Maipú 450. M-74v14

MANICURA cubana, masajes, faciales, atiende ambos sexos de 11 a 19; Corrientes 1385, escalera derecha, p. 1, departamento 7. M-74v14

MASAJISTA alemana, ex hosp. Alemán trat. eléctr. reuma, ambos sexos; Rivadavia 1149, 2, Depto. 6. M-74v16

MASAJISTAS manicuras francesas, atienden 1252 Cangallo, 2o. piso, departamento 12, al corredor. M-74v13

MASAJES suecos, enérgicos y competentes, da masajista diplomada, de 14-19 h.; Tacuarí 462. M-74v17

MANICURAS masajistas atienden Cobo 1336, 5o. piso, depto. 18, 2o. ascensor al fondo. M-74v14

MASAJE general, facial, curación, callo, masajista diplomada, 14 a 19; Lavalle 410, 5o. A. M-74v17

MANICURAS francesas, atienden San Martín 981, piso 1o., Depto. 1, primer ascensor. M-74v14

MASAJISTA diplomada, atiende de tarde y domingos. Cevallos 236, y departamento B,; plaza Congreso. M-74v15

MANICURA masajista de París, diplomada, 14 a 21, Corrientes 1749, 8o. piso, Depto. 32. T-74v17

MANICURA atiende después de mediodía; Sarmiento 1378, depto. 8, 4o. piso. T-74v14

MASAJISTA facial y general y manicura; Sarmiento 1173, depart. 16, piso. M-74v13

MASAJISTA diplomada, faciales y generales; Chile 910, piso 1o., izq. M-74v15

MANICURAS, atienden de 12 a 20 horas; Corrientes 1189, piso 1o., D. A. M-74v19

MANICURA de 14-19, Viamonte 2454, piso 1o., depto. G., subir sin preguntar. T-74

MANICURAS de París. Uruguay 1249, segundo p., depto. 5. M-74v15

MANICURA, masajes faciales, atiende todo el día; Charcas 1058. M-74v16

MANICURA ofrécese; calle Chile 1555. M-74v13

PARA administraciones propiedades, se ofrece valuador jubilado, óptimas referencias, P. E., a este diario. M-74v14

DIVORCIOS

DIVORCIO absoluto, tramito rápidamente sin adelantos. Pida prospectos Carlos Weiss, U. T. 33-2337, Chacabuco 78. M-74vjn8

DIVORCIO Montevideo, sin cobro adelantado. Pida prospectos. Francisco Gioca. Corrientes 435. A-74v6in.

DIVORCIO, $50 $ moneda argentina, sin adelantos. E. jurídico. S. Antuña 2635, Montevideo. M74v31

OFICIOS DIVERSOS

PEDIDOS

AJUSTADORES, se necesitan; Constitución 2335. Mp-75v15

BUENAS bordadoras a mano, para nilo y seda, se necesitan; Suipacha 176. T-p75v13

HOJALATEROS competente, se necesitan; Jujuy 1340. Mp-75v15

MUCHACHO para limpieza y mandados se necesita; Charcas 3402 (librería). Ap-75

OFICIAL afilador, competente para armería, buen jornal, se necesita; Bdo. de Irigoyen 1220. T-p75v15

OFICIAL medio sastre, necesito, calle Defensa 1181. T-75v13

PEON encerador de pisos, se necesita; Corrientes 1748, depto. 5. T-p75

OFRECIDOS

A LA FABRICA DE COLCHONES Trabajamos a domicilio, 1 plaza $ 2, 2 plazas, $ 3; camas al laqué, $ 10.50 y 21; muebles, juego completo, $ 85; camas bronce, elástico imperial, $ 33; mesas, $ 3.90; sillas, $ 2; cotin, metro 1,25; lana de primera, $ 1.70. Casa Grues, Monroe 3699, esq. Avda. del Tejar, U. T. 2836 Belgrano. B-75v12

AFINACION, composturas, pianos, perfectos, baratos. Taller renombrado. Ordenes, Maipú 450, U. T. 3531 Retiro. M-75v16

ALFOMBRERO tapicero, arreglos y colocaciones, práctico en caminos de escalera; U. T. 38-1779. A-75v.m.30

BORDADOS

En bordados artículos en oro y bordados en general, se especializa el taller de la Asociación del Divino Rostro, cuyos precios no admiten competencia. Dirigirse al Colegio, calle Chubut y Campichuelo, U. T. 60 Caballito 1277.

M-75 perm.

COLONIAL ESPAÑOL. Azulejos y sus complementos desde 17 $ el metro cuadrado. Imágenes estilo renacimiento español y otros motivos, en cerámica. Primera Fábrica Argentina. Talcahuano 896, 44 Juncal 4193.

M-75 perm.

OFICIOS DIVERSOS

OFRECIDOS

BURLETES, alfombras, cortinados, colloco y arreglo baratísimo; U. T. 3927 Plaza, Juncal 2295. T-75v29

CORTINADOS, hechuras 2 $, fundas planos 4 $, sillón confortable 30 $, burletes, tapicero, composturas; Montes de Oca 479, U. T. 23-2112. T-75v13

CARPINTERO lustrador se ofrece, cualquier trabajo; Viamonte 2841, U. T. Cuyo 47-1692. T-75v14

ENCUADERNACION

En los talleres de encuadernación de la Escuela Taller del Divino Rostro, se ha llegado a un grado de perfección que es difícil superar.

Las encuadernaciones se hacen desde la 1|2 tela, tela, 1|2 pasta, cuero pergamino, y en encuadernación artística, se hacen según el deseo del cliente, pudiéndose hacer, además de las creaciones, cualquier copia, según modelo que se presente, siendo garantidos los materiales que se emplean no admitiendo competencia sus precios, dado lo excelente del trabajo.

Los pedidos se atienden en la oficina central, calle Talcahuano 896, todos los días hábiles de 10 a 11 y de 14.30 a 19.15, U. T. 60, Caabllito 1277.

M-75 perm

FUNDAS: ¿Querés conservar vuestros muebles? Mandad hacer las fundas a la antigua casa "La Marquesita", de Manuel Ruz, sucesor de José Despax, Sáenz Peña No. 232, U. T. 38-2256 Mayo.

M-75v13

FUNDAS para muebles en general, desde 14 $ el juego y 6 el plano. Novedosos gustos en bombasíes, lisos o floreados, gamuzas, cretonas inglesas, tousores y vicuñas. Corte y confección esmerada. Aceptamos géneros. Tapicería en general, antigua casa Charlet; U. T. 2340 Cuyo, Bmé. Mitre 2040. T-75v15

FUNDAS! Fundas para todo mueble. Señora, cómprenos el género; la confección es gratis; géneros y corte de última creación. Pida muestra y precios. Se va a domicilio, ciudad o pueblo; llame U. T. Palermo 71-8772, Melo 2926. T-75v17

FUNDAS para toda clase de muebles, lindas cretonas, juegos de sala en bombasí a 20, piano $ 5; corto, coso, tapizo muebles. Voy a domicilio; Bado. Viamonte 1561; U. T. 4264 Juncal. M-75v13

FABRICAS de fundas para muebles y piano. U. T. 7053 Rivadavia; Tacuarí 150. T-75v21m

IMPRENTA

En la Escuela Taller del Divino Rostro se hacen trabajos sencillos de imprenta a precios muy convenientes, recibiéndose los pedidos en Chubut y Campichuelo, y el timbrado de tarjetas de visita, como la impresión de estas mismas en la calle Talcahuano 896, de 9.30 a 12 y de 13.30 a 19.30, todos los días hábiles. El timbrado de tarjetas llevando la chapa o clisé en 5 pesos y las impresas a 2.50 el ciento.

M-75perm

LUSTRADOR de muebles finos, pianos, etc., restaura nuevos, moderniza, muy módico, ex fabricante de clase; Díaz Vélez 4421, U. T. 5724 Caballito. Tof-75v17

SEÑORA busca TAPICERO Llame U. T. 2626 Darwin, Padilla 1031. Tapizo muebles, composturas, corto, coso fundas baratísimo. M-75v1 jun

SASTRE señoras, trajes, hechuras finas, tapadas $ 25, arreglo pieles, Belgrano 1879, 38-1584. T-75v17

SE hacen colchones a domicilio, 2 y 3 pesos R. Peña 151, U. T. 7004 Mayo, M-75v14

TAPICERIA EN GENERAL. Refacciones de muebles, cortinados, colchas, visillos, fundas, cambios de estilo. Se admiten géneros. Consultenos antes y después de encargar sus trabajos; ahorrará dinero. Llame U. T. Palermo 71-8772, Melo 2926. T-75v17

TAPICERIA, arte francés, sillones confortables, desde 70 $, juegos de sala, living room, hall, fumoir, cortinados y decoraciones, se aceptan trabajos por encargo; U. T. 44-6625, Montevideo 1087, esq Santa Fe. T-75v7jn

TAPICERO, muebles, cortinados, decoraciones y burletes, confecciones y colocaciones de cortinados, visillos, doseles, stores, colchas a precios baratísimos; llame U. T. 5552 Palermo, Juncal 3836. T-75v17

TAPICERIA muebles franceses y confortables, juegos sillones p. hall, living room, etc., cortinados, decoraciones, arreglos. Se aceptan trabajos por encargo; U. T. 5209 Plaza. Cerrito 1025, esq. Charcas. T-75v41.

TAPICERIA Charlet, cortinados, cortinas, visillos, stores, doseles y colchas modernas a precios sin competencia. Visítenos o llámenos a U. T. 2340, Cuyo, Bmé. Mitre 2040. T-75v15

TODOS nuevos, arreglos, colocaciones cortinados, sifombras, "Casa Guerrero". Carlos Pellegrini 311, U. T. 0451 Libertad. T-75v15

TAPICERO francés, cortinados, muebles, arreglos, colocación cortinas, p. reducido; Godoy Cruz 943, 54 U. T. 0861 Darwin. T-75v15

TAPICERO ex capataz Thompson, certificado, se encarga de todo trabajo del ramo, pida presupuesto; U. T. 60-1507. M-75v15

TAPICERO, muebles, cortinados, burletes, alfomb

DESPACHANTES DE ADUANA

JAIME ABELLA
(Ex director de vistas de la Aduana de la Capital) y
JORGE RAVIER (HIJO)
Despachantes de Aduana
Avenida de Mayo 580. U .T. 0851 Avda.

LICITACIONES

HOSPITAL de Clínicas.—Llámase a licitación pública por segunda vez hasta el día 4 de junio próximo, a la hora 14, para la provisión de alcohol puro, artículos de almacén y jabones amarillo y de Marsella, con destino a este establecimiento y la Maternidad Pedro A. Pardo, durante el segundo semestre de 1930. Los pliegos de condiciones estarán a disposición de los interesados todos los días hábiles entre 13 y 16 horas, en la administración del Hospital.—Buenos Aires, 8 de mayo de 1930.—La Dirección.
M-111v4in.

INDEPENDENCIA Municipal de Nueve de Julio.—Licitación.—Llámase a licitación pública por el término de treinta días para la construcción en la ciudad de Nueve de Julio, provincia de Buenos Aires, de las obras que se detallan a continuación:

a) Ampliación y reformas de la Casa Municipal;

b) Construcción de veredas y otras obras de embellecimiento de la plaza General Belgrano;

c) Construcción del pórtico de la necrópolis local, y

d) Construcción del pórtico y cercado del parque General San Martín, en todo de acuerdo con las respectivas ordenanzas de fechas, 4 de mayo de 1930, las tres primeras, y 25 de agosto de 1929, la última.

Las respectivas documentaciones y planos de las obras que se licitan deberán solicitarse, previo pago de ochenta pesos m/nl., por las de las cuatro obras, o cincuenta pesos por las del apartado a) y diez pesos cada una de las restantes en la secretaría de la Intendencia Municipal.

Las propuestas deberán presentarse por cada obra, teniendo en cuenta que el pago de las mismas se hará con Bonos de Obras Públicas Municipales (ley 4017), y se abrirán el día siete de junio próximo a las diez horas, en el despacho de la Intendencia Municipal de Nueve de Julio, en presencia de los interesados que concurran.—Nueve de Julio, mayo 8 de 1930.—Florentino Valenzuela, Intendente; Rafael Adobato, secretario.
17117 m111

MUNICIPALIDAD de San Fernando. — Llámase a licitación pública para la construcción de sesenta y una (61) cuadras de afirmado de granito y cordones del mismo material, sobre arena del río, a ejecutarse en esta Ciudad. Las propuestas serán abiertas el día 20 de mayo a las 15 horas. Consultar documentos de licitación Secretaría de la Intendencia, días hábiles de 14 a 16 horas, menos los sábados que será de 8 a 12, Luis A. Moreno, secretario. M-111vm20

SECRETARIA General de los Ministerios.—Aviso de licitación.—Llámase a licitación hasta el doce de mayo próximo a las quince horas, a los tenedores de títulos de la deuda pública de la provincia, tercera serie, ley 1114, correspondientes a los cupones número uno y dos, vencidos el quince de junio y quince de diciembre de 1929, respectivamente, para el rescate de los mismos hasta cubrir el fondo amortizante de seis mil novecientos noventa pesos m/nal. de curso legal. Las propuestas se presentarán bajo sobre lacrado y sellado en la Secretaría General de los Ministerios, hasta el día y hora indicados o en The First National Bank of Boston de la Capital Federal, hasta el diez de mayo próximo, a las once horas. Las propuestas aceptadas serán pagadas por la Tesorería General de la Provincia o por intermedio del Banco citado, contra entrega de los Títulos con el cupón del 15 de junio de 1930, el día 20 de mayo próximo.—San Luis, abril 29 de 1930.—Miguel A. Guiñazú, oficial mayor. M-111v13

SOCIEDAD de Beneficencia de la Capital. — Llámase a licitación pública para el día 28 del corriente, a las 14.30 horas, para la provisión de artículos eléctricos durante el término de un año; a las 16 horas, para la provisión de artículos de limpieza durante el término de seis meses, a contar desde el 1o. de junio próximo. Informes: Sección Proveedurías.—Las inspectoras. M-111v28

SOCIEDAD de Beneficencia de la Capital. Llámase a licitación pública para el día 20 del corriente mes a las 14.30 horas para la provisión de 60.000 kilos de azúcar durante el término de cuatro meses a contar desde el 1o. de junio próximo. Informes, sección Proveedurías; Reconquista 269.—Las inspectoras. M-111v20

SOCIEDADES Y COMPAÑIAS ANONIMAS

COMPAÑIA minera "La Bismutina".—Se convoca a los señores socios a la junta extraordinaria de socios de esta compañía, que tendrá lugar el viernes 16 de mayo 1930, en su local, Galería Güemes, departamento 305, escritorio número 2 a las 15 horas, con la siguiente

ORDEN DEL DIA

Disolución y liquidación de la compañía.—El secretario. M-115v14

BANCOS

BANCO Popular Argentino. — Bartolomé Mitre 370. — Cuadragésima tercera Asamblea General Ordinaria. De acuerdo con lo prescripto por el art. 22 de los estatutos se cita a los señores accionistas de este Banco a la Asamblea General Ordinaria que se celebrará el 26 del corriente mes de mayo, a las 15 horas, en su local de la calle Bartolomé Mitre 370.

ORDEN DEL DIA

1o. Consideración de la memoria y balance y distribución de utilidades del ejercicio 1929-1930.

2o. Elección por tres años de cuatro señores directores en reemplazo de los señores Dr. Augusto Elías, Dr. Enrique Navarro Viola, Dr. Salvador Oría y señor Justo P. Sáenz, que terminan su mandato.

3o. Elección de un síndico titular y un suplente para el ejercicio 1930|1931.

4o. Designación de dos señores accionistas para que en representación de la asamblea firmen el acta respectiva. — Bs. Aires, mayo 6 de 1930.

Nota: Para concurrir a la Asamblea los señores accionistas deberán depositar en el Banco los títulos de sus acciones o certificados de depósito de tales, con tres días hábiles por lo menos de anticipación, al señalado para la Asamblea.
M-111v13

SEPELIOS

✝ MAUEL VIERA, Q. E. P. D., falleció en Caseros, F. C. P., el 12 de mayo de 1930. — Sus padres, Andrés Viera y Antonia B. de Viera; sus hermanos, primos, tíos, su señora abuela y familia Negrette invitan a sus relaciones a acompañar los restos del extinto al cementerio de San Martín hoy martes 13 a las 15 horas.—Casa mortuoria, Quilmes 547.—Servicio casa Pedro Menini y Hno., Belgrano 368, San Martín y sucursales. 113

✝ BENITO T. MAZZINI, Q. E. P. D., falleció el 12 de mayo de 1930. —Sus hermanas Julia Rosa, Margarita M. de Parodi, Teresa M. de Camisa; sus hermanos políticos Luis A. G. Parodi y José Camisa, sus sobrinos Tomás Parodi, Luis y María Teresa Camisa; primos y demás deudos invitan a sus relaciones a acompañar los restos al cementerio del Oeste hoy a las 15.—Casa mortuoria, Cevallos 1922.—El duelo se despedirá por tarjeta.—Carruajes casa Perissé. 113

✝ NICOLAS IANNONE, Q. E. P. D., falleció el 12 de mayo de 1930, confortado con los auxilios de la santa religión.—Sus padres, Miguel Iannone y Olivia M. de Iannone; sus hermanos Asunción, Antonio, José, Rafael y Victorio; sus tíos, primos y demás deudos invitan a sus relaciones a acompañar los restos del extinto al cementerio del Oeste hoy martes 13 a las 10.30. — Se ruega no enviar coronas. — El duelo se despedirá por tarjeta.—Casa mortuoria, Aguirre 444.—Servicio casa Mazzarella, Triunvirato 29, anexo Entre Ríos y Caseros. 113

PARA HOY Y MAÑANA EN RADIO

Los programas se publican por hora a fin de facilitar a los oyentes la elección de los números que les interese oír en cada momento del día.

LA HORA

11. LR5
13. LR6 LS9 LS2 LR9 LR3 LR2 LR9 LR3 LR1 LR8 LT3
17. LR8
19. LS7
22. LR6 LS3 LS2 LR9 LR3 LS5 LR1 LT3 LS5 LS6

LOS ARTISTAS DE HOY

Ricardo Cogorno 10 — LR3
Los Americanitos 11 — LR6
Amaya-Marañón 11 — LR3
Albina Sagesse 11 — LR6
Jazz Donaldt 11 — LR3
Jazz Colom 12 — LR6
La Sevillita 12 — LR6
Rondalla Catalán 12 — LS6
Trío Sureda 12 — LR1
Fisher 12.45 — LR8
Vila y Ciaccio 16 — LR3
Típica Precona 17 — LR7
Típica Pocholo 18 — LR6
Alberto Vila 21 — LR6
Rosa Quiroga 21.55 — LR3

ONDAS

LR1 Bs. Aires 380,0
LR3 " " 316
LR4 " " 303,0
LR5 " " 361
LR6 " " 330,0
LR8 " " 260,9
LR9 " " 291,3
LS1 " " 423
LS2 " " 252,1
LS3 " " 336,2
LS5 " " 280,4
LS6 " " 209,8
LS7 " " 229
LS8 " " 243,9
LS9 " " 215,8
W2XAF N. York 31,40
W2XAD N. York 19,50

PARA HOY MARTES

10. Trío Negri-Cogorno-Pontino; Ricardo Cogorno, violín. LR 3.
11. Los Americanitos; orquesta clásica; Albina Sagesse, soprano. LR 6.
—Albina Sagesse, romanzas; dúo Amaya-Marañón; orquesta típica sinfónica de Angel Negri; jazz Donalt. LR 3.
—Jazz-band. LR 8.
—Orquesta típica. LR 4.
—Orquesta típica. LS 3.
12. Orquesta típica sinfónica de Angel Negri; jazz Colom; dúo Amaya-Marañón. LR 6.
—Típica González-Blois; rondalla Catalán; La Sevillita, canciones españolas; Albina Sagesse, soprano; dúo Amaya-Marañón; Rodríguez, bandoneón. LS 6.
—Trío Sureda; Devincenzi, canto. LR 1.
12.45 Fisher, órgano. LR 8.
13. Boletín de los mercados de Liniers y Tablada. LR 3.
—Orquesta típica. LR 3.
13.30 Orquesta típica. LR 6.
14. Noticias de LA NACION. LR 6.
—Típica Pocholo; Julia Ferro, canciones; Vila y Ciaccio, guitarras. LS 6.
16. Julia Ferro, canciones; orquesta típica; Zaldívar, canciones. LR 3.
—Jazz-band. LR 8.
16.30 Julia Ferro, canciones; orquesta típica. LR 6.
16.45 Obra del Cardenal Ferrari, programa para niños. LR 4.
17. Ramiro Peña, humorismo. LR 6.
—Orquesta típica Servidio. LR 8.
—Humberto Gorno, canciones. LR 7.
17.45 José Fisher, órgano; orquesta clásica; Marta Somer, soprano. LR 8.
18. Zaldívar, canciones; Cogorno, violín; sexteto Fall. LR 6.
—Ricardo Cogorno, violín; Albina Sagesse, romanzas; sexteto Fall. LR 3.
—La escuela de la señorita Alegría. LS 6.
18.15 Orquestas clásica y típica. LS 3.
19. Noticias de LA NACION. LR 6.
—Dúo Tapia-Orellana; rondalla Catalán; La Sevillita, canciones españolas; Carlos Viván, canciones; Diana Lavalle, guitarra; Cogorno, violín. LS 6.
—Orquesta clásica; orquesta típica. LR 4.
—Mercedes Carne, canciones. LR 7.
19.30 La Sevillita, canciones españolas; rondalla Catalán; Carlos Viván, canciones; Diana Lavalle, guitarra. LR 6.
20. Diana Lavalle, guitarra; orquesta clásica sinfónica de Angel Negri; rondalla Catalán. LR 3.
—Zuccarelli, barítono; Emilio Fisher, cello; música Fontova. LR 8.
21. Alberto Vila, canciones; Sra. Maglio, canciones; Pacho, bandoneón. LR 6.
—Charlo, canciones; orquesta sinfónica. LR 4.
—Cuarteto Brugni; orquesta clásica. LS 3.
—María Susanábar, folklore; Angélica Lemcke, soprano. LR 7.
21.15 Rosa Quiroga, canciones. LR 3.
—Mary Rotman, mezzo-soprano; cuarteto Brugni; dúo Herrera-Amaya. LR 8.
—Audición a cargo de la Asociación pro Fomento de la Radio con el siguiente programa:
1o. Sinfonía del Barbero de Sevilla": Rossini, por la orquesta; 2o. "Adriana Lecouvreur" (Es son l'umile ancella), Cilea, canto, Sra. Adelina Agostinelli; 3o. "Tosca" (E lucevа le stelle), Puccini, canto, Sr. Pedro Tabanelli; 4o. a) "Morosa d'una volta", Pratella; b) "Ecco mormorar l'onde" Monteverde; coros de la Scala de Milán; 5o. Intermezzo de Guglielmo Ratcliff, Mascagni, por la orquesta; 6o. "Nebbie", romanza, Respighi, Sra. Adelina Agostinelli; 7o. "Amor ti vieta ta cantare", Donaudi, romanza antigua, D. Pedro Tabanelli; 8o. Danza erótica, Mascagni, por la orquesta; 9o. Una furtiva lagrima, Donizetti, canto, D. Pedro Tabanelli; 10. "Bohème" (Mi chiamano Mimì), Puccini, canto, Sra. Adelina Agostinelli; 11. Serenata, De Michelli, por la orquesta; 12. Solo de violín por el profesor Catol; 13. "Cavalleria Rusticana", Mascagni, escena de la iglesia, por los coros de la Opera de Berlín, dirección Moerlke; 14. "Cavalleria Rusticana", Mascagni, dúo por Dª. Adelina Agostinelli y D. Pedro Tabanelli; 15. Danza de los camoristas, Wolf Ferrari, por la orquesta. LS 8.
21.30 Compañía Olga Casares Pearson-Angel Walk. Se transmitirá la obra "El marido que supo amar". LR 3.
22. Orquesta clásica, sinfónica; Cogorno, violín; Rosa Quiroga, canciones; jazz Colom; típica Pocholo. LR 6.
—Orquesta clásica, sinfónica; Cogorno, violín; Rosa Quiroga, canciones; jazz Colom; típica Pocholo. LR 6.
—Alberto Vila, canciones; Pacho, bandoneón; señora de Maglio, canciones; típica Pocholo. LR 3.

PARA MAÑANA MIERCOLES

10. Típica Pocholo. LR 3.
11. Trío Negri-Cogorno-Pontino; La Sevillita, canciones españolas; rondalla Catalán. LR 6.
—La Sevillita, canciones españolas; rondalla Catalán; Carlos Viván, canciones; Diana Lavalle, guitarra; Cogorno, violín. LS 6.
—La escuela de la señorita Alegría. LS 6.
12. Orquestas clásica y típica. LS 3.
—Noticias de LA NACION. LR 6.
—Dúo Tapia-Orellana; rondalla Catalán; La Sevillita, canciones españolas; típica Wells; trío Negri-Cogorno-Pontino; orquesta típica sinfónica. LR 3.
—Jazz-band. LR 8.
—Típica Simoni-Alfaro. LR 4.
—Jazz-band. LS 3.
12. Típica Wells; María Luisa Notar, canciones; Rodríguez, bandoneón; orquesta clásica sinfónica de Angel Negri; LR 6.
—Típica Wells; María Luisa Notar, canciones; sexteto Fall; La Sevillita, canciones españolas. LS 6.
—Trío Sureda; Devincenzi, canto. LR 1.
12.45 Orquesta clásica; Fisher, órgano. LR 8.
13 Boletín de los mercados de Liniers y Tablada. LR 3.
—Orquesta típica. LR 3.
13.30 Orquesta típica sinfónica. LR 6.
14. Noticias de LA NACION. LR 6.
—Típica Pocholo; Julia Ferro, canciones; Vila y Ciaccio, guitarras. LS 6.
16. Julia Ferro, canciones; orquesta típica; Zaldívar, canciones. LR 3.
—Jazz-band. LR 8.
16.30 Julia Ferro, canciones; orquesta típica. LR 6.
16.45 Obra del Cardenal Ferrari, programa para niños. LR 4.
17. Ramiro Peña, humorismo. LR 6.
—Orquesta típica Servidio. LR 8.
—Humberto Gorno, canciones. LR 7.
17.45 José Fisher, órgano; orquesta clásica; Marta Somer, soprano. LR 8.
18. Zaldívar, canciones; Cogorno, violín; sexteto Fall. LR 6.
—Ricardo Cogorno, violín; Albina Sagesse, romanzas; sexteto Fall. LR 3.
—La escuela de la señorita Alegría. LS 6.
18.15 Orquestas clásica y típica. LS 3.
19. Noticias de LA NACION. LR 6.
—Dúo Tapia-Orellana; rondalla Catalán; La Sevillita, canciones españolas; Carlos Viván, canciones; Diana Lavalle, guitarra; Cogorno, violín. LS 6.
—La escuela de la señorita Alegría. LS 6.
—Orquesta clásica; orquesta típica. LR 4.
—Mercedes Carne, canciones. LR 7.
19.30 La Sevillita, canciones españolas; rondalla Catalán; Carlos Viván, canciones; Diana Lavalle, guitarra. LR 6.
20. Diana Lavalle, guitarra; orquesta clásica sinfónica de Angel Negri; rondalla Catalán. LR 3.
—Zuccarelli, barítono; Emilio Fisher, cello; música Fontova. LR 8.
21. Alberto Vila, canciones; Sra. Maglio, canciones; Pacho, bandoneón. LR 6.
—Charlo, canciones; orquesta sinfónica. LR 4.
—Cuarteto Brugni; orquesta clásica. LS 3.
—María Susanábar, folklore; Angélica Lemcke, soprano. LR 7.
21.15 Rosa Quiroga, canciones. LR 3.
—Mary Rotman, mezzo-soprano; cuarteto Brugni; dúo Herrera-Amaya. LR 8.
—Audición a cargo de la Asociación pro Fomento de la Radio con el siguiente programa:
1o. Sinfonía del Barbero de Sevilla": Rossini, por la orquesta; 2o. "Adriana Lecouvreur" (Es son l'umile ancella), Cilea, canto, Sra. Adelina Agostinelli; 3o. "Tosca" (E lucevа le stelle), Puccini, canto, Sr. Pedro Tabanelli; 4o. a) "Morosa d'una volta", Pratella; b) "Ecco mormorar l'onde" Monteverde; coros de la Scala de Milán; 5o. Intermezzo de Guglielmo Ratcliff, Mascagni, por la orquesta; 6o. "Nebbie", romanza, Respighi, Sra. Adelina Agostinelli; 7o. "Amor ti vieta ta cantare", Donaudi, romanza antigua, D. Pedro Tabanelli; 8o. Danza erótica, Mascagni, por la orquesta; 9o. Una furtiva lagrima, Donizetti, canto, D. Pedro Tabanelli; 10. "Bohème" (Mi chiamano Mimì), Puccini, canto, Sra. Adelina Agostinelli; 11. Serenata, De Michelli, por la orquesta; 12. Solo de violín por el profesor Catol; 13. "Cavalleria Rusticana", Mascagni, escena de la iglesia, por los coros de la Opera de Berlín, dirección Moerlke; 14. "Cavalleria Rusticana", Mascagni, dúo por Dª. Adelina Agostinelli y D. Pedro Tabanelli; 15. Danza de los camoristas, Wolf Ferrari, por la orquesta. LS 8.
21.30 Compañía Olga Casares Pearson-Angel Walk. Se transmitirá la obra "El marido que supo amar". LR 3.
22. Orquesta clásica, sinfónica; Cogorno, violín; Rosa Quiroga, canciones; jazz Colom; típica Pocholo. LR 6.
—Orquesta clásica, sinfónica; Cogorno, violín; Rosa Quiroga, canciones; jazz Colom; típica Pocholo. LR 6.
—Alberto Vila, canciones; Pacho, bandoneón; señora de Maglio, canciones; típica Pocholo. LR 3.

✝ MARIA PINEROLO DE NALLIN, q. e. p. d., falleció en Adrogué el 12 de mayo de 1930.—Su esposo, Antonio Nallin; sus hijos Antonio J. y Martha Nallin; su señor padre, Felipe Pinerolo; sus hermanos Angela P. de Dorre y José A. Pinerolo, sus hermanos políticos, tíos, sobrinos, primos y demás deudos invitan a sus relaciones a acompañar los restos de la extinta al cementerio local hoy martes 13 a las 15 horas. — El duelo se despedirá por tarjeta. — Casa mortuoria, Binón 186, Adrogué. — Servicio fúnebre casa Lassalle (Lomas y Adrogué). 113

✝ MATILDE ARIDA, Q. E. P. D., falleció el 12 de mayo de 1930.—Sus padres, Antonio Arida y Teresa Rafoul de Arida; sus hermanos Felipe y María Teresa, sus tíos monseñor Antonio Arida, Rachid, Mariana y Nasha Arida (ausentes), Rosa y Salomón Rafoul; primos y demás deudos invitan a sus relaciones a acompañar los restos de la extinta al cementerio del Oeste hoy martes 13 a las 15 horas.—Casa mortuoria, Paraguay 484. —El duelo se despedirá por tarjeta.—Servicio de la cochería Tacuarí, calle Tacuarí 470. 113

✝ ANTONIA CORRAL DE LOPEZ, q. e. p. d., falleció el 12 de mayo de 1930.—Sus hijos Ramón, Tomasa L. de Graña, María L. de González, Emilia L. de Vásquez y Matilde L. de Merelas (ausente); sus hijos políticos, sus nietos, sobrinos y demás deudos invitan a sus relaciones a acompañar los restos de la extinta al cementerio de Avellaneda mañana miércoles 14 a las 9.30 horas.—El duelo se despedirá por tarjeta.—Casa mortuoria, Rivadavia 758 (Piñeyro). — Nota: Carruajes casa Hiran Peruilh, Dominguez 866 (Piñeyro). 213

✝ SERGIO DUGOUR, Q. E. P. D., falleció el 12 de mayo de 1930, confortado con los auxilios de la santa religión. — Sus hermanos, David Ivo, Justo, Abel, Pedro Isaac, Lila y Ercilia; sus hermanas políticas Teresa Esteves, Ema Gianello e Isabel Torra; su tía María Cruz Matallana, sus tíos, tíos políticos, primos, sobrinos y demás deudos invitan a sus relaciones a acompañar los restos del extinto al cementerio del Oeste hoy martes 13 a las 10.—El duelo se despedirá por tarjeta.—Casa mortuoria, Doblas 320.—Se ruega no enviar coronas. — Servicio casa Luis Tarulla, Rivadavia 7274. 113

✝ JOSE ACCURSO, Q. E. P. D., falleció en San Fernando el 12 de mayo de 1930.—Su esposa, Ana De Franco de Accurso; su hijo Francisco Accurso, su hija política Josefa Sanseverino de Accurso, su hermana política Antonia De Franco de Minervini, sus hermanos (ausentes), sus sobrinos, nietos, primos y demás deudos invitan a sus relaciones a acompañar los restos del extinto al cementerio de esta ciudad, hoy martes 13 a las 16 horas.—Casa mortuoria, Constitución 328.—Se ruega no enviar coronas.—El duelo se despedirá por tarjeta. Servicio casa Manuel Lestrade. 17189 1-13

✝ MARIA ROSALIA PALMA DE RAVA, q. e. p. d., falleció el 12 de mayo de 1930, confortada con los auxilios de la santa religión y la bendición papal. — Sus hijos José Antonio, Domingo Ernesto, Celina, Samuel, María Esther Rava de Mauri y Sara Catalina Rava; sus hijos políticos Dr. José Antonio Mauri y Julia Franco de Rava, sus nietos, sus hermanos Juan A. y Albina E. Palma, sus hermanos políticos, sobrinos, primos y demás deudos invitan a sus relaciones a acompañar los restos de la extinta al cementerio del Oeste hoy martes 13 a las 16 horas.—El duelo se despedirá por tarjeta.—Se ruega no enviar coronas. —Casa mortuoria, Cabildo 3282.—Autos y carruajes casa Miguel Costa, Cabildo 2850 y Congreso. 113

✝ AGUSTIN J. GORCHS, Q. E. P. D., falleció el 12 de mayo de 1930, confortado con los auxilios de la santa religión y la bendición papal.—Sus hijos María Cristina, Agustín Carlos, Alfredo, Federico A., Mabel y María Esther; sus hermanos Andrés, Ceferina G. de Arauz, Petrona G. de Di Carlo y Antonino B.; sus hermanos políticos general Enrique Mosconi, Ricardo, María y Ernestina Mosconi, Dr. Francisco Di Carlo y Félix Arauz; sobrinos, primos y demás deudos invitan a sus relaciones a acompañar sus restos al cementerio del Norte hoy 13 a las 9.30, previa misa de cuerpo presente que se oficiará en la iglesia del Pilar a las 10.—El duelo se despedirá por tarjeta.—Casa mortuoria, Aráoz 2436. —Servicio casa Lázaro Costa, Callao y Santa Fe, Cabildo y Pampa y Rioja 280. 113

✝ ALICIA CAMINOS DE PIÑEIRO, q. e. p. d., falleció el 12 de mayo de 1930, confortada con los auxilios de la santa religión y la bendición papal. —Su esposo, José Ernesto Piñeiro; sus hijos Alicia, Ercilia P. de Salinas, Ernestina, Etelvina, José, Martha, Luis y Lila; su hijo político Abel Salinas, sus hermanos, hermanos políticos, tíos, sobrinos, primos y demás deudos invitan a sus relaciones a acompañar los restos de la extinta al cementerio del Oeste hoy martes 13 a las 10 horas.—Se ruega no enviar coronas.—El duelo se despedirá por tarjeta. — Casa mortuoria, Uriarte 2154.—Servicio casa Mirás, Callao y Córdoba. 113

✝ GIL G. PEREZ, Q. E. P. D., FALLECIÓ el 12 de mayo de 1930.—Su esposa, Clara Castillo de Pérez; sus hijos Rafael G., María Esther, Armida P. de Perpetua, Matilde P. de Castillo Odena, Manuel Antonio, Isabel P. de Barreiro y Alfredo P. (presentes), José Ramón, Angélica P. de Tanco y Raúl G. (ausentes); su hermano Felipe G. (ausente), sus hijos políticos Emilio Perpetua, José B. Barreiro y Tomás Castillo Odena (presentes); Miguel A. Tanco, M. Colomba Costa de Pérez (ausentes); sus hermanas políticas, nietos, sobrinos y demás deudos invitan a sus relaciones a acompañar los restos del extinto al cementerio del Oeste hoy martes 13 a las 16 hs.—Se ruega no enviar coronas. —El duelo se despedirá por tarjeta.—Casa mortuoria, Valle 1338. — Servicio de la Compañía Nacional, Callao esq. Corrientes. 113

✝ GIL G. PEREZ, Q. E. P. D., FALLECIÓ el 12 de mayo de 1930.—La razón social Pérez Hnos. invita a sus relaciones a acompañar los restos del que fuera su iniciador y socio comanditario al cementerio del Oeste hoy martes 13 a las 16 hs.—Casa mortuoria, Valle 1338.—Servicio de la Compañía Nacional, Callao esq. Corrientes. 113

✝ ROSA PARMA DE LUCIANO, Q. e. p. d., falleció el 11 de mayo de 1930, confortada con los auxilios de la santa religión y la bendición papal.—Sus hijos Rosa T. L. de Méndez, Luis María, Francisca, Reynaldo, María C. L. de Medus, Antonio, Aurelio, Bartolomé, Héctor Alberto, Samuel L. y Laura D. L. de Mesa; sus hijos políticos Blas Pastor Méndez, Elvira Daneri de Luciano, Enriqueta Vitale de Luciano, Miguel S. Medus, Elena Mardon de Luciano, Raquel A. Merello de Luciano, Dolores Fontana de Luciano, María Julia Zuloaga de Luciano y Dr. Carlos Mesa; sus nietos, sobrinos y demás deudos invitan a sus relaciones a acompañar los restos de la extinta a la Dársena Sur, para ser embarcados en el vapor Viena, que sale hoy martes 13 del corriente a las 17 hs. con destino a Gualeguaychú, donde serán inhumados. — El cortejo fúnebre partirá de la casa mortuoria, Santa Fe 1193, a las 14.30 hs.—Servicio casa Mirás, Callao y Córdoba. 212

✝ MAGDALENA LESPADA DE RICCARDI, q. e. p. d., falleció el 12 de mayo de 1930.—Su esposo, Silvestre Riccardi; sus hermanos Juan Hegulein y Estefanía Lespada de Masseroni, sus hermanos políticos, sobrinos, primos y demás deudos invitan a sus relaciones a acompañar los restos de la extinta al cementerio del Oeste hoy 13 a las 14.30 horas.—El duelo se despedirá por tarjeta.—Casa mortuoria California 1481.—Servicio casa Cánepa. 113

PARTICIPACIONES

✝ MAUD GYBBON SPILSBURY DE LESLIE, falleció 8 de mayo 1930.—Su esposo, Norman Leslie; sus hijos, Enrique Norman, Laura Florencia; su señora madre, Laura F. de Spilsbury; su hija política, sus hermanos, hermanos políticos, nietos y demás deudos, participan a sus relaciones que sus restos fueron sepultados en el cementerio de Disidentes. —Casa de duelo, calle Gil 840, Montevideo. 3191 1-13

✝ MARIA C. RODRIGUEZ, Q. E. P. D., falleció el 9 del corriente. — Su señora madre, Paula Aleson de Rodríguez; sus hermanos Manuel, José, Rosa, Miguel y Paulino; sus hermanos políticos Dora Supervielle de Rodríguez, Roberto Bártoli, Elena Viviano de Rodríguez y Sara Bello de Rodríguez; sus tíos, primos y demás deudos participan el sepelio de sus restos, que se efectuó ayer a las 9 horas en el cementerio del Oeste.—Casa de duelo, Republiquetas 3939. 3330 B 113

✝ DANIEL MARCO, Q. E. P. D., falleció el 11 de mayo de 1930, confortado con los auxilios de la santa religión y la bendición papal. — Su esposa, Virginia C. de Marcó; sus hijos José Luis, María N. M. de Godoy, Armando, Marta M. de Quinteros, Sebastián, Julia, Carmen, Jorge y Mariano; sus hijos políticos Tomás Godoy, Eduardo Quinteros, María E. S. de Marcó y María Delia R. A. de Marcó; su hermana Leonor Marcó de García, sus nietos, sobrinos, primos y demás deudos participan a sus relaciones el fallecimiento y que sus restos fueron trasladados a la ciudad de Mendoza ayer lunes 12 en el tren de las 15.50.—Casa de duelo, Vicente López 1695. — Servicio Alberto Mirás y Cía., Charcas 1448.

✝ Doctor JOSE DOMINGO PISARELLO, q. e. p. d., falleció el día 11 de mayo de 1930, confortado con los auxilios de la santa religión y bendición papal.—Sus padres políticos, Domingo Delfino, Luisa T. de Delfino; sus hermanos Angel, Juana P. de Pujol, Francisco, Atilio, José, Etelvina P. de Guerrero, Pabla P. de Flores, Adela P. de Pujol (ausente); sus hermanos políticos Zenobio Pujol, José Guerrero, Leonidas Susacerralde, Delfina Virasoro, Adela Virasoro, Ulpina Acuña, Elisa Sisi y María Solari (ausentes); Andrés Delfino, María P. Delfino, Virginia D. de Rapallini, Esteban Delfino, Alfredo T. Rapallini, Isabel G. de Delfino e Isabel M. de Delfino (presentes); tíos, sobrinos, primos y demás deudos participan a sus relaciones su fallecimiento y que sus restos fueron inhumados ayer 12 a las 11 horas en el cementerio del Norte.—Casa de duelo, Patricios 1439.—Servicio casa Cichero. 113

FUNERALES

✝ JUAN R. LOPEZ, Q. E. P. D., falleció el 14 de mayo de 1929.—Su esposa, hijos y hermanos invitan a sus relaciones al funeral que se oficiará el día 14 de mayo a las 9 horas en la iglesia Nuestra Señora de Buenos Aires, Gaona y Espinosa.—Favor que agradecerán. 113

✝ SOFIA NAVARRO, Q. E. P. D., falleció el 30 de marzo de 1930, en la paz del Señor.—Su sobrina Carolina Pronotti Navarro de Cuestas; sobrinas nietas María Felisa Cuestas de Freyes Spangenberg y Sofía Cuestas; primos, sobrinos y demás deudos invitan a sus relaciones a las misas que se oficiarán en la capilla del Carmen (Rodríguez Peña y Paraguay) el martes 13 a las 11 horas. — Favor que agradecerán. 2823 v13

✝ JOSE MARIA LOPEZ, Q. E. P. D., falleció el 17 de mayo de 1929, confortado con los auxilios de la santa religión y la bendición papal.—Su esposa, María S. de López, sus demás deudos invitan a sus relaciones a acompañarlos a rogar a Dios por el eterno descanso de su alma en el funeral que se oficiará en la iglesia parroquial del Tandil el día 17 de mayo a las 10 horas.—Favor que se agradecerá.—El duelo se despedirá por tarjeta.—Tandil, F. C. S. 2287 612

✝ ARTURO LOPEZ ALFARO, Q. E. P. D., falleció el 6 de mayo de 1930, confortado con los auxilios de la santa religión y la bendición papal. — Su esposa, Juana Sancho de López Alfaro; sus hermanos Antonio, Delfina L. A. de Escoriaza (ausente); Sarah L. A. de Milla (ausente), Julio y Pedro López Alfaro (ausente); sus hermanos políticos Lucía M. de López Alfaro, María S. de López Alfaro, Ana E. de López Alfaro (ausente) y Antonio P. García; sus sobrinos, primos y demás deudos invitan a sus relaciones al funeral que por el eterno descanso de su alma se celebrará en la iglesia de San Miguel el jueves 15 del corriente a las 10 horas.—Favor que agradecerán.—El duelo se despedirá por tarjeta. 511

AVISOS DEL DIA Y VENTAS A EFECTUARSE HOY Y MAÑANA

BRAVO BARROS & CIA.

Casa moderna en Flores.—
Central, de dos pisos.—

Caracas 363, entre Bogotá y Bacacay. A 2 cuadras de Rivadavia, de la Plaza y de la estación. Excelente barrio. Planta baja y piso alto. Comodísima, con jardín. Por división de condominio. Llave en mano. Base, $ 33.000. Tiene 23.000 cédulas.

El 20 de mayo, en nuestro hall.—Bravo Barros y Cía. 17180 113

✝ MARIA L. REBAGLIATI DE CAGNOLI, falleció el 14 de mayo de 1927.—ROBERTO VICTOR CAGNOLI (hijo), falleció el 25 de marzo de 1924, q. e. p. d.—La familia invita a sus relaciones a la misa que en sufragio de sus almas se oficiará mañana 14 a las 9.30 horas en la iglesia de Santa Julia, calle Juan Bautista Alberdi y Víctor Martínez (Caballito). 3278 113

✝ Doctor ENRIQUE CLAUDIO DE CHAMBOST, q. e. p. d., falleció el 13 de febrero de 1930.—Su esposa, María R. de Chambost, y su familia invitan a sus relaciones a las misas que en sufragio de su alma se rezarán todos los días a las 10.30 en la cripta de la basílica del Santísimo Sacramento, San Martín 1039, y en la capilla del Sagrado Corazón, Juncal 1858, a las 8.15, desde el 13 de mayo hasta el 13 de junio. 3293 v15

✝ MANUEL AUGUSTO GAMAS, Q. e. p. d., falleció el 14 de mayo de 1929.—Sus padres, José María Gamas y Mercedes Castilla de Gamas; sus hermanos María Josefina, Enrique J., Carlos María, Mercedes y Esther; su hermana política Esther Ezeyza Casares de Gamas y demás deudos invitan a sus relaciones a las misas que en sufragio de su alma se rezarán en la basílica de la Merced mañana miércoles 14 a las 11 horas. — Favor que agradecerán. 3308 v14

✝ ANGELA FIORITO VIUDA DE VOGLINO, q. e. p. d., falleció el 13 de mayo de 1929, confortada con los auxilios de la santa religión y la bendición papal.—La familia invita a sus relaciones al funeral que por el eterno descanso de su alma se oficiará el martes 13 a las 10 horas en la iglesia del Sagrado Corazón de María (Constitución y Lima). — Favor que agradecerán. — El duelo se despedirá por tarjeta.—Servicio casa Cánepa. 2759 v13

✝ LUISA FERNANDES RAMOS DE TORRES AGUERO, q. e. p. d., falleció el 27 de marzo de 1929, confortada con los auxilios de la santa religión y la bendición papal.—Su hija María Luisa Torres Agüero de Idoyaga Molina; su hijo político Dr. Juan José Idoyaga Molina; sus nietos Juan José y Luis María; sus hermanos, hermanos políticos, sobrinos y demás deudos, invitan a sus relaciones al funeral que por el eterno descanso de su alma se oficiará en la iglesia de San Ignacio, el día 14 del corriente a las 11 horas.—Favor que agradecerán. 17166 v14

✝ DOMINGO CELHAIBERRY, Q. e. p. d., falleció el 14 de abril de 1929.—MARIA P. BORDAGARAY DE CELHAIBERRY, q. e. p. d., falleció el 4 de abril de 1927.—Sus hermanas, hermanos políticos, Mariana C. de Etcheberry, María C. de Saint Pierre, Juana María C. de Sala, Martín J. Celhaiberry y Juan Bautista Oyharçabal; sus sobrinos, primos y demás deudos, invitan a sus relaciones al funeral que por el eterno descanso de sus almas se oficiará en la iglesia de Ntra. Señora de Balvanera el miércoles 14 del corriente, a las 10.30 horas.—Favor que agradecerán. —El duelo se despedirá por tarjeta. 17196 v.14

✝ ENRIQUE PIÑERO, Q. E. P. D., falleció el 13 de mayo de 1929, confortado con los auxilios de la santa religión.—Sus hijos Tomás, doctor Enrique Luis, Dr. Raúl B. y María Esther Piñero de Aguirre; sus hijos políticos Catalina M. de Piñero, Elisa M. de Enrique Angel Aguirre; su hermano Valentín Piñero; su sobrino político Enr

BRAVO BARROS y Cía.

CAMPOS

Títulos perfectos. Seña 3 o|o. Comisión 2 o|o.

Los campos de Macachín.—
5554 hectáreas en 24 chacras.—
Judicial. Con cédulas y plazos.

Los conocidos campos del establecimiento "La Cornelia", de Parravicini, en la Sección Tercera de la Pampa. En la famosa región de las colonias agrícolas. A 2 kilómetros al oeste de la estación Atreucó, a 4 kilómetros al Este de Dobias y a 3 1|2 leguas al oeste de Macachín, todas estaciones del F. C. Sud, ramal de Rivera a Dobias, próximas al deslinde con la provincia de Buenos Aires y en comunicación directa y rápida con todos los puertos de embarque y mercados de consumo del país.

Tierras fertilísimas, capaces de producir rendimientos insospechados, cualquiera sea el destino a que se les dedique, y sobre todo para el cultivo de cereales finos. Tienen aguas buenas, entre 4 y 6 metros. Los arrendamientos que se obtienen en la zona son altamente remunerativos. Entrega inmediata. Libres de ocupantes. Venta en 24 lotes de 201 a 247 hectáreas. Juez Dr. Roberto Basavilbaso, secretario Dr. César A. Pauvely. Testamentaria de D. Jacobo José Parravicini. Bases de $ 57.06 a $ 96.60 la hectárea. Cada lote reconoce hipotecas en cédulas argentinas de la serie 5 o|o por sumas que varían entre $ 9700 y $ 7400 para cada lote, o sea de $ 39.40 a $ 43.20 por hectárea, con excepción del lote 9, que tiene 2700 cédulas; hipotecas que los compradores tomarán a su cargo a estilo de plaza, tomando las cédulas al tipo de cotización el día del remate y devolviendo la suma amortizada. El excedente entre las hipotecas en cédulas y el precio de compra podrá pagarse: tercera parte al contado y el saldo en dos cuotas iguales a uno y dos años de plazo, contados desde el día de la aprobación del remate, con garantía hipotecaria en segundo término y 7 o|o de interés anual, pagadero por semestres anticipados.

El domingo 8 de junio, a las 14 (2 p. m.), en Macachín (F. C. Sud), en el Bar Colón.

Forman parte del lote 20, fracción B de la sección III, Linderos: al Norte, Colonia La Mercedes, de Dolores Parravicini de Solari; al Este, Tito Ganduglia; al Oeste Enrique Parodi, y al Sur las vías del F. C. Sud. En el lote 3 hay casa con siete habitaciones, galpón. El alambrado del costado Este pertenece al establecimiento. Todos los demás edificios, alambrados, molinos y demás mejoras pertenecen a los ocupantes, arrendatarios y linderos.

Las escrituras deberán otorgarse por ante la oficina del señor Julián Aranda. Se visitan por Macachín o por Dobias. Todos los conocen. Seña, 8 o|o. Comisión, 2 o|o. Mayores informes y planos: 351 San Martín 361 (Buenos Aires). — Bravo Barros y Cía. 16849 v.13

ADOLFO BULLRICH y Cía. Ltda.

REMATES, COMISIONES Y ADMINISTRACION DE PROPIEDADES

MAÑANA
EN VILLEGAS, (F. C. O.)
En Int. Alvear (F. C. O.).
305 hectáreas.—

Próximas al deslinde con la Prov. de Bs. As. y a 1 1|2 legua de la estación Buen campo para agricultura, alfalfa, invernada y tambo; alambrado en su perímetro; 100 hects. alfalfadas, 1 molino Base, $ 155 hect., con facilidades.

El miércoles 14 de mayo, a las 15, en nlangencia en Villegas (F. C. O.). Revisarse por Villa Sauze, dirigiéndose a Daniel Irigoyen. Planos en nlcasa o en nlagencia en Villegas. Seña, 8 o|o. Comisión, 2 o|o.—Adolfo Bullrich y Cía. Ltda. 15071 v.m.13

Junín 1064. A 40 mts. de Santa Fe. Judicial.—

3 cuadras de Callao. 5 de Pueyrredón. Edificio antiguo en 9 ms. 70 (11 vs. 20 por 51 ms. (55 vs. 89). Ubicación y medidas indicadísimas para construir la gran casa de renta o para habitar. Base, pesos 60.000 m|n.

El lunes 19 de mayo, a las 15 horas, en nlcasa, Av. L. N. Alem 1950, donde pueden solicitarse más datos. Suc. J. Peralta Ramos, Juez Dr. Tezanos Pinto. Secretaría Romanos. Visítese a toda hora. Seña, 8 o|o. Comisión 2 o|o.—Adolfo Bullrich y Cía. Ltda. 16152 vm 18

Judicial. Tucumán 1761|63
Altos y bajos:

Entre Callao y Rodríguez Peña. Construcción sólida en terreno que mide 8 m 66 de frente (10 vs.) por 43 ms. 30 de fondo (50 vs.) y en la que se distribuyen dos casas: la baja con vestíbulo, sala, 3 dormitorios, comedor, baño, cocina, w. c., y 2 piezas; la alta con vestíbulo, sala, escritorio, antesala, 5 dormitorios, comedor, cocina, baño, w. c., 1 piecita y 3 piezas en altillo. Base, pesos 90.000 m|n.

El lunes 19 de mayo, a las 15 horas, en nlcasa, Av. L. N. Alem 1950, donde pueden solicitarse más datos. Suc. J. Peralta Ramos, Juez Dr. Tezanos Pinto, Secretaría Ramos. Visítese a toda hora. Seña, 8 o|o Comisión 2 o|o.—Adolfo Bullrich y Cía. Ltda. 16149 v. m. 19

"La Sarita", en Rauch, F. C. Sud.—

1011 hectáreas de campo de buena calidad para ganadería, especial para cría y tambos, susceptible de producir buena renta, pues su arrendamiento con contratos largos ha sido durante muchos años de $ 12 m|n. la hect. Está desocupado. Base, $ 160 m|n. la hectárea. Pagaderos 1|3 parte al contado y el resto en dos cuotas iguales a 1 y 2 años de plazo con garantía hipotecaria y 7 o|o de interés anual.

El lunes 19 de mayo, a las 15 horas, en nlcasa, Av. L. N. Alem 1950, Linda con Davansens, De Los Heros, De La Cuadra y Bourdette. Está alambrado en su perímetro y tiene un molino con su tanque australiano y bebederos. Se revisa por M. Colman, dirigiéndose a la casa de negocio frente a la estación. Seña, 8 o|o. Comisión, 2 o|o. Planos en nlcasa Av. L. N. Alem 1950. Bs. As.—Adolfo Bullrich y Cía. Ltda. 16150 v. m. 19

887 hectáreas en Cnel. Pringles

Uno de los buenos campos de ese partido; especial por la calidad de sus tierras para agricultura y apto para ganadería. A 3 leguas de "El Pensamiento" R. a P. B. Base, $ 240 m|n. hect. Podrá dejarse $ 120.000 m|n. en hipoteca hasta el 1.° de octubre de 1934.

El lunes 19 de mayo, a las 15 en nlcasa Av. Alem 1950. Está arrendado hasta el 11 de marzo próximo a $ 17.35 m|n. hect. Alambrado en su perímetro. Se revisa por Cnel. Pringles. Seña, 8 o|o. Comisión, 2 o|o. Planos en nlcasa Av. Alem 1950.—Adolfo Bullrich y Cía. Ltda. 16151 v.m.19

PERALTA MARTINEZ & Cía.

CASAS

Hotelito en Belgrano.—

Moderno. Sobre las barrancas. A 3 cuadras de la estación del eléctrico. Olazábal 2021|25, entre Arcos y O'Higgins. Piano barrio aristocrático. Base, $ 30.000. 1|2 a un año con 8 o|o.

El miércoles 14 de mayo, a las 16, en nlhall. Terreno: 10 v. por 21v50. Edificio: Frente símil piedra, zaguán con zócalo de mármol, panbeaux, hall, sala, escritorio comedor con parqueta, toilet, despensa, patio, cocina, w. c.; en altos, hall, 4 dormitorios, baño, terraza, dos hab. de servicio, etc. Visítense, está desocupada. Peralta Martínez y Cía. 16101 vm14

Esquinas centrales.—

Canning 2101|9 y Paraguay 4087|99. En el centro de un barrio de grandes actividades y rodeada de hermosas viviendas modernas. Base $ 26.000. 1|2 a un año con 9 por ciento.

El miércoles 14 de mayo, a las 16, en nlhall. Mide 23v09 por 12v70. Ad corpus. Edificio: Salón de negocio con sótano, dos pisos natio y dependencias. Visítese está desocupada.. — Peralta Martínez y Cía. 16372 vm 14

Belgrano—

En su principal barrio. Obligado entre Pampa y José Hernández, dicho queda, en clásico sitio de habitación familiar y a pocos pasos de la Av. Cabildo, plaza e iglesia; de los Bancos y de las principales casas del comercio. Cuatro fracciones de terreno de medidas adaptables a la edificación allí exigida. Base, $ 40 la v|c. Largos plazos: 25 o|o al contado y el resto a 1, 2 y 3 años. Garantía hipotecaria y 7 o|o de interés anual.

El jueves 15 de mayo a las 16, en nlcasa, Bmé. Mitre 746. El frente de los lotes que son linderos entre sí, es de 10v393 cinco, y los fondos de 35v71 a 48v56. Ofrecemos planos. Título perfecto. Seña 8 o|o. Comisión 2 o|o. Informes, Bmé. Mitre 746.—Peralta Martínez y Cía. 17122 vm.15

TERRENOS

En Martínez. Dos lotes.—

Sobre la loma, en su mejor ubicación. La esquina Sarmiento y Balcarce, rodeada de hermosas quintas que dan realce al sitio. Base, $ 7 la v. c. A plazos.

El miércoles 21 de mayo, a las 16, en nlhall. Lote 1, esquina, mide 20 v. por 36v80. Sup. 736 v. c. Lote 2, lindero, 17v90 por 36v80. Sup. 655.72 v. c. Informes, Bmé. Mitre 746.—Peralta Martínez y Cía. 17121 vm.21

CAMPOS

Campo en La Pampa.—

Judicial. 5.000 hectáreas, que forman la mitad Sud del lote 10. Fracción D. Sección 3a. de este territorio. Dista 3 leguas al S. de la estación Telén. F. C. O. Excelentes tierras aptas para todo cultivo. Venta por orden del señor juez Dr. Basavilbaso, secretaría del Dr. Olmedo Cortés, en el juicio Banco Argentino Uruguayo ci. Francisco Díaz Linares. Base $ 104.472 ¢7.

El lunes 26 de mayo, a las 16, en nuestro hall, 716 Bmé Mitre 746. Linderos: A Norte Juan Llorens; al Sud, Antonio Devoto; al Este, lote 9 y al Oeste, con la sección 13. El comprador deberá entregar 8 o|o a cuenta de precio y 2 o|o de comisión. Mayores informes en nlofic inas. —Peralta Martínez y Cía. — Buenos Aires, mayo 6 de 1930. — Héctor Olmedo Cortés, secretario 16982 v 25

Laureano Oliver

Martínez. Av. Centenario, 4000

varas en lotes de medidas excepcionales. A 4 años de plazo. Sobre la gran arteria de intenso movimiento y cuya edificación es en su totalidad moderna y de importancia. Con frente también a las calles Vieytes y Alvarellos. La escasa distancia que separa a estos terrenos de la capital y la suma ínfima al contado que hay que desembolsar para adquirir un lote hacen de estos terrenos los más indicados para edificar la casa habitación. Base, $ 6 la vara, 20 o|o al contado, el resto a 1, 2, 3 y 4 años; interés, 7 o|o.

El domingo 18 de mayo, a las 16, allí. Lotes de medidas proporcionadas y superficies de 220 a 355 varas cuadradas. Adquinado pago a Av. Centenario. Escribano Sr. H. López Arias. Seña, 8 o|o Comisión, 2 o|o. Planos. San Martín 459. —Laureano Oliver. 17109 v-18

JOSE JUAN CONTI
Sucesor de José Conti

Judicial. Propiedad calle Avellaneda 2580. Base $ 20.001.33.—

Por disposición del señor juez de Primera Instancia en lo Civil Dr. Argentino G. Barrauoero, fuzzado No. 9, secretaría del autorizante Dr. Carlos E. Dorrego (No. 54), se hace saber por el término de 15 días que en el juicio ab-intestato Cabrera Pedro, ha sido designado el martillero José Juan Conti, para que proceda a la venta en subasta pública, el domingo 18 de mayo, a las 15.30 horas, en la misma de la propiedad calle Avellaneda 2580, que mide 10m39 de frente por 20m09 de fondo, edificio de jardín al frente, vestíbulo, sala, escritorio, comedor, 2 habitaciones, baño, cocina, 2 piezas altas; tomando como base la suma de $ 20.001.33 que representan las 2|3 partes de la tasación y estando autorizado para exigir del comprador el 8 o|o como seña y parte de precio y el 2 o|o de comisión. Informes en secretaría o Maipú 275. U. T. 38 Mayo 1030.

0481 v.18

RICARDO MUÑIZ (Hijo)

Diag. R. S. Peña 651 U. T. 28 - 2856

JUDICIAL - SOBERBIA ESQUINA
CALLAO esq. POSADAS
EDIFICADA

REMATARE MAÑANA 14 DE MAYO A LAS 15 y 30 Horas
En mi salón de ventas Diag. R. S. PEÑA 651

Base, $ 27.813.75 m|n.

A que se encuentra reducida la hipoteca en cédulas del Bco. Hip. Nacional que fué original de $ 51.000 y actual de 39.100, reducida a $ 27.813.75. Solicite detalles. 2702. 113

MOVIMIENTO MARITIMO Y ADUANERO. SITUACION DE VAPORES Y CORREO DE ULTRAMAR

CORREOS MARITIMOS

BUQUES POSTALES A ENTRAR
EN LA DARSENA NORTE
HOY

A las 11 horas:
GENERAL BELGRANO, H. Stinnes . . De Hamburgo, el 17 de abril
A las 13 horas:
WESTERN PRINCE, Línea Prince . . De Nueva York, el 26 de abril

MAÑANA
AVELONA STAR, Blue Star Line . . . . . De Londres, el 24 de abril
SIERRA MORENA, Lloyd Norte Alemán . . . . . De Bremen, el 21 de abril

JUEVES 15
ALMANZORA, Mala Real Inglesa . . . . . De Southampton, el 25 de abril
HARDWICKE GRANGE, Houlder Bros . . . . . De Londres, el 26 de abril

VIERNES 16
CAP POLONIO, Delfino y Cía. . . . . De Hamburgo, el 29 de abril

SABADO 17
PRINCIPESSA GIOVANNA, Lloyd Sabaudo . . . . . De Génova, el 24 de abril
WURTTEMBERG, Delfino y Cía. . . . . De Hamburgo, el 23 de abril

DOMINGO 18
MASSILIA, Cías. Francesas . . . . . De Burdeos, el 3 de mayo
CABO SAN ANTONIO, Ibarra y Cía. . . . . De Génova, el 25 de abril

MARTES 20
DARRO, Mala Real Inglesa . . . . . De Liverpool, el 26 de abril
WESTERN WORLD, Munson Line . . . . . De Nueva York, el 3 de mayo

MIERCOLES 21
KERGUELEN, Cías. Francesas . . . . . De Hamburgo, el 14 de abril
HIGHLAND MONARCH, Nelson Line . . . . . De Londres, el 1o. de mayo

JUEVES 22
CONTE VERDE, Lloyd Sabaudo . . . . . De Génova, el 8 de mayo

VIERNES 23
ORANIA, Dodero S. A. . . . . De Amsterdam, el 30 de abril

SABADO 24
VILLAGARCIA, Delfino y Cía. . . . . De Hamburgo, el 24 de abril
REINA V. EUGENIA, Maura y Coll . . . . . De Barcelona, el 5 de mayo
EL PARAGUAYO, Houlder Bros . . . . . De Liverpool, el 5 de mayo

DOMINGO 25
GENERAL ARTIGAS, Hugo Stinnes . . . . . De Hamburgo, el 1o. de mayo

LUNES 26
WERRA, Lloyd Norte Alemán . . . . . De Bremen, el 28 de abril

MARTES 27
ALCANTARA, Mala Real Inglesa . . . . . De Southampton, el 9 de mayo
NORTHERN PRINCE, Fourness Prince Line . . . . . De Nueva York, el 10 de mayo

MIERCOLES 28
AVILA STAR, Blue Star Line . . . . . De Londres, el 9 de mayo

BUQUES POSTALES A SALIR

Con indicación del nombre del barco, agente, hora de salida, puntos para los cuales lleva correspondencia directa y hora del cierre de la valija postal.

JUEVES 15
CAP NORTE, Delfino y Cía. A las 24, para Montevideo, Santos, Río de Janeiro Bahía, Lisboa, Vigo, Boulogne y Hamburgo el 7 de junio. Cierre postal a las 22, con alcance a las 23 (en el Correo Central).
CABO QUILATES, Ibarra y Cía. A las 14, para Montevideo, Santos, Las Palmas, Cádiz, Barcelona y Génova el 18 de junio. Cierre postal a las 12.30, con alcance a las 13.
MADRID, Lloyd Norte Alemán. A las 16, para Montevideo, Río Grande, San Francisco, Santos, Río de Janeiro, Bahía, Madeira, Lisboa, Vigo y Bremen el 16 de junio. Cierre postal a las 12.30, con alcance a las 19.

VIERNES 16
PAN AMERICA, Munson Line. A las 15, para Montevideo, Santos, Río de Janeiro Bahía, Bermudas y Nueva York el 4 de junio. Cierre postal a las 12.30, con alcance a las 18.
GIULIO CESARE, Italia-América. A las 24, para Montevideo, Santos, Río de Janeiro, Cádiz, Barcelona y Génova el 10 de junio. Cierre postal a las 22, con alcance a las 23 (en el Correo Central).
KAMAKURA MARU, Osaka Soshen Kaisha. A las 12, para Santos, Río de Janeiro, Capetown, Singapore y Yokohama el 30 de julio. Cierre postal a las 10, sin alcance.
FLORIDA, Cías. Francesas. A las 10, para Montevideo, Río de Janeiro, Las Palmas, Barcelona, Marsella y Génova el 5 de junio. Cierre postal a las 7.30, con alcance a las 19.
DUNSTER GRANGE, Houlder Bros. De Montevideo para Londres el 7 de junio. Cierre postal a las 19, sin alcance.

SABADO 17
LA PLATA MARU, Osaka Soshen Kaisha. A las 16, para Santos, Río de Janeiro, Nueva Orleans, Galveston, Los Angeles y Kobe el 30 de julio. Cierre postal a las 12, sin alcance.

LUNES 19
VAUBAN, Lamport y Holt. A las 15, para Montevideo, Santos, Río de Janeiro, Barbados y Nueva York el 9 de junio. Cierre postal a las 12.30, con alcance a las 19.

MARTES 20
ALMANZORA, Mala Real Inglesa. A las 24, para Montevideo, Santos, Río de Janeiro, Pernambuco, Madeira, Lisboa, Vigo, Cherburgo y Southampton el 10 de junio. Cierre postal a las 23 (en el Correo Central).
CAP POLONIO, Delfino y Cía. A las 24, para Montevideo, Santos, Río de Janeiro Lisboa, Vigo, Boulogne y Hamburgo el 7 de junio. Cierre postal a las 22, con alcance a las 23 (en el Correo Central).

MIERCOLES 21
EL URUGUAYO, Houlder Bros. De Montevideo para Liverpool el 12 de junio. Cierre postal a las 19, sin alcance.
COMODORO RIVADAVIA, Delfino y Cía. A las 10, para Magallanes y puertos del Sur el 31 de mayo. Cierre postal a las 7.30, sin alcance.

JUEVES 22
HIGHLAND HOPE, Nelson Line. De La Plata para Montevideo, Río de Janeiro, Las Palmas, Lisboa, Vigo, Boulogne y Londres el 15 de junio. Cierre postal a las 11, con alcance a las 19.
WESTERN PRINCE, Furness Prince Line. A las 24, para Montevideo, Santos, Río de Janeiro, Trinidad y Nueva York el 10 de junio. Cierre postal a las 22, con alcance a las 23 (en el Correo Central).
AVELONA STAR, Blue Star Line. A las 24, para Montevideo, Santos, Río de Janeiro, Madeira, Lisboa, Boulogne y Londres el 10 de junio. Cierre postal a las 22, con alcance a las 23 (en el Correo Central).
MASSILIA, Cías. Francesas. A las 24, para Montevideo, Santos, Río de Janeiro Lisboa, Vigo y Burdeos el 7 de junio. Cierre postal a las 22, con alcance a las 23 (en el Correo Central).
ALCANTARA, Mala Real Inglesa. A las 24, para Montevideo, Santos, Río de Janeiro, Madeira, Lisboa, Vigo, Boulogne y Hamburgo el 11 de junio. Cierre postal a las 22, con alcance a las 23 (en el Correo Central).
SIERRA MORENA, Lloyd Norte Alemán. A las 16, para Montevideo, Santos, Río de Janeiro Madeira, Lisboa, Vigo, Boulogne y Bremen el 14 de junio. Cierre postal a las 12.30, con alcance a las 19.

SERVICIO RADIOTELEGRAFICO

(Comunicación directa con los paquetes por intermedio de la Transradio)

Cabo Almanzora (hasta las 19), Andalucía Star, Antonio Delfino, Asturias, Aledo, Almanzora, Almanzora (después de las 19), Darro, Almeriana, Fresno, Andorra, Gobelle Isle, Cap Polonio, Conte Rosso, Conte Verde, Highland Brigade, Highland Monarch, Infanta Isabel de Borbón, Jamaique, Kerguelen, Krakus, Lutetia, Massilia, Mendoza, Monte Olivia, Oranía, Orita, Principessa Giovanna, Princesa, Reina Victoria Eugenia, Sierra Ventana, Southern Cross, Southern Prince, Svviatovid (hasta las 19), Voltaire, Wertheimberg y Zeelandia.

Werra, Western World, Wurttemberg.

SERVICIO RADIOTELEGRAFICO DEL CORREO

Buques postales en navegación que pueden comunicarse directamente con la estación radiotelegráfica de la Dirección General de Correos y Telégrafos, General Pacheco en el día de hoy:

Almanzora, Avelona Star, Cabo San Antonio, Cap Polonio, Ciudad de Asunción, Comodoro Rivadavia, Hardwicke Grange, Jamaique, Kerguelen, Massilia, Principessa Giovanna, Sierra Morena, Southern Prince, Villagarcía, Western Prince, Western World y Wurttemberg.

PUERTO DE BUENOS AIRES

ALTURA DE LAS AGUAS — TIEMPO

El semáforo del Riachuelo marcó ayer:				El sol	
A las 4	24 pies	A las 13	21.8 pies	Sale	Pónese
A las 8	23.8 "	A las 14	22 "	6.39	17
A las 10	22 "	A las 16	23.8 "	La luna	
A las 12	21.8 "	A las 18	24.4 "	17.35	7.30

Cuatro pies más de agua en la Dársena Norte. Edad de la luna: 14,9 días
Viento sur.

BUQUES DE ULTRAMAR

LLEGADAS A LA RADA

Nacional.	Nombre y procedencia	Fecha	Toneladas	Consignatarios	Carga
Argentino	AMBERES, Glasgow	Mar. 26	—	979 Mihanovich y Cía.	carbón
Yugoesl.	ADRIOVIA, Siyenik	Abril 11	—	3565 Lloyd Yugoeslavo	general
Griego	R. VERGOTTIS, Rotterdam.		—	3166 The River Plate	carbón

ENTRADOS

Nombre	Procedencia	Destino	Nombre	Procedencia	Destino
ASTRA	Campana, D. Sur II		EAST INDIAN	Nueva York, frutos	
			12 DE OCTUBRE	C. Rivadavia, lastre	

SALIDOS

Nombre	Destino	Carga	Nombre	Destino	Carga
BULYSSES	Curaçao, en lastre		EAST INDIAN	Nueva York, frutos	
INHAMBANE	Londres, general		12 DE OCTUBRE	C. Rivadavia, lastre	
JUVENAL	Aruba, en lastre				

A ENTRAR HOY

Nacional.	Nombre	Agente	Procedencia	Destino
Británico	WESTERN PRINCE	Fourness P. Line	Nueva York	Dársena Norte
Alemán	GRAL. BELGRANO	Hugo Stinnes	Hamburgo	Dársena Norte
Británico	BURGUNDY	W. Alian Bell	Liverpool	Dique 2
Británico	SIR ARGENTINO	Houlder Bros	Posario	Dársena A
Griego	R. VERGOTTIS	Ribereña del Plata.	Rotterdam	Barracas
Británico	CAPE VILLANCE	Christophersen.	Nueva York	Rosario
Holandés	S. DORDRECHT		Hamburgo	Dique 2

A ENTRAR MAÑANA

Nacional.	Nombre	Agente	Procedencia	Destino
Alemán	SIERRA MORENA.	Lloyd N. Alemán	Bremen	Dársena Norte
Británico	AVELONA STAR	Blue Star Line	Londres	Dársena Norte

A SALIR HOY

Nacional.	Nombre	Agente	Procedencia	Destino
Británico	SKELDERGATE	Houlder Bros	Dársena A	Dunkerque
Británico	SOUTH WALES	Houlder Bros	Dársena A	Londres
Británico	K. of S. MICHAEL	Christophersen.	Barracas	Rosario
Británico	DUNSTER GRANGE	Houlder Bros	Dársena B	V. Constitución
Británico	ROUNE	Dodero A.	Dique 1	Rosario
Italiano	CUMA	V. Ometto	Dock Sur II	Campana
Argentino	ASTRA	Delfino y Cía.	Dique 1	Rosario
Alemán	STEIGERWALD			

MOVIMIENTO DE BUQUES DE PASAJEROS

ASTURIAS. En viaje de Buenos Aires para Southampton, salió el 10 de Río de Janeiro, con escalas en Lisboa, donde deberá arribar el 21; Vigo y Cherburgo, donde arribará el 22.

AVELONA STAR. En viaje de Londres para ésta, salió el 29 de Madeira, donde zarpó el 10 para Santos y Montevideo, siendo esperado mañana en la Dárs. Norte el 22

AVELONA STAR. En Londres salió el 22 para ésta con escalas en Boulogne, Lisboa, Madeira, Río de Janeiro, Santos y Montevideo.

ANTONIO DELFINO. En viaje de Buenos Aires a Hamburgo salió el 7 de la Río de Janeiro, con escalas en Vigo, Lisboa, donde arribará el 21; Vigo y Boulogne.

ALCANTARA. Salió el 9 de Southampton para ésta, con escalas en Vigo, donde llegó el 11; Lisboa, de donde zarpó el 12 para Río de Janeiro, donde es esperado el 23; Santos y Montevideo.

ALMANZORA. En viaje de Southampton para Buenos Aires, salió el 11 de Río de Janeiro, con escalas en Santos y Montevideo, debiendo llegar el 18 a la Dársena Norte.

AMERICAN LEGION, En Nueva York, salió el 16 para ésta, con escalas en Bermudas. Río de Janeiro, Santos y Montevideo.

AVILA STAR. Salió el 9 de Londres para ésta, con escalas en Boulogne, Lisboa, de donde salió el 11 para Madeira, Río de Janeiro, donde arribará el 23 y saldrá el 24; Santos y Montevideo.

ALSINA. En viaje de Génova para ésta, salió el 10 de Marsella, con escalas en Valencia, Almería, Dakar, donde arribará el 17; Río de Janeiro, Santos y Montevideo.

BELLE ISLE. Salió el 11 de Santos para Río de Janeiro, con escalas en Pernambuco, Dakar, Leixoes, Vigo, Boulogne y Hamburgo.

BELVEDERE. Salió el 10 de Trieste para Spalato, Nápoles, Dakar, donde es esperado el 21; Río de Janeiro, Santos, Montevideo y Buenos Aires.

BARONESA. En Buenos Aires. Saldrá el 29 de Montevideo para Londres.

CABO SAN ANTONIO. En su primer viaje a ésta, salió el 25 de Génova, con escalas en Barcelona, Valencia, Cádiz, Río de Janeiro, donde arribará hoy; Santos y Montevideo, debiendo llegar el 18 a Buenos Aires

CABO PALOS. En viaje de ésta para Génova, llegó el 9 a Barcelona, siendo esperado el 15 en destino.

CAP ARCONA. En viaje de Buenos Aires para Hamburgo, zarpó el 9 de Lisboa, con escalas en Vigo, de donde zarpó el 10, y Boulogne, de donde zarpó el 12 a las 8, siendo esperado hoy en destino.

CAP POLONIO. En viaje de Hamburgo para ésta, zarpó el 3 a las 14 de Lisboa, con escalas en Río de Janeiro donde deberá arribar hoy a mediodía; Santos y Montevideo, siendo esperado el 16 en la Dársena Norte.

CAP NORTE. En Buenos Aires. Saldrá el 15 a las 24 para Montevideo, Río Grande del Sur, Santos, Río de Janeiro, Bahía, Lisboa, Vigo, Boulogne y Hamburgo.

CONTE VERDE. En viaje de Génova para ésta, zarpó el 9 a las 11 de Barcelona para Río de Janeiro, donde es esperado el 19; Santos, Montevideo y Buenos Aires.

CONTE ROSSO. En viaje de Buenos Aires para Génova, salió el 9 a las 13.30 de Río de Janeiro para Cádiz, donde arribará el 19; Barcelona y Villafranca.

CAMPANA. En Génova. Saldrá el 19 para Marsella, Barcelona, Almería, Las Palmas, Río de Janeiro, Montevideo y Buenos Aires.

DARRO. En viaje de Liverpool para Buenos Aires, salió el 30 de Lisboa, con escalas en Río de Janeiro, donde deberá arribar mañana; Santos y Montevideo.

DEMERARA. En viaje de La Plata para Liverpool salió el 6 de Río de Janeiro para Lisboa, donde es esperado el 20 el 24 en destino.

DUILIO. En Génova. Saldrá el 21 para ésta, con escalas en Villafranca, Barcelona, Cádiz, Río de Janeiro, Santos y Montevideo.

DESNA. En Liverpool. Saldrá el 15 para Cherburgo, Villagarcía, Leixoes, Lisboa, Río de Janeiro, Santos, Montevideo y Buenos Aires.

DESEADO. Salió el 10 de Liverpool para ésta, con escalas en Cherburgo, Villagarcía, Leixoes, donde deberá arribar mañana; Río de Janeiro, Santos y Montevideo.

DUNSTER GRANGE. Saldrá el 16 de La Plata para Londres, donde deberá llegar el 6 de junio.

DUQUESA. Salió el 26 de abril de Montevideo para Liverpool, donde es esperado el 18.

ESPAÑA. Salió el 7 de Hamburgo para Buenos Aires, con escalas en Leixoes, Lisboa, Río de Janeiro, donde será arribado el 28; Santos, Río Grande del Sur y Montevideo.

EL ARGENTINO. En Londres. Saldrá el 24 para Buenos Aires, debiendo arribar el 12 de junio.

EL PARAGUAYO. Salió el 3 de Liverpool para Buenos Aires, donde arribará el 24.

EL URUGUAYO. En Buenos Aires. Saldrá el 23 de Montevideo para Liverpool, donde es esperado el 5 de junio

EUBEE. En viaje de El Havre y Hamburgo, salió el 4 de Dakar, con escalas en Lisboa y Vigo, donde llegó el 10; Bordeos, donde llegó el 12, siendo esperado el 16 en destino.

EASTERN PRINCE. En viaje de Buenos Aires para Nueva York, salió el 6 de Trinidad, siendo esperado hoy en destino.

FORMOSE. En viaje para El Havre y Hamburgo, salió el 8 de Dakar, debiendo arribar hoy a Casablanca, el 15 a Leixoes, el 17 a La Rochelle y el 19 a destino.

FLANDRIA. En viaje de Buenos Aires para Amsterdam, salió el 10 de Las Palmas, con escalas en Leixoes, La Coruña, donde arribará mañana; Cherburgo y Southampton, debiendo llegar el 17 a destino.

FLORIDA. En Buenos Aires. Saldrá el 16 para Montevideo, Río de Janeiro, Las Palmas, Barcelona, Marsella y Génova.

GENERAL MITRE. En Hamburgo. Saldrá el 15 para Buenos Aires, con escalas en Vigo, Lisboa, Madeira, Río de Janeiro, Santos y Montevideo.

GENERAL BELGRANO. En viaje de Hamburgo para Buenos Aires, zarpó el 10 de Santos para Montevideo, debiendo llegar hoy a las 11 a la Dárs. Norte.

GIULIO CESARE. En Buenos Aires. Saldrá el 15 a las 24 para Montevideo, Santos, Río de Janeiro, Cádiz, Barcelona y Génova.

GOTHA. En viaje de Buenos Aires para Bremen, con escalas de Bahía para Madeira, donde deberá llegar el 17, siendo esperado el 24 en destino.

GELRIA. Saldrá mañana de Amsterdam para ésta, con escalas en Southampton, Cherburgo, Vigo, Lisboa, Las Palmas, Santos y Montevideo

GENERAL SAN MARTIN. En Hamburgo. Saldrá el 22 para ésta, con escalas en Vigo, Leixoes, Lisboa, Madeira, Río de Janeiro, Santos y Montevideo

GENERAL OSORIO. En viaje de Buenos Aires a Hamburgo, salió el 8 de Montevideo, con escalas en Santos, Río de Janeiro, donde llegó el 12; Bahía, Las Palmas, Lisboa, Vigo y Boulogne.

GENERAL ARTIGAS. En su viaje inaugural de Hamburgo al Río de la Plata, partió el 5 de Madeira, con escalas en Río de Janeiro el 20. Santos y Montevideo, debiendo llegar el 23 a la Dársena Norte.

HAWAI MARU. Salió el 1 para Yokohama, con escalas en Santos, de donde salió el 10; Río de Janeiro, de donde salió el 13 para Nueva Orleans, donde arribará el 30; Galveston, Cristóbal, Los Angeles, Yokohama y Kobe.

HIGHLAND CHIEFTAIN. En Londres. Saldrá el 17 para Boulogne, Vigo, Lisboa, Las Palmas, Río de Janeiro, Santos, Montevideo y Buenos Aires.

HARDWICKE GRANGE. Salió el 26 de abril de Londres para Buenos Aires donde deberá llegar el 15.

HIGHLAND BRIGADE. Salió el 8 de Montevideo para Río de Janeiro, de donde salió el 12 para Las Palmas, donde arribará el 24; Lisboa, Vigo, Boulogne y Londres.

HIGHLAND PRINCESS. En viaje de Buenos Aires para Londres, salió el 10 de Las Palmas para Lisboa, de donde zarpó el 12 para Vigo, Boulogne y Londres, donde arribará el 30.

HIGHLAND MONARCH En viaje de Londres para Buenos Aires, zarpó el 8 de Las Palmas para Río de Janeiro, donde es esperado el 18 y el 21 en la Dársena Norte.

INFANTA ISABEL DE BORBON. En viaje para Barcelona pasó el ecuador el 10 a las 5 siendo esperado el 15 en Tenerife, con escalas en Cádiz y Algeciras.

JAMAIQUE. Salió el 11 de Montevideo para Río Grande, Santos, Río de Janeiro, Dakar, donde deberá arribar el 26; Lisboa, Vigo, Leixoes, La Rochelle y El Havre.

KRAKUS. En viaje de Hamburgo, salió el 8 de El Havre, siendo esperado el 24 en Río de Janeiro, el 25 en Santos y el 28 en la Dársena Norte.

KERGUELEN. En viaje para Buenos Aires, zarpó el 11 de Bahía, siendo esperado mañana en Río de Janeiro y el 21 en Buenos Aires.

LUTETIA. En viaje de Buenos Aires para Burdeos salió el 6 de Río de Janeiro, con escalas en Lisboa, donde es esperado el 16, y Vigo.

LIPARI. Saldrá el 19 de Hamburgo para Buenos Aires.

LA CORUÑA. En Hamburgo Saldrá el 28 para ésta, con escalas en Río de Janeiro, Santos, Río Grande del Sur y Montevideo.

LA ROSARINA. En Liverpool. Saldrá el 17 para ésta, donde es esperado el 7 de junio.

LA PLATA MARU. En Buenos Aires. Saldrá el 17 para Santos, Río de Janeiro, Nueva Orleans, Galveston Los Angeles y Kobe

MASSILIA. En viaje de Burdeos para Buenos Aires, salió el 5 de Lisboa, siendo esperado el 15 en Río de Janeiro, el 16 en Santos y el 18 en ésta.

MENDOZA. En viaje de Buenos Aires, para Génova salió el 11 de Río de Janeiro para Dakar, donde es esperado el 19; Las Palmas, Almería y Marsella.

MARTHA WASHINGTON. En viaje de Buenos Aires para Trieste, salió el 9 de Dakar, donde es esperado en Nápoles el 16 y el 18 en destino

MONTEVIDEO MARU. En viaje de Buenos Aires a Kobe, salió el 1 de Galveston para Cristóbal, donde llegó el 6 zarpando para Los Angeles, donde es esperado el 15 y Yokohama.

MANILA MARU. En viaje de Buenos Aires para Kobe, salió el 26 de abril de Los Angeles para Yokohama, siendo esperado el 16 en destino.

MADRID. En Buenos Aires. Saldrá el 15 para Bremen con escalas en Montevideo, Río Grande del Sur, San Francisco, Santos Lisboa Vigo y Boulogne.

MONTE SARMIENTO. En Hamburgo. Saldrá el 17 para ésta, con escalas en Boulogne, La Coruña, Las Palmas, Río de Janeiro, Santos, San Francisco del Sur, Río Grande y Montevideo.

MAROUESA. Salió el 10 de Londres para ésta, donde es esperado el 30.

NORTHERN PRINCE. Salió el 10 de Nueva York para ésta con escalas en Río de Janeiro, donde deberá arribar el 22; Santos, Montevideo y el 27 en la Dársena Nor

ROMAN BRAVO y Cía.

Nos es grato participar a nuestros amigos y al público que habiendo dejado de pertenecer a la firma Bravo Barros y Cía., hemos constituído una sociedad que girará con el nombre de **ROMAN BRAVO** y Cía. y con el objeto de continuar en las mismas actividades comerciales que hasta la fecha.

Componen la firma la señora Matilde Gamboa de Bravo, viuda de D. Román R. Bravo, como socia comanditaria y los señores Román M. Bravo, Ramón J. Palacio y Julio Fernández Berdeal, como socios colectivos.

Nuestra casa queda establecida en la calle Corrientes N.º 562 y mientras se preparan las instalaciones, ofrecemos a todo el mundo nuestro más decidido concurso para la eficaz realización de los asuntos que se nos confíen, desde el momento que contamos con la práctica y los conocimientos adquiridos durante largos años de intensa labor.

ROMAN BRAVO y Cía.
Corrientes 562

17220 113

RUFINO DE ELIZALDE & Cía.

Sucursales: M. del Plata, San Martin 2379 — La Plata, 5 No. 630

JUDICIAL - AGÜERO 1160

AMPLIA CASA HABITACION — DESOCUPADA

BASE $ 41.466.70

Se acordarán largos plazos, conviniendo las condiciones previamente en nuestro escritorio.

EL MIERCOLES 14, EN NUESTRA CASA

17229 113

Judicial. En Avellaneda. Para

industria de curtiembre. Edificio en terreno de amplias dimensiones. Calle Gorriti 650|62. Entre Guifra y cauce antiguo del Riachuelo. Al lado del camino afirmado a La Plata y a la Av. Vélez Sársfield. Su edificio principal está edificado en terreno que abarca 2353 m. c., cubierto y tiene cuarto de calderas, taller, depósito de drogas., cuarto de estufa, chimenea, etc. Mide vitruos 51m98 frente al N.S., 68m64 de fondo en el lado SE. y una línea curva de NE. a SO., siguiendo las sinuosidades del Riachuelo; y situación, 56m84 de frente por 72m44 en el lado E. y 20m16 su contrafrente. Sup., 2750m.c.54. Base, $ 56.322.25. La Compañía de Seguros Galicia y Río de la Plata acuerda una hipoteca de la mitad del precio de compra y hasta la suma de $ 50.000 m/n. a dos años de plazo.

El **miércoles 14 de mayo**, a las 16 hs., en nuestra casa San Martín 470. Juez Dr. Carlos A. Varangot, secretaria García, en la suc. de D. Martín Andiezábal Etcheto. Escrituras por ante el Sr. Juan José Malina. $ c|o a cuenta de precio. Comisión, 2 o|o. —Rufino de Elizalde y Cía. 15110 v.14

Petit hotel San José 739. En-

tre Chile e Independencia. Edificio de tres plantas, de lindo estilo, moderno y en condiciones de ser habitado de inmediato Su terreno mide 10 varas por 25. Distribución: Planta baja: Amplio zaguán, hall, escritorio, toilette, 2 piezas chicas, pieza de calefacción, garage y patio. 1er. piso: Hall comedor, antecomedor, living room cocina, toilette. 2o. piso: 4 dormitorios y baño instalado. Tiene pisos de parquets finos empapelados, carpintería y herrajes de primer orden, etc. Base, $ 58.000. A plazos.

El **miércoles 21 de mayo**, a las 16 horas en nuestra casa San Martín 470. — Rufino de Elizalde y Cía. 16887 v.21

En La Recoleta. Judicial.

4 lotes. Formados por las sepulturas 1 al 6 de la número 113, y 1, 2, 4, 5 y 7 más 0m708 de la número 114, sección 16 Miden cada uno 2m50 de frente por 2m40 de fondo. Sup. 6 ms. cs. cada lote. Están rodeados por las bóvedas de Llobet Newton y Muzio. Base. $ 2.200 el m. c.

El **miércoles 14 de mayo**, a las 16 horas en nuestra casa. San Martín 470 Juez Dr. Martín Abelenda, secretaria doctor Migueng, en el expediente No. 6745.— Rufino de Elizalde y Cía.. San Martín No. 470. 16170 v.14

12 LOTES de medidas espléndidas

AVENIDA SAN MARTIN, JOSE CUBAS Y CONCORDIA

BASE $ 16 LA VARA -- A 4 AÑOS DE PLAZO

17228 113

Avenida San Martín y calles

José Cubas y Concordia. 12 lotes de medidas notables. A dos cuadras de la avenida América y a tres de la parada del tranvía Lacroze y de los tranvías Anglo Argentino en comunicación con el subterráneo y en medio de un fraccionamiento sumamente nuevo y de mucho porvenir. Todos los lotes tienen amplios frentes y superficies que varían entre 173 y 317 v. c. Base, pesos 16 la vara. 20 o|o al contado. saldo a 4 años de plazo.

El **domingo 18 de mayo**, a las 15, en los mismos. Planos e inf. San Martín 470. —Rufino de Elizalde y Cía. 16432 v18

A. C. TAQUINI y Cía.

BARTOLOME MITRE 475 — U. T. 33 Avenida 5319

Palermo. Casa de renta. San

Salvador 4636|38, entre Acevedo y Malabia. Una de las ubicaciones preferidas de ese barrio, al lado de Canning, plaza Paso y pocas cuadras de Av. Santa Fe, Plaza Italia. Sólida, perfecto estado. No. 4638: sala, 2 habitaciones, baño, cocina, pieza en altos. No. 4636: entrada a 3 espléndidos departamentos, 2 de 3 habitaciones, baño, cocina, pieza en altos, y el otro de 2 habitaciones, baño, cocina, pieza en altos. Cloacas y adoquinado pago. 10 por 47v71. Base, $ 40.000, con $ 28.000 en cédulas nacionales.

El domingo 18 de mayo, a las 15, allí. 16944 v.18

Salta 980|82. Soberbia pro-

piedad central. En la parte de mayor valor e importancia de la parte Sud, al lado de la Avda. Bdo. de Irigoyen, Independencia, San Juan. Plaza y estación Constitución. Perfectamente construída, materiales seleccionados, riquísimos detalles de lujo y gran renta. No. 982.—Bajos: Sala, antesala, hall, amplio comedor, despensa, 4 dormitorios, 2 baños instalados, 2 patios, en uno lavadero, cocina completa, fiambrera, pieza servicio en altos. No. 980—1er. piso: Sala, escritorio, hall con estufa, pieza estudio, comedor con zócalo y recuadros, comedor diario, toilette, 2 piezas servicios, lavadero, carbonera. 2o. piso.—6 habitaciones, hall, 2 baños, cuarto ropero, escritorio, otro hall. En la terraza: 1 lavadero cubierto. 10 vs. por 41 vs. Base $ 85.000 con $ 50.000 en cédulas, excedente 3a. parte contado y resto 1 a 3 años, al 7 o|o. Visítese de 14 a 16, es una interesantísima oferta.

El **jueves 22 de mayo**, a las 15, en nuestra casa Bmé. Mitre 475. — A. C. Taquini Cía. 16537 v.22

Judicial. Destacada ubicación.

Pasaje Escribano 66, entre Río de Janeiro altura 400 y Acevedo. A 4 cuadras de Av. Rivadavia y subterráneo. 2 de Gnona. 5 de Av. La Plata y parque Centenario. Zaguán, sala, 2 habitaciones, baño, cocina, pieza pequeña y dep. Cloacas y adoquinado. 9v23 x 29v60 y 29v62. Base. $ 13.280.

El **domingo 18 de mayo**, a las 15.30, allí. Orden juez Dr. Tezanos Pintos, Sec. Dr. Ernesto del Ponti; juicio Yaamonde Félix c|. Monini de Moscatelli María Luisa Linda. 16939 v.18

3 casas. Guanacache esquina

Andonaegui. 2 cuadras justas de la estación Villa Urquiza. 2 de Nahuel Huapí. Monroe. Triunvirato y la plaza. Guanacache 5367|71: salón negocio, 2 habitaciones, baño, cocina, entrada de vehículos, amplio galpón de mampostería y altillo. 13v85 por 32v33. Base, $ 19.000. Guanacache 5395|99 esquina Andonaegui 2509: salón negocio, zaguán, 3 habitaciones, galería, baño, cocina amplio patio y comodidades. 21v65 a Guanacache, 5v32 en la ochava, 13v69 a Andonaegui. Base $ 22.000. Andonaegui 2537: zaguán, 4 habitaciones, baño, cocina y dep. 12v85 por 26v33. Base, $ 15.000. Ventas ad. Cloacas y adoquinado. Mitad contado. 112 de 1 a 3 años al 8 o|o

El **domingo 18 de mayo**, a las 14.30, allí. 16942 v.18

EL JUEVES

A las 15, en n|. casa, Bmé. Mitre 475

Para vivir y renta

BOLIVAR 661 al 67

BASE $ 62.000

JUDICIAL

Corrientes 2181 al 83

BASE $ 35.000

JUDICIAL

LAVALLE 2424

BASE $ 30.000

A. C. Taquini y Cía.

17211 113

Central. Bolívar 661 al 67.—

Entre México y Chile. Las ubicaciones buscadas. 11v59 x 40. A pocas cuadras de la Plaza de Mayo, y donde siempre la propiedad da los más altos y seguros rendimientos Bajos: salón negocio, comedor, 7 habitaciones. 2 cuartos. altillo, toilette, baño, cocina, galería, etc. Altos: escalera mármol. hall, 2 salas, 6 habitaciones, comedor, y más pequeña. 2 cuartitos y dep. Base, $ 62.000.

El **jueves 15 de mayo**, a las 15, en nuestra casa 15862 v.15

Judicial. Corrientes 2181 al 83.

entre Junín y José E. Uriburu Punto de gran movimiento comercial y extraordinaria importancia, sobre las Avdas. Callao, Pueyrredón. Córdoba. Cancel. 4 habitaciones, 1 de madera. y entrada No. 2183: salón negocio. con puertas y vidrieras 8m66 por 25m Base $ 35.000.

El jueves 15 de mayo, a las 15, en nuestra casa. Orden juez Dr Abelenda, sec. Dr. Suárez Videla. juicio Carrozzo Agustín Esteban y otros cl. Carrozzo de Rafo Luisa y otros 15854 v.15

Judicial. Lavalle 2424, entre

Azcuénaga y Larrea. A 1 cuadra exacta de Avdas. Corrientes y Pueyrredón. Sala, antesala. 1 habitación más, cocina y dep., 2 amplios galpones (uno dividido en 4 piezas). techos de cinc y comodidades. 6m92 por 60m52. Base $ 10.000.

El jueves 15 de mayo, a las 15, en nuestra casa. Orden juez Dr. Abelenda, secretaría del Dr. Suárez Videla, juicio Carrozzo Agustín Esteban y otros cl. Carrozzo de Rafo Luisa y otros 15855 v.15

Judicial. Acoyte 1056, entre

Chubut y Machado. A 3 cuadras del Parque Centenario. 3 de Campichuelo y Gaona. Punto interesantísimo, moderno. de lindísimas construcciones. 3 habitaciones. galería, baño, cocina y dep. Cloacas y adoquinado. 8m55 por 18m55 y 16m40. Base. $ 7000.

El **domingo 18 de mayo**, a las 15, allí. Orden juez Dr. Barranquero, sec. Dr. Debranich: juicio Caselli Carlos Fernando, sucesión. 16940 v.18

Bonito chalet. Villa del Parque.

Baigorria 2939, entre Nazca y Argerich. Al lado de Av. Nazca. 3 cuadras de la estación del F. C. Bien construído, lleno de comodidades. Porch, sala, escritorio, comedor. 3 dormitorios, baño inst., pieza servicio. terraza con lavadero y comod. Cloacas y adoquinado pago. 13v85 por 28v35. Base, $ 13.000. 1|2 a. 1 6 2 años al 8 o|o. Visítese de 15 a 17.

El **domingo 18 de mayo**, a las 14, allí. 16941 v.18

Judicial. Nahuel Huapí 1870,

entre 11 de Septiembre y 3 de Febrero. A 5 cuadras de la Av. Cabildo altura 2600, igual distancia de Av. Guanemanes y estación Núñez del F. C. (eléctrico). 2 departamentos. cada uno de 2 habitaciones. baño y cocina. zaguán y comodidades. 8m56 por 32m44. Base $ 9500.

El **domingo 18 de mayo**, a las 14, allí. Orden juez Dr. Varangot, secretaría del Dr Irlando Juicio Sociedad Argentina de Edificación c|. Pedro Landolfi 15854 v.18

2 casas. Para vivir y renta. Za-

mudio esquina Franco. A 2 cuadras de Av. Constituyentes. 3 de la estación V. Pueyrredón y sobre Av. América. Zamudio 5302|16 esq. Franco: materiales de lo mejor bien distribuída, amplio terreno. 2 salones regulos con una de 3 habitaciones; baño, cocina, altillo y terraza. Cuerpo aparte, casa de 4 habitaciones, altillo, baño y cocina. 10v87 por 18v87 a Zamudio y 6v92 en la ochava. Base. $ 23.000. Franco 2423: sala, comedor, hall, escritorio, 3 dormitorios, baño, cocina, pieza en altos, terraza. 12 por 20.52 v. c. Cloacas y adoquinados pagos. Base. $ 18.000. 1|2 de 1 a 3 años al 8 o|o.

El **domingo 18 de mayo**, a las 15, en las mismas. 16943 v.18

Córdoba y Azcuénaga

—Lleno de Confort.
—Construído a todo costo.
—Distribución de acierto.
—Como corolario, su venta será sobre su Base Real.

Lujoso Petit Hotel

RODOLFO E.
LOUIT

Judicial. Constitución 2439|41

y 43. Propiedad con sus hornos instalados, que mide 8m66 de frente por 43m30 de fondo. Base, $ 55.000 m|legal.

El **18 de mayo**, a las 14, remataré sobre la misma, por disposición del señor juez en lo Civil, Dr. Ramón Forcel de Peralta, secretaría del doctor Carlos F. Ayarragaray, en los autos denominados "Constante Dozzo ci. Eugenio o Eugenio Bosiomé Pró y Brucciamonti, Olivero u Olivero Antonio Pró y Brucciamonti y Alfredo Pró y Brucciamonti" Exigiré el 8 o|o y 2 o|o de práctica. 16857 v.18

Judicial. Propiedad Pasaje La-

gos 2612|16, de altos y bajos, que mide 10m50 de frente por 25m66 de fondo. Base, $ 7.912.50 m|legal.

El **25 de mayo**, a las 16, remataré sobre la misma, por disposición del señor juez en lo Civil, Dr. Mariano Grandoli, secretaría del Dr. Miguel Echegaray, en los autos "Doctor Domingo Cichero o|Delfina Retoño". Exigiré el 8 o|o y 2 o|o de práctica. — Dr. Miguel Echegaray, secretario. 16889 v.25

S. VILLALBA

Como judicial.

Plaza Italia. Serrano 2420|22.

A 50 metros de la Avda. Santa Fe. Exposición Rural. Botánico, Zoológico, teatros, bibliotecas, bancos y de los pintorescos paseos de Palermo. Una de las cuadras de mayor prestigio. $Donde nadie vende! Sólida casa de bajos, salón de negocio, con 2 vidrieras y cortinas metálicas al frente, entrada independ., zaguán, vestíbulo, 6 habs., baño, cocina, galería, patios. Produce $ 250 mensual, alquiler reducido $ 3000 anuales. renta el 20 o|o. Base $ 16.000 a plazo. Por división de condominio entre mayores de edad| Visítese de 10 a 17.

El **domingo 18 de mayo**, a las 15, allí.

v.18

Corrientes y Río de Janeiro.

Humahuaca 4593|9, esq. Lambaré 1105, a una cuadra del Sbte. Lacroze y red completa de vías de comunicaciones. Esquina de altos y bajos que produce renta. Bajos: local para industria. Altos: 4 habit. y dependencia. La mejor inversión del dinero en una esquina tan bien situada y de medidas incomparables. Base, $ 12.000, a plazo. Visítese.

El **domingo 18 de mayo**, a las 15 hs. Allí. Más datos en mis oficinas: Teodoro García 2369. U. T. 2298 Belgrano. — Villalba.

B-v.18

IVAN L. AYERZA

Avda. Diag. ROQUE SAENZ PEÑA 501 U. T. 33, 4710 Avda.

En Martínez. 12 lotes sobre las

calles Centenario, Francisco J. Muñiz, General Pacheco, Albarellos, lotes formando esquina y a mitad de cuadra, a sólo trescientos metros de la estación, medidas ideales de 12 varas de frente y con superficie de 300 a 500 vs., sin base, con opción y a tanto la vara, siendo su forma de pago: 20 o|o al contado y resto en cuatro anualidades iguales, con 7 o|o de interés anual y garantía hipotecaria.

El domingo 18 de mayo, a las 15 horas, sobre los mismos. Seña, 8 o|o. Comisión 2 o|o. Títulos perfectos. Posesión inmediata y lotes amojonados. Informes en mis oficinas. Diagonal R. Sáenz Peña núm. 501.—Iván L. Ayerza. 17167v.18

Chalet en Martínez sobre la

calle Albarellos entre Muñiz y Pacheco. edificado en terreno de 12 x 51 vs., compuesto de 5 habitaciones, despensa, baño y cocina, con buenos artefactos. Instalación de agua caliente y fría, moderno y bien construído con materiales de primer orden. Base, $ 18.000, con año, $ 12.000 al contado y resto a un año de plazo, con garantía hipotecaria del mismo bien.

El domingo 18 de mayo, a las 15 horas, en la misma propiedad. Seña 8 o|o. Comisión 2 o|o. Títulos perfectos. Más informes en mis oficinas: Diagonal Sáenz Peña 501.—Iván L. Ayerza. 14857 v.18

UBIOS & ESCALERA

JUDICIAL

EXCEPCIONAL REMATE POR DIVISION DE CONDOMINIO,

EN EL CORAZON DE LA CIUDAD DE CORDOBA

La magnífica propiedad ubicada en la calle Buenos Aires esq. Rosario de Santa Fe, frente al Banco Español y colindando por el Sur con el Banco de Londres y Río de la Plata y la mejor esquina frente a la plaza San Martín.

Esquina formada por las casas: calle Rosario de Santa Fe Nos. 210 al 214; calle Rosario de Santa Fe esquina Buenos Aires, ambas unidas formando un espléndido cuadrado de 22.04 metros por la primera y 22.83 metros por la segunda, lo que forma un total de 503.17 metros cuadrados. Radio céntrico comercial, rodeado por el alto comercio y de todas las instituciones bancarias, hoteles, municipalidad, departamento central de policía, cines, iglesia catedral, etc. Lugar donde nacio, vende y acude la propiedad tiene gran valor. Tiene construído un edificio de tres pisos. La operación del año. Base de venta $ 265.000 m|n., que corresponde a la avaluación fiscal y para el caso de que no hubiera interesados por esta base, se ofrecerá con la de sus dos terceras partes ($ 176.666.66 m|n.). ambos inmuebles en un solo block. El día martes 27 de mayo, a las 16.30 horas (4.30 p. m.), y en su escritorio de la Avenida General Paz números 2 al 14 (Córdoba).

ERNESTO ROJAS

Judicial. Molino "Santa Cla-

ra", en San Nicolás de los Arroyos, compuesto de 28 hectáreas, 47 áreas, incluso un salto de agua que existe en el Arroyo del Medio, un poco más arriba del molino, con todos sus edificios, maquinarias, instalaciones, útiles y accesorios. A sólo 40 cuadras al O. de la ciudad de San Nicolás. Campo parejo, sin desperdicios. con tierra negra e inmejorable, reputado como superior en la zona, especialísimo para agricultura y ganadería. Sembrado casi en su totalidad con maíz, avena, lino y parte alfalfado. Cuenta con un rico monte de frutales y eucaliptus. Aguas buenas, encontrándose su la. napa de agua dulce a 8 mts. de profundidad. En la parte N|E. del campo pasa un ramal ferreo para carga, que empalma con el F. C. C. A. a Rosario. Edificios: Cuerpo A: Gran galpón para cereales, otro pequeño, 3 habitaciones, cocina y una caballeriza. Y en su frente un muro de cerco de 2m50 de alto por 250 m. de largo, con un gran portón de hierro que da sobre la calle Junín, arteria de acceso a la ciudad. Este edificio cubre una superficie de 370 m. c. Cuerpo B: casa para familia de 4 habitaciones y baño, y para peones y depósito compuesta de 11 habitaciones y baño. Estos dos edificios cubren 419 m2 y entre ambos está el pozo de agua dulce. Cuerpo C: Este otro cuerpo de edificio comprende el molino con todas su maquinarias, instalaciones y accesorios. Y cubre una superficie de 1707 m2.

El campo con sus edificios y el molino con todas sus maquinarias, instalaciones útiles y accesorios, es decir, el campo con todo lo en él existente se vende en un solo lote, con la base de $ 76.000 m|n equivalente a las 2|3 partes de su tasación. Linderos: al O. con el Arroyo del Medio (límite de la provincia de Santa Fe); al N. y al E., con campos de propiedad de D. Antonio Castelli, y al S., con las vías del F. C. C. A. a Rosario. Alambrado en su parte N. y E. con un hilo de alambre de púas y postes de madera. Puede visitarse.

El **jueves 15 de mayo**, a las 15 horas en mi oficinas Rivadavia 971, U. T. 35, Libertad 0464. Venta ordenada por el juez Dr. Porcel de Peralta, secretaría Mendoza Paz, en el juicio Debuchy Margarita U. M. J. y otros c|Aeris de Bossús Felicidad y otros, cobro hipotecario. Títulos perfectos. Seña, 8 o|o a cuenta de precio Comisión 2 o|o. Planos e informes en mis oficinas. Rivadavia 971, pudiendo pedirse personalmente, por carta o por teléfono a. 0464 Libertad.—Ernesto Rojas. 8077 v.18

CARONI & MORAS

Casa Central: CHIVILCOY Sucursal SUIPACHA

CAMPO

del Sr. Julián Livano, con bonos hipotecarios del Banco de la Provincia de Buenos Aires.

724 HECTAREAS, 76 AREAS, 17 CENTIAREAS y 5 Decímetros

DIVIDIDO EN SEIS LOTES — A sólo dos kilómetros de la estación

WARNES, F. C. O.

REMATAREMOS el DOMINGO 18 de MAYO, a las 14 horas, en el Bar "La Armonía", en la ciudad de

BRAGADO F. C. O.

Campo de excepcionales tierras negras, agua, la más dulce de la Provincia, a sólo dos y tres metros de profundidad. Es ideal para agricultura o ganadería, dada su fertilidad, y la abundancia, riqueza de sus pastos de engorde. Inmejorable por su privilegiada ubicación, pues está sobre los galpones de la estación Warnes, con servicio diario de trenes de mercancías y pasajeros. Los acarreos de los productos, como así los arreos de las haciendas, se hacen con el máximum de comodidad y mínimum de costo. Puede revisarse en cualquier momento, dirigiéndose para tal efecto al Sr. Gabriel de Sertucha, en el mismo campo.

Para mayores informes, pedidos de planos y carteles, dirigirse a nuestros escritorios: U. T. 258 Chivilcoy, o a nuestra sucursal Suipacha; U. T. 90. 17176 1-13

GIMENEZ ZAPIOLA y Cía.

FLORIDA 239 U. T. (33) 2935-36 y 0297 Avenida

Judicial. Avenida de Mayo

1161 al 99, esquina Salta 34 al 40.—

Ocupado por el "París Hotel". En la ubicación descollante de esta parte de la ciudad. Rodeada por importantes hoteles, cines y comercios. Terreno: dimensiones excepcionales, 45m93 frente al S. sobre Av. de Mayo, 17m70 en su otro frente al O. sobre Salta, 45m20 en el N. y 17m.05 en el E. Superficie: 787,64 metros cuadrados. Edificio: vestíbulo, dependencias del restaurante. frigorífico, etc. Piso bajo: gran salón ocupado por el restaurante, con grandes ventanales de cristal, columnas metálicas revestidas de material con sus capiteles decorados, amplia escalera principal, de mármol, ascensor y otro ascensor para cargas y escalera de servicio. Sobre la Avenida, amplia entrada, gerencia, portería, etc. Primer piso alto: tiene 14 habitaciones, 2 salones, 6 cuartos de baño con artefactos, galería, pasajes. etc. 11 habs. 2o. pisos con una distribución casi idéntica, entre ellos, consta cada uno de 22 habitaciones, 7 baños y dependencias, en la amplia terraza que corona el edificio hay 5 habitaciones, w. c., etc. Techo mansarda con dos grandes cúpulas que complementan su arquitectura elegante. Construcción: todos los muros que son de inmejorable calidad y se encuentran en perfecto estado con todos los detalles de confort propios de los grandes edificios. Es susceptible de una ampliación levantando uno o dos pisos más, aumentando así su capacidad y por consiguiente su renta. Actualmente está ocupado por el "París Hotel" con contrato de $ 9.000 por mes, hasta agosto lo. de 1930. Los inquilinos pagan, además, todos los impuestos municipales y sanitarios. Base, $ 1.500.000. Por orden del señor Juez de Primera Instancia Dr. Barraquero, secretaría del Dr. González, a propuesta de partes en el expediente Meller Vack. doña Lea su testamentaría.

El **martes 27 de mayo**, a las 15 horas, en nuestro hall. 8 o|o a cuenta de precio y 2 o|o de comisión. — Giménez Zapiola y Cía., Florida 239. 16929 v-27

Avenida Alem 1926.—

Entre Libertad y Montevideo, dos espléndidos terrenos, en una ubicación destacada de la importante avenida para levantar amplias construcciones de venta. Lote 1: mide 11 varas de frente por 35 v. 22 de fondo en el SE. y 37v24 en el NO. y 11v26 en el contrafrente. Superficie: 398,4 varas cuadradas. Lote 2: 11 varas de frente por 48v50 de fondo en el SE. 50v51 en el NO. y 11v26 en el contrafrente. Superficie: 544,39 varas cuadradas. Sus linderos son grandes edificios. Base, $ 70 vara cuadrada. Se acuerdan facilidades de pago, que deberán convenirse en nuestra casa, antes del remate. Escrituras por el escribano del vendedor.

El **jueves 22 de mayo**, a las 15 horas, en nuestro hall. 8 o|o de seña y 2 o|o de comisión. — Giménez Zapiola y Cía. Florida 239. 16922 v-22

Judicial. Campo en Santa Fe.

742 hs. 37 ás. 03 cs. 30 d. c. en 2 fracciones.—

Dpto. Las Colonias. A 6 y 8 leguas al NO. de la estación Gálvez (F. C. C. A.) Campos especiales para ganadería. Fracción A: Campo "Quiñones", sección Balgrano. Superficie: 404 h. 89 á. 01 c. 30 d. c. ubicada a dos leguas al N. de la estación y pueblo Wildermuth (F. C. C. A.) y una del pueblo Belgrano. Linda: al N. Bartolo Racca y Luis Pibetta (hoy Juan Cantatore); al E., herederos de Celestina Rosas (hoy sucesión de Juan Hausmüller y Manassero); al S., Luis Pibetta y Gallo Hnos., al O., menores de Barry (hoy Miguel Busso y la Vasco Argentina S. A.). Base, $ 17.000 o sea pesos 41.99 la hectárea. Fracción B: Campo "Quiñones" sección San Martín, superficie 337 h. 48 á. 02 c., ubicadas a 3500 m. al N. de la estación Avena (F. C. C. A.) y pueblo San Martín de las Escobas (Linda: al N., con Buseo (hoy Marcos Caligaris y Juan Giecco Pautasso); al E., con Busso (hoy sucesores de Saavedra Zabaleta); al S., con N. y L. Bioletto (hoy Brussa y sucesión Bioletto), y al O con varios (hoy camino público). Base, $ 13.000 o sea $ 33.53 la hectárea.

El **jueves 22 de mayo**, a las 15 h., en nuestro hall Escrituras por la escribanía del Dr. Mario Novaro. Por orden del señor juez de la instancia Dr. González Iramain, a cargo del juzgado del doctor Varangot, secretaría del Dr. Palleja, en el juicio "Banco Hipotecario Suizo Argentino contra Hernán Saavedra Lamas y otras". $ a cuenta de precio y 2 o|o de comisión.—Giménez Zapiola y Cía. Florida 239. 16301 vm22

Judicial. Petit hotel. Arenales

2548|52.—

Entre Pueyrredón y Ecuador. Uno de los mejores barrios de familias del Norte. Rodeado por elegantes edificios modernos. Terreno: 7m.80 (9 v.) de frente por 21m.65 (25 v.) de fondo. superficie: 168,87 m|c. (235.17 v|c). Rez de chaussée: con amplio garage, 4 piezas, toilette, depósito, patio. entrada servicio. Primer piso: escalera de cedro, hall, sala, escritorio, comedor office, cocina, patio. Segundo piso: hall, 5 dormitorios, 2 baños con artefactos Azotea. Construcción hecha con materiales de primera calidad, frente imitación piedra, puertas, balcones y celosías tierro, revestimiento y escalera de mármol, pisos pino tea y mosaicos, carpintería cedro, paredes con zócalos de madera y recuadros etc. Se entregará desocupada. Visítese de 14 a 16 horas. Base, pesos 47.819.32, las 2|3 partes de la tasación. Orden del juez de Primera Instancia doctor Varangot, secretaría Palleja, en el expediente "Videla Eduardo, su juicio abintestato"

El **martes 27 de mayo**, a las 15 horas, en nuestro hall. 8 o|o a cuenta de precio y 2 o|o de comisión. — Giménez Zapiola y Cía. Florida 239 16924 v-27

Judicial. "San Cosme". En La-

bardén.—

Partido de General Guido, a una legua de la estación Labardén, F. C. S., y 5 de Maipú, ramal de Maipú a Ayacucho. 4420 m. 67 ás. 18 cs., divididas en 8 lotes de superficies que varían entre 523 ha. 48 ás. 06 cs. v 1018 ha. 19 ás. 96 cs. Campo de buenos pastos con abundancia de gramilla dulce, trébol, alfalfa, cebadilla, ray grass, etc. Especial por lo tanto para ganadería, sin excluir en gran parte la agricultura. El arroyo Chelforó cruza parte del campo, constituyendo excelente aguada natural. El agua es dulce y está a poca profundidad. Distribuídos en el campo hay 6 molinos con sus tanques y bebaderos. Está dividido en 20 potreros con alambrados de primer orden. El lote casco tiene una población de material de 10 piezas, baño y dependencias. Dos departamentos anexos de 4 piezas cu. un galpón de 12x20 con altillo de material y techo de hierro. Gran monte de arboles forestales y frutales que abarca alrededor de 15 hectáreas, molino, tanque depósito, cañerías de distribución del agua. En el lote 6, otra población, "La Tablada", forma chalet, con 6 habitaciones y baño, un galpón de material y dependencias, molino y tanque, Restan lotes 1, 3, 4, 6, 7 y 8, $ 135.73 la hectárea; lote 2, $ 105.73 la hectáreas y lote 5 (casco), $ 150 la hectárea. Sobre cada lote podrá dejar el comprador a 3 años de plazo interés 8 o|o anual por semestres anticipados y garantía hipotecaria, con las cláusulas y condiciones de la escritura de fs. 3 del expte. que se menciona. sumas que varían entre $ 32.000 y $ 72.000 Escrituras por el escribano Fernando S. Fariña.

El **jueves 22 de mayo**, a las 15 h., en nuestro hall. De orden del señor juez de la instancia Dr. Varangot, secretaría del Dr. Palleja, en el expediente No. 6758, 8 o|o de seña y 2 o|o de comisión.—Giménez Zapiola y Cía. Florida 239.—Nota: El campo puede revisarse por Labardén y por Maipú. En esta última dirigirse al Hotel "Descanso". 16302 vm22

En Castelar. 41 lotes.—

A 2 cuadras del andén de la estación y misma distancia del camino asfaltado a Luján. Es esta la localidad que más ha progresado en la línea urbana servida por los trenes eléctricos del F. C. O. y grande debe ser su importancia cuando cuenta con un servicio de 132 trenes diarios, que llegan a Once en 25 minutos. Paraje muy alto y sano, que ostenta una hermosa edificación de chalets. lindando casi con estos terrenos que ofrecemos en condiciones tan ventajosas. Base, $ 10 por mes el lote, en 120 meses, sin interés.

El **domingo 18 de mayo**, a las 14.30, en los terrenos. Tren eléctrico gratis de Once (a nivel), a las 14. parando en Flores, Liniers y Haedo. 3 mensualidades en el remate y 3 a los 15 días. Comisión 2 o|o. Posesión inmediata y escrituras con títulos perfectos después de los 30 meses. Planos y boletos en los terrenos o en nicasa, Florida 239. — Giménez Zapiola y Cía. 16927 v-18

VENTAS DE PRODUCTOS DIVERSOS E INMUEBLES

MERCADO DE ALGODON Y YUTE DE BUENOS AIRES

Primera rueda. — Sin operaciones.

Segunda rueda. — Bolsas nuevas, tipo 2 30.000 para diciembre. a $ 0.23.

Precios de ajuste — Anotaciones de ayer:

Bolsas nuevas tipo 2: (10x47): disponibles, 0.21 5|8; noviembre, $ 0.22 7|8; diciembre, $ 0.23.

Bolsas nuevas tipo 3 (10x50): disponibles, $ 0.23 5|8; noviembre, $ 0.24 7|8; diciembre, $ 0.25.

Bolsas nuevas tipo 5 (9x58): disponibles, $ 0.24 1|4.

Bolsas usadas tipo avena reconfeccionadas: disponibles, $ 0.18 1|4; noviembre, $ 0.19 1|8.

Algodón No. 3. primera, disponible, pesos 0.92 el kilo.

Algodón No. 3. media: disponible, $ 0.88 el kilo.

Algodón No. 4. segunda: disponible pesos 0.88 el kilo.

PRECIOS DEL ALGODON EN LIVERPOOL

El algodón para pulir cerró ayer en Liverpool a 7.96 peniques la libra ($ 0.84 el kilo, al cambio de 47 1|2) y para diciembre a 7.82 ($ 0.82). Precios anteriores: 7.96 y 7.79). Ayer en moneda argentina, los mismos de ayer.

MERCADO CENTRAL DE FRUTOS

Lana — Entrada, 129.713 kilos; salida, 227.911; entrada total, 32.621.003; existencia, 3.115.721.

Operaciones realizadas ayer:

Lana — 3000 kilos cruza fina y mediana a $ 7 y $ 7.50; 3000 id. mediana a $ 7.50; 77.000 id. gruesa a 7.50, $ 8.10, 8.60, 9 y 9.50; 10.000 id. de Santa Cruz a 7.40, 7.70, 8.20, 8.30; y 2000 id. a 7; 10.000 id. del Chubut a 6.70.

Segunda esquila — 29.000 kilos a 6, 6.50, 7, 7.20, 7.30, 7.50 y 7.80 $; 4500 id. borregas a 6, 7 y 7.50 $; 8000 id. merina muerta a 3.20, 3.40, 4 y 4.50 $. 3000 id. borrega de Corrientes a 8.50.

Pieles lanares — 18.600 kilos consumo a 0.60, 0.63, 0.65, 0.66, 0.68, 0.70, 0.73, 0.75, 0.77 y 0.78 $; 2400 id consumo a 0.40, 0.45 y 0.50 $; 500 id. borregas a 0.70 y 0.75.

Vacunos 460 cueros a 6, 6.50, 6.80 y 7 pesos; 50 id. salados a 0.40.

Becerros y nonatos — 120 cueros a 6, 6.50, 6.80 y 7 $.

Potros — 180 cueros a 0.45, 0.47, 0.50 0.51, 0.52.

Cerda — 5200 kilos a 14, 14.50, 14.70, 14.70 15, 15.20, 15.30, 15.50, 16, 16.20, 16.50 17 y 17.30.

Sebo 1.a tercetido 2 c. a 2.10 $.

CAMARA C. DE PATATAS

Precios de ayer:

Estación Retiro (F. C. P.). entre pesos 0.90 y 1.15 los diez kilos.

Estación Casa. Amarilla (F. C. S.) entre $ 0.67 y 1.

Entrada: 7897 bolsas.

ENTRADAS GENERALES

Once 135 bolsas trigo, Brian 2307, Sola 1837, Riachuelo 6287, Palermo 493, Puente Alsina 1520, M. Central 332, Once 1736 maíz Brian 993, Sola 2117, Buenos Aires 668, Once C. 270, Palermo 640 Colegiales 315, Sola 112 lino, Sola 83 nabo, Once C. 310, Once 896 avena, Sola 3254, Puente Alsina 1574, M. Central 329, Sola 1290 cebada, Once 175 semilla de alfalfa, Sola 290, Once 600 harina, Sola 400, Lacroze 213 atados paja de Guinea, Colegiales 330. Totales: 11.175 bolsas trigo, 6799 maíz, 112 lino, 393 nabo, 6063 avena, 455 semilla de alfalfa, 1000 harina, 3143 atados paja de Guinea.

MERCADO C. DE BUENOS AIRES

Entraron ayer en este mercado: 195.000 kilos de frutas, 240.000 de verduras y 76 cajones con pescado.

Fueron reanudadas las operaciones en frutas y verduras dentro de un tono animado, manteniéndose los precios que tenían al cerrar el sábado.

El poco pescado entrado tampoco ofreción variación en los precios alcanzados.

MERCADO PASTO

Estación Caballito

Han entrado ayer en este mercado: 620 fardos pasto grandes y 1391 id. chicos. en Bancos hirse 192 id. grandes y 125 id. chicos, en Lacroze 417 id. chicos, en La Paternal 102 id. chicos, en Colegiales 1400 id. chicos.

Totales: 712 fardos grandes y 3642 id. chicos.

Precios de venta: Alfalfa fardos grandes, de 42 a 58 $ los 1000 kilos; id. id. chicos, de 35 a 66; id. mezcla fardos grandes, de 42 a 52.

MERCADO DE ABASTO

Las entradas correspondientes al día de ayer fueron 930.000 kilos de frutas y 1.090.000 de verduras.

Las cotizaciones para las verduras y frutas, tomando como base los artículos de buena calidad, fueron las siguientes:

Verduras: Arvejas, de 4 a 8 $ los 100 kilos; alcauciles de 0.70 a 1.50 la doc.; acelga, de 0.20 a 0.30 la docena de atados; achicoria, de

JOSE BACIGALUPPI e HIJO

SARMIENTO 444 Socios: José Bacigaluppi y José María Bacigaluppi U. T. 33 Av. 2998 y 2999

CASAS

Altos y bajos. Centro de Flores.

Sobre la plaza. Iglesia, estación del tren eléctrico y Av. Rivadavia. Calle Bolivia 325 entre Bacacay y Bogotá. La ubicación más valiosa y de mayor movimiento de la parroquia. Dos lindas casas de familia, una baja y otra alta. Producen $ 450 al mes (c. $ 5.400 al año), con alquileres baratos. Base, $ 33.000. Reconoce hipoteca de $ 16.584.21 m|n que se paga en cuotas mensuales de $ 378 m|n. cíu. por amortización e intereses. El resto al contado. Bajos: Sala, comedor, vestíbulo, 3 dormitorios, baño instalado, cocina con económica, carbonera, pieza de servicio, w. c. y terraza. Altos: Iguales comodidades. Frente imitación piedra, celosías metálicas, carpintería cedro, techo azotea, cloacas, luz eléctrica y adoquinado pago. Visítese.—José Bacigaluppi e Hijo. Sarmiento 444.—Rte. 13.209.

El domingo 18 de mayo, a las 15, en la misma. 16832 v.18

Casa con galpón. 20 por 60 vs.

Jonte 2335|45 entre Zamudio y Caracas. A 3 cuadras de la Av. San Martín (altura 1900), a poco más de la Av. Donato Alvarez. Tranvías y ómnibus en todas direcciones. Una casa de 3 piezas, baño y cocina y una amplia caballeriza con altillo. Adoquinado al día. Renta en conjunto $ 170 al mes con contrato por 4 años. Base, $ 11.500, 1|2 contado y 1|2 a 1 ó 2 años, $ 1|2 o|o. Visítese. — José Bacigaluppi e Hijo. Sarmiento 444.—Remate 13.215.

El domingo 18 de mayo, a las 16, en la misma. 16881 v.18

Casa ocupada por escuela del Estado.—

En Palermo. Calle Andrés Arguibel 1242 entre el bulevar Rivera y Castillo. Centro de un gran barrio, 10 varas por 65. Adcorpus. Edificio de primer orden con numerosos salones y dependencias. Renta, $ 500 al mes con contrato por 3 años con opción a 5 más, a contar de agosto de 1929. Zaguán con mármol, sala y escritorio al frente, vestíbulo, un dormitorio, baño, dos dormitorios más convertidos en una amplia sala, comedor grande, 2 piezas convertidas en otra sala, cocina, otra sala, 2 w. c., mingitorios, varias piletas, galería y amplio patio. Adoquinado pago y cloacas y luz eléctrica. Base, $ 35.000. Reconoce $ 26.000 en hipoteca a un año, 9 o|o Resto al contado. Visítese. La casa no tiene cartel.—José Bacigaluppi e Hijo. Sarmiento 444.—Rte. No. 13.208.

El jueves 15 de mayo, a las 15, en nuestro hall de ventas. Sarmiento 444. 16871 v.18

Como judicial. Cabrera 4645.

Entre Av. Canning y Malabia. A 1 cuadra del bulevar Rivera. Espléndida e importante ubicación. Mide 10 varas por 45. "Ad-corpus". Buen edificio de ziguán con mármol, sala, comedor, 4 dormitorios, escritorio, cocina, 2 piezas altas, baño, w. c., dos patios. Frente imitación piedra, carpintería y celosías cedro, cloacas, luz eléctrica y adoquinado pago. Base pesos 35.000, 1|2 contado y 1|2 a 1, 2 ó 3 años, 8 o|o. Visítese. Llave en mano.—José Bacigaluppi e Hijo. Sarmiento 444. — Remate 13.204.

El domingo 18 de mayo, a las 14.30, en la misma. 16878 v.18

VENTAS DE AYER

PASTEUR 631|43
Vendida en $ 109.000.—

CHARCAS 2579
Vendida en $ 51.500.—

ANDRES ARGUIBEL 1460|64
Vendida en $ 47.000.—

Total $ 207.500 m|n.

JOSE BACIGALUPPI e HIJO
17243 113

En Palermo. Casa por $ 8.500.

A plazos. Honduras 5587, entre Humboldt y Fitz Roy. Entre el bulevar Rivera y la Av. Santa Fe. Mide 10 varas por 15|61, "Ad-corpus". Edificio de 3 piezas, cocina y w. c. Adoquinado pago, cloacas y luz eléctrica. Llave en mano. Base, $ 8.500. 1|2 contado y 1|2 a 1 ó 2 años, 8 o|o. Visítese.—José Bacigaluppi e Hijo. Sarmiento 444.—Rte. 13.211.

El domingo 18 de mayo, a las 14, en la misma. 16.880 v.18

Regia casa habitación.—

Algo bueno. En pleno centro de Flores. Calle José Martí 39, entre la Av. Rivadavia (altura 7500) y R. Falcón. Mide 12x37 de frente por 54 de fondo (667v.c. 88). Ad corpus. Verja, jardín, vestíbulo, 3 dormitorios, baño instalado, galería, comedor, despensa, cocina, otro vestíbulo, w. c., gallinero, pieza alta, amplio fondo, patio, hermoso y amplio jardín, etc. Construcción de primer orden. Es una casa ideal para vivir con toda amplitud. Base, $ 30.000, 1|2 contado y 1|2 a 1, 2 ó 3 años, 8 o|o. Llave en mano. Adoquinado pago y cloacas. Visítese de 11 a 12 y de 14 a 17. — José Bacigaluppi e Hijo. Sarmiento 444.—Rte. No. 11.214.

El jueves 15 de mayo, a las 15, en nuestro hall de ventas. Sarmiento 444. 16867 v.18

TERRENOS

Terreno en Palermo Chico.—

En mensualidades. Calle Sevilla (antes 1e.ra J) entre Juez Tedín y Juez Estrada. En medio de regios palacetes y a pocos metros de las Avdas. Centenario y Alvear. Superficie: 384 v. c. Base, $ 30 v. c. Reconoce hipoteca $ 11.526, suma que se paga en 77 mensualidades de $ 188.09 c|u. por amortización y 7 o|o de interés y el resto 1|2 contado y 1|2 al 31 de diciembre de 1930, interés 7 o|o. Pavimento pago. Visítese.—José Bacigaluppi e Hijo. Sarmiento 444. — Remate 13.216.

El jueves 15 de mayo, a las 15, en nuestro hall de ventas. Sarmiento 444. 16870 v.18

Furst Zapiola y Cía.

RECONQUISTA 579 U.T. 4731-4732 RETIRO

PIDA UN PLANO DE LOS 144 LOTES FRENTE A LA ESTACION BURZACO (F. C. S.) HAY ORDEN DE LIQUIDARLOS EL DOMINGO PROXIMO CON BASE DE 3 PESOS MENSUALES

FURST ZAPIOLA y Cía.

17267 113

144 lotes centrales en Burzaco.

Los últimos 144 lotes frente a la estación Burzaco (F. C. S.) y al boulevard Beltrano recientemente pavimentado por cuenta del Gobierno de la Nación para unir a esta localidad por afirmado con la Capital Federal, lo que permite ahora trasladarse a los terrenos en venta en cualquier época del año. Dan frente también a las calles Colón, Humberto I y otras. Burzaco tiene vida propia por sus importantes comercios, edificación, escuelas, luz eléctrica teléfono, etc., a lo que hay que agregar la implantación del nuevo servicio de trenes eléctricos en la línea del Sur, habiendo su recorrido a Constitución en pocos minutos. lo que llevará a estas localidades el impulso de progreso y bienestar con que cuentan las más importantes que rodean la Capital. Además, sus propietarios han resuelto liquidar resueltamente estos 144 últimos lotes que le quedan de los 750 que formaban esta fracción, para lo cual han fijado una base reducida y definitiva, a fin de ponerlos al alcance de cualquier bolsillo. Base, $ 3 el lote por mes, en 120 mensualidades, sin interés.

Los domingos 18 y 25 de mayo, a la 1.40 en punto; trenes gratis de Constitución, aunque llueva, directos a Burzaco. Señas: 3 mensualidades y 2 o|o de comisión. Las cuotas restantes se abonarán en el Banco Argentino Uruguayo. Pidan planos en Burzaco, en el almacén de Garbuglia, o en nuestra casa: Reconquista 579.— Furst Zapiola y Cía. 15831 v.25

SAUL Z. HERRERA

Casa central de gran renta.—

Sobre Av. Rivadavia y Est. del Subterráneo José M. Moreno, Calle Riglos 312 al 316. Base, $ 50.000 todo a plazos. Edif. de todo lujo y moderno de casa de familia, con garage, sala y escritorio al frente, vestíbulo, 3 d., cuart. de baño, cocina, etc., y 5 departamentos de 2 dormitorios comedor, cocina y baño instalado terraza, cloacas y adoq. pago al día. Vi sítese, es un brillante negocio.

El Dgo. 18 de mayo, a las 17, allí. 2800 v-14

PUBLIO MASSINI y Cía.

En la Avenida Garay, casa de

familia, en muy buen estado y llave en mano, calle Julio 1558. Consta de sala, comedor, tres dormitorios, baño instalado, habitación de servicio, cocina y w. c., patio con mampara de cristales, cielos rasos de yeso, pisos de pino tea, aguas corrientes, cloacas, gas y luz eléctrica, terreno de 10 vs. de frente por 40 vs. de fondo. Base, $ 24.000 m|n., pudiendo pagarse su importe mitad al contado, resto a tres años con interés corriente.

El domingo 18 de mayo, a las 15 horas, sobre la misma propiedad. Puede visitarse de 14 a 16 horas. Se entrega desocupada al escriturar. Más datos, en oficinas.—Publio Massini y Cía. 2890 212

Casa calle Orán 1160, entre

las de Monte Dinero y Monte Egmont, a 3 cuadras de la Av. Gaona, barrio muy bueno, casa nueva compuesta de sala, cuatro dormitorios, comedor, cocina, baño instalado, pieza de servicio, w. c., dos patios y demás que podrá verse visitándola a cualquier hora. Se entrega desocupada al escriturar; cloacas, aguas corrientes y luz eléctrica. Base. $ 14.000, a plazos.

El domingo 18 de mayo, a las 16 horas, en la misma. Terreno de 10 vs. de frente por 46 vs. de fondo. Más datos, en oficinas.—Publio Massini y Cía. 2890 212

En San Isidro. Barrio Parque

Aguirre. Chalet en mensualidades. Muy bien ubicado, calle Olegario Andrade esquina Sin Nombre, nueva, con garage y construído con materiales seleccionados, lujoso, confortable y de buen gusto; distaa una y media cuadra de la Av. Manuel Aguirre (camino de macadam) e igual distancia del Club Atlético, rodeado de los chalets de Zavalía, Patrón Biaus, Gowland, Lynch y otras. Base, $ 18.000 m|n. con $ 11.000 pagaderos en mensualidades y por el saldo plazos. ¡Se compra con muy poco dinero!

El sábado 17 de mayo, a las 15, en el mismo. Terreno de 600 varas cuadradas con jardines. Distribución: Planta baja: porch, living room, comedor, antecomedor, toilet, cocina, pieza de servicio y baño. En altos: tres dormitorios, cuarto de baño, terraza y lavadero. Puede visitarse, se entrega llave en mano. Más datos, San Martín 368. Teléfono Retiro 4036.—Publio Massini y Cía. 2890 212

Ricardo Avalos y Cía.

A UNOS PASOS DE RIVADAVIA

COMO TERRENO - ACOYTE 85 al 87

BASE $ 58.000 AL CONTADO

El DOMINGO 18 de Mayo, a las 15.30 horas, en la misma.

Acoyte 85 al 87, casa habita-

ción en perfecto estado de conservación y susceptible de reedificación, compuesta de vestíbulo, ocho habitaciones, baño instalado, dos piezas de servicio y baño además dependencias y garage. Edificada en terreno de medidas excepcionales 16m.28 (17v.64) por 35m.79 (41v.32). Superficie 546.87 m. c. (729.16 v. c.). Adcorpus. Títulos perfectos. Seña 8 o|o. Comisión 2 o|o.—Ricardo Avalos y Cía. San Martín 555. 17048 v.m.18

MARIO LIVINGSTON

Judicial: Cangalló 912|16|22.

Entre Suipacha y Carlos Pellegrini. De renta. Consta de planta baja, sótano, dos pisos altos y parte del 3o. El terreno mide, según títulos: 13m206 de frente al Norte por 28m578 de fondo. Según mensura: 13m70 por 28m60. Superficie: 400 m. c. 82 d. c. (534.43 varas cuadradas). Base, $ 336.318.66 m|n. (2|3 partes de la tasación).

El jueves 15 de mayo, a las 15 (3 p. m.) en mis oficinas: Diagonal Roque Sáenz Peña 637. Distribución: Planta baja: amplio salón de negocio ocupado por un restaurant, gran cocina, toilette para señoras, otros para hombres, varios locales para despensa, carbonera, altillo para la orquesta. Sótano: comprende todo el frente del terreno por 9m|2 de fondo, dividido en dos secciones una para la planta baja y otra para los pisos altos, servido por 2 escaleras independientes. Las plantas altas estuvieron destinadas a gran casa de familia, hoy ocupadas por un hotel. Se compone de: zaguán de entrada y un ascensor para todos los pisos, escalera de mármol que comunica al primer piso alto que consta de cuatro habitaciones al frente, cinco habitaciones interiores, vestíbulo, sala de espera, 2 cuartos de baño, un patio, 1 retrete, chimenea de tiraje y ventilación de la cocina del piso bajo.—3o. piso: tres habitaciones al frente, cinco habitaciones interiores, vestíbulo, hall, tres cuartos de baño, gran cocina con su pozo de ventilación, despensa, 2 retretes, pieza de servicio, plso: 3 habitaciones de material, pieza para lavar, 4 pequeñas piezas de madera, terraza, patio de aire y luz. La construcción de toda la casa es muy sólida, hecha con materiales buenos; muros de mampostería de ladrillos asentados en cal; frente símil piedra, techos de azotea, entrepisos de bovedilla con tirantería de hierro, pisos de pino tea, mosaicos y baldosas francesas, carpintería de cedro y pino.

Renta: La planta alta produce $ 1400 mensuales más $ 179 que paga el inquilino por impuestos son $ 1579 al mes. La planta baja: produce $ 2000 mensuales más $ 241 por impuestos que paga el inquilino, son $ 2241 al mes. Total renta mensual: $ 3820. Por año $ 45.840.

Venta ordenada por el juez Dr. César de Tezanos Pinto, a cargo del juzgado del Dr. Nicolás González Iramain, por la secretaría del Dr. Rafael Caputo, en el juicio sucesorio de Da. Rosa Lenguas Sanguinetti de Fredenhagen. Seña, y a cuenta de precio 8 o|o. Comisión 2 o|o. Informes en mis oficinas: Diag. Roque Sáenz Peña 637. U. T. 6001 y 6002 Avenida.—Mario Livingston. 17242 113

CAMBIOS Y NEGOCIOS EN TITULOS Y CEREALES

GIROS SOBRE EL EXTERIOR

(Precios fijados por el Banco de la Nación Argentina)

Tipos de venta a las 17 de ayer

GIROS SOBRE	A ORO		A PAPEL	
	Telegráficos	A la vista	Telegráficos	A la vista
Inglaterra	42,— 7/8	42 15/16	12,72	12,70
Estados Unidos.	115,25	115,05	261,03	261,48
Francia.	22,10	22,15	10,28	10,26
Italia	16,55	16,60	13,73	13,69
España	7,10	7,11	32,01	31,96
Alemania.	3,63	3,64	62,61	62,44
Bélgica.	6,20	6,21	36,66	36,60
Suiza.	4,47	4,48	50,84	50,73
Holanda.	2,15	2,15 1/2	105,71	105,46
Uruguay.	106,10		241,14	
Brasil	7,200,—		31,56	
Chile.	—		31,60	

GIROS A LA VISTA, TIPOS A ORO, SOBRE:

Portugal	19,25	Canadá	114,55
Austria	6,30	Finlandia	35,32
Checoeslovaquia	30,—	Japón	56,60
Suecia	3,26	Noruega 3,27	Dinamarca 3,27

NOTA: Los giros sobre Brasil, a oro, se cotizan en unidades de reis cada peso oro sellado argentino, y sobre Uruguay en unidades de pesos oro argentino cada cien pesos oro uruguayo.

HUBO ANIMACION EN LAS OPERACIONES BURSATILES

La plaza quedó pesada para casi todos los valores cotizados

El movimiento bursátil de ayer no fué de importancia, pero se desarrolló en un ambiente de buena animación, debido principalmente a los negocios realizados en acciones, únicos valores que mejoraron algo de cotización. Por lo demás, la plaza acusó pesadez para todo, aunque sin grandes oscilaciones de precios.

Se operó en la Bolsa de Comercio en 61 renglones distintos, efectuándose transacciones en Cédulas Hipotecarias por valor de 795.800 pesos y en títulos de Fondos Públicos por 50.000 pesos oro y 637.500 pesos moneda legal. Además se vendieron 470 obligaciones de bancos y sociedades anónimas.

En la Bolsa de Valores, que desde ayer funcionó en su nuevo local, el movimiento fué regularmente considerable, anotándose en las pizarras 39 papeles diferentes.

He aquí el detalle de lo operado en la Bolsa de Comercio:

Cédula Hipotecaria Argentina

Serie	Cantidad	Precio	Fecha
1a	51.000	98,—	Contado
2a	3.000	98,—	id.
3a	25.000	98,40	id.
4a	3.000	98,30	id.
4a	12.000	98,30	mayo 13
6a	7.000	100,—	Contado
7a	3.000	98,80	id.
8a	1.000	98,80	id.
11a	20.000	98,30	id.
11a	3.000	98,50	mayo 13
12a	3.000	98,50	Contado
16a	3.000	100,—	id.
17a	11.000	98,80	id.
21a	13.500	99,50	id.
22a	9.500	99,30	mayo 13
22a	2.000	99,50	id.
22a	10.000	99,30	Contado
24a	3.000	98,30	id.
25a	7.500	99,80	id.
25a	4.000	98,70	mayo 13
28a	32.000	98,50	Contado
29a	1.000	98,50	mayo 13
29a	10.600	98,60	id.
29a	2.000	98,70	id.
30a	11.000	98,70	Contado
30a	41.700	98,70	mayo 13
32a	2.000	97,50	Contado
32a	31.000	97,50	mayo 13
33a	6.000	98,—	Contado
33a	5.000	98,—	mayo 13
34a	2.000	99,80	Contado
35a	20.000	99,90	id.
35a	50.000	99,90	fin mes
35a	15.000	100,—	id.
36a	125.000	99,80	Contado
36a	247.600	99,70	mayo 13
36a	16.300	99,80	id.
K	1.100	100,—	Contado

Fondos Públicos y Acciones

	Al Contado	Cantid.	Prec.
Créd. Arg. Int., 1923,		10.500	99,10
Créd. Arg. Int., 1924		5.000	97,70
Créd. Arg. Int., 1925, 3a		8.000	97,70
Créd. Int., ley 11.389, 1a		13.000	97,20
Créd. Int., ley 11.389, 2a		7.000	98,—
Emp. O. P. 1911, 4 1|2 o|o		50.000	86,70
Const. Econ., 1a 2a y 4a		28.700	103,—
Emp. Municipal, A		3.000	101,50
Emp. Municipal, B		7.000	100,20
Emp. Municipal, Teatro Colón		1.000	99,—
Paviment. 7091, 9a		10.000	88,20
Paviment. 7 o|o, Bs. As.		12.000	100,40
Paviment. 6 o|o, Buenos Aires, 2a		14.500	89,20
Deuda 6 o|o, Bs. As., 3a		4.000	93,—
Conv. obligs. Bco. Pcia.		1.000	89,—
O. P. Munic. B. As., 10a		20.000	85,—
Cons. deud. 1922, B. As.		15.000	88,90
Cons. deud. 1922, B. As.		60.000	88,80
Cons. deud. 1926, B. As.		29.000	89,40
Cons. deud. 1926, Buenos Aires, 2a		20.000	89,20
Tít. Hip. Const. Econ. Rosario, 5a y 6a		13.300	101,50
Santa Fe, ordenan. 1734		10.000	81,80
B. Hip. Bco. Pcia., B		15.000	95,80
B. Hip. Bco. Pcia., C		25.000	96,80
B. Hip. Bco. Pcia. D		20.000	96,20
B. Hip. Bco. Pcia., E		41.000	95,10
Obligs. Bco. Hogar Arg.,		260	100,20
Obligs. Bco. Pop. Argentino, 7a		210	92,50
Acc. Bco. Pop. Arg.		10	127,—
" Bco. de Italia		100	130,—
" Cía. Astra		300	37,—
" Cía. Astra		100	37,70
" Quebr. Fusionados		100	29,10
" Quebr. Fusionados		400	29,20
" La Primitiva bolsas		20	83,—
" F. S. Nicolás		200	54,—
" Sol (Petróleo)		300	5,20

A plazos

Const. Económicas, 2a y 4a, mayo 13		30.500	103,—
Cons. deudas, 1922, Buenos Aires, mayo 13		5.000	88,80
Cons. deudas, 1926, Buenos Aires, mayo 13		1.000	89,40
Bonos Hip. Bco. Pcia., C mayo 13		10.000	96,80
Bonos Hip. Bco. Pcia., D mayo 13		8.000	96,20
Bonos Hip. Bco. Pcia., E mayo 13		187.000	95,10
Acc. Cía. Astra mayo 13		200	36,50
" Cía. Astra, mayo 13		100	36,60
" Cía. Astra, mayo 13		500	36,30
" Cía. Astra, fin mes		200	36,—
" Cía. Astra, fin mes		200	36,30
" Cía. Astra, fin mes		300	36,50
" Cía. Astra, fin mes		400	37,20
" Cía. Astra, junio 30		1.000	36,30
" Cía. Astra, junio 30		500	36,80
" Cía. Astra, junio 30		500	37,50
" Cía. Astra, junio 30		400	38,—
" Q. Fusion., junio 30		400	29,60
" S. Nicolás, junio 30		500	54,80
" Sol petróleo may. 13		700	5,10

En la Bolsa de Valores

	Al Contado	Cantid.	Prec.
Céd. Hip. Arg., 1a serie		2.000	98,—
Céd. Hip. Arg., 3a serie		1.000	98,40
Céd. Hip. Arg., 8a serie		2.000	100,—
Céd. Hip. Arg., 9a serie		1.000	99,—
Céd. Hip. Arg., 11a serie		4.000	98,50
Céd. Hip. Arg., 12a serie		3.000	98,30
Céd. Hip. Arg., 14a serie		15.000	98,30
Céd. Hip. Arg., 15a serie		5.000	100,—
Céd. Hip. Arg., 16a serie		1.000	100,—
Céd. Hip. Arg., 17a serie		3.000	98,80
Céd. Hip. Arg., 19a serie		7.500	98,90
Céd. Hip. Arg., 21a serie		3.000	99,40
Céd. Hip. Arg., 22a serie		2.000	99,30
Céd. Hip. Arg., 25a serie		1.500	99,90
Céd. Hip. Arg., 25a serie		3.000	99,80
Céd. Hip. Arg., 27a serie		2.500	98,80
Céd. Hip. Arg., 28a serie		1.000	98,80
Céd. Hip. Arg., 28a serie		16.000	98,70
Céd. Hip. Arg., 30a serie		2.600	98,80
Céd. Hip. Arg., 30a serie		75.000	98,70
Céd. Hip. Arg., 31a serie		2.000	97,60
Céd. Hip. Arg., 32a serie		4.000	97,50
Céd. Hip. Arg., 34a serie		1.000	98,—
Céd. Hip. Arg., 35a serie		4.000	99,80
Céd. Arg. Int., 1925, 3a		1.000	97,80
Emp. Municipal, A		1.000	100,—
Cns. deudas, 1922, B. As.		2.000	88,90
Pavimento, 6 o|o, Buenos Aires, 2a		2.000	89,20
B. Hip. Bco. Pcia., A		2.000	99,—
B. Hip. Bco. Pcia., B		2.000	95,80
B. Hip. Bco. Pcia., C		2.000	96,80
B. Hip. Bco. Pcia., D		3.000	96,20
Obligs. Bco. Hogar Arg.		10	100,20
Obligs. Bco. Pop. Argentino, 7a		30	92,50
Acc. Bco. de Galicia		30	66,50
" Bco. Francés		30	48,40
" Com. Rivadavia		10	230,—
" Com. Rivadavia		20	235,—
" La Primitiva (seg.)		40	18,—
" Quebr. Fusionados		100	29,30
" P. S. Nicolás		100	54,50
" Cía. Astra		100	37,—

A plazos

Céd. Hip. Arg., 36a serie mayo 30		40.000	100,—
Céd. Hip. Arg., 36a serie junio 30		25.000	97.40
Acc. Q. Fusion., mayo 30		500	29,—

MERCADOS DE CEREALES A TERMINO

Estado de los mercados de cereales en G. Bretaña y Norte América, comparado con el cierre anterior. reducido a moneda nacional por 100 kilogramos

	Mayo Alza	Mayo Baja	Julio Alza	Julio Baja	Octubre Alza	Octubre Baja	Mayo-Junio Alza	Mayo-Junio Baja
GRAN BRETAÑA—								
Liverpool: Trigo	0.04	—	—	0,01	—	0,01	—	—
Maíz	—	—	—	—	—	—	—	—
Hull: Lino	—	—	—	—	—	—	0,42	—
NORTE AMERICA—	Mayo (Feriado)		Julio		Septiembre			
Winnipeg: Trigo	—	—	0,13	—	—	—	—	—
Chicago: Trigo	0,07	—	0,09	—	—	—	—	—
" Maíz	0,08	—	0,09	—	0,09	—	—	—
Duluth: Lino	—	—	—	—	—	—	—	—

Valor de los billetes de Banco extranjeros

El Banco de la Nación Argentina cotizaba ayer a las 15 los billetes de banco extranjeros a los siguientes precios:

	Compra	Venta
100 reichsmark alemanes	$ 62,20	64,20
100 chelines austr.	" 36,—	37,50
100 francos belgas	" 7,15	7,75
100 pesos bolivianos	" 86,—	91,—
100.000 reis brasil.	" 29,90	31,40
100 dólares canad.	" 247,—	254,—
100 coronas checoslovacas	" 7,60	8,10
100 pesos chilenos	" 31,10	31,60
100 coronas danesas	" 64,50	67,—
100 pesetas español.	" 32,—	33,50
100 dólares norteam.	" 257,—	264,—
100 marcos finland.	" 5,10	5,60
100 francos franceses	" 10,40	10,90
100 florines holand.	" 101,—	105,—
1 libra esterlina	" 12,80	13,20
100 liras italianas	" 13,80	14,30
100 yens japoneses	" 114,—	122,—
100 coronas noruegas	" 64,50	67,—
100 pesos paraguayos	" 5,20	5,50
1 libra peruana	" 9,20	10,—
100 zloty polacos	" 28,20	29,70
100 escudos portug.	" 11,80	12,80
100 lei rumanas	" 1,15	1,50
100 dinars yugoeslav.	" 4,30	4,90
100 coronas suecas	" 64,50	67,—
100 francos suizos	" 49,—	50,80
100 pesos uruguayos	" 238,—	241,—

Compraventa de títulos

Pedidos en la Bolsa de Comercio: Acciones de las S. A. Mercado de Títulos y Cambios de la Bolsa de Comercio de Buenos Aires, a $ 5,500; Cía. Americana Luz y Tracción, (obligaciones), a 96; Instituto Biológico Argentino (ex div.), a 205; Cía. Azucarera Argentina (debentures), a 99; Bod. El Globo, a 90; Mercado Central de Frutos, a 104; Cía. Arenera Vizcaíno, a 75; Exposiciones Internacionales, a 1; Cía. Constructores Modernas, a 80; El Dorado (obligaciones), a 96; El Comercio (seguros), a 200; La Estrella (seguros), a 112; Cía. Argentina de Edificación, a $ 103,50; Dell'Acque Ltda., a 31.50.

Ofertas: La Buenos Aires (seguros), a $ 100; Productos Uriz, a 100; Dell'Acqua Ltda. (a plazo), a 32,50; Domingo Tomba, (preferidas), a 80; B. Español, (preferidas), a 88; Luis Magnasco, a 115; La Rosario, (seguros), a 230; Banco Escolar Argentino, a 6,50; Cía. Cerámica Argentina, a 100; Cía. Azucarera de Cuyo, a 80; La Rural (seguros), a 925, y Bonos Hipotecarios Rosario 8 o|o serie 1a., a 101.50.

Pedidos en la Bolsa de Valores: Cédulas Hipotecarias de Chile a pesos chilenos 95.40; Acciones I. C. L. E., a 2,80; La Oxídrica Argentina, a 3; Banco Edif. del Plata, a 18; Banco Escolar Arg., a 5,50; La Franco Arg., a 50 y Latino Americana (seguros), a 24.

Ofertas: Termas de Villavicencio, a 110; Elaboración Gral. del Plomo, a 85; Banco de Galicia, a 66,50; La Financiera, a 140 y Céd. Hip. de Chile, a pesos chilenos 96.

CAJA DE CONVERSION

Saldo anterior	443.259.757:628 $ o|s.
Entrada	—
Salida	—
Saldo	443.259.757:628 $ o|s.
Circulación:	
Saldo anterior	1.007.408.511.90 $ c|l.
Emitido	—
Retirado	—
Saldo	1.007.408.511.90 $ c|l.
Oro recibido en las legaciones:	
Saldo anterior	8.177.600:— $ o|s.
Entrada	—
Salida	—
Saldo	8.177.600:— $ o|s.
Circulación:	
Saldo anterior	18.585.454.56 $ c|l
Emitido	—
Retirado	—
Saldo	18.585.454.56 $ c|l
Total, oro	451.437.357.628 $ o|s.

Circulación gen. 1.319.012.224.90 $ c|l

CAMARA GREMIAL DE CEREALES

Trigo barleta para consumo o Brasil (base de 80 kilos), puesto sobre vagón en la Dársena, $ 10,40; ídem tipo Buenos Aires (base de 70 kilos), id. id., $ 9,35; id. de pan (base de 73 kilos), id. id. id., $ 9,55; id. de pan (base de 80 kilos), sobre muelle de Bahía Banca, $ 9.55.

Avena (base de 47 kilos), puesta sobre vagón en la Dársena, $ 4,05; id. sobre muelle de Bahía Blanca, 4,05.

Lino (base de 4 o|o), puesto sobre vagón en la Dársena, $ 19,20.

Maíz amarillo, puesto sobre vagón en la Dársena, $ 6.10.

Centeno (base de 72 kilos), puesto en la Dársena, $ 5,20.

Cebada forrajera (base de 62 kilos), puesta sobre vagón en la Dársena, pesos 4.30.

C. GREMIAL DE MOLINEROS

Harina triple cero, $ 1,81 los diez kilos; id. doble cero, 1,73; id. cero, 1,56; id. especial, 1,49; id. de segunda, 0,60; id. especial para exportación, 1,10.

Afrecho, $ 4,40 los cien kilos; afrechillo, $ 4,40; rebacillo, $ 4,90.

CAMARA ARBITRAL DE CEREALES DE ROSARIO

Trigo No. 1, $ 10,10; id. No. 2, pesos 9,52 1|2.

Maíz nuevo, $ 5,95; viejo, $ 5,65.

Lino, $ 19,25.

ENTREGAS DE MERCADERIA

En los Mercados de Cereales a Término de Buenos Aires y de Productos Nacionales de Rosario se procedió ayer a la entrega, en conjunto, de 800 toneladas de trigo, 600 de maíz, 300 de lino y 200 de avena.

Embarques generales de cereales

Durante la semana última, según los informes suministrados ayer por el Mercado de Cereales a Término de Buenos Aires, los embarques generales de cereales fueron los siguientes.

Trigo y harina: Norte América, 177.904 toneladas; Argentina, 66.990; Australia, 51.817; los países del Danubio, 3919 y Rusia, 1742. En total 302.372 toneladas. En igual período del año anterior los embarques ascendieron a 430.849 toneladas. De ellas 206.044 fueron embarcadas por los Estados Unidos; 167.545 por la Argentina; 50.511 por Australia y 6749 por los países del Danubio.

Maíz: Norte América, 1524 toneladas; Argentina, 84.566; países del Danubio, 29.610 y Africa del Sur, 3048. Total 118.748 toneladas. Año 1929: N. América, 2565; Argentina, 138.145 y Africa del Sur, 1306. Total 142.016 toneladas.

Lino: Argentina 14.442 y la India, 19.400. En el año pasado: Argentina 41.583 y la India 5900.

Avena: Argentina, 14.006 y Norte América, 725. Año 1929: Argentina, 12.469 y Norte América, 5196.

Cebada: Norte América, 3897; países del Danubio, 21.954 y Rusia, 5443. Año anterior: Norte América, 26.605.

Centeno: Norte América, 1270 toneladas y países del Danubio 435.

El año pasado sólo se registraron embarques realizados por Norte América por un total de 1244 toneladas.

Existencia de cereales a flote

En el transcurso de la semana última las existencias de trigo y harina a flote para el Reino Unido alcanzaban a 361.415 toneladas y para el continente europeo a 576.958. En igual semana de 1929 esas existencias eran de 581.312 y 857.817 toneladas, respectivamente.

Las existencias de maíz a flote para el Reino Unido sumaban 145.872 toneladas y para el continente 300.454, contra 204.657 y 463.105, respectivamente, en la misma semana del año anterior.

Informaciones sobre cosechas

En el Mercado de Cereales a Término de Buenos Aires se recibieron ayer las siguientes informaciones relacionadas con las cosechas mundiales:

Rusia. — Tiempo primaveral. La cosecha de trigo se presenta bien en el Sur. En las otras zonas progresa la siembra.

Balcanes. — Reina tiempo propio de la estación, hallándose las cosechas en condiciones favorables.

Austria y Hungría.—Cayeron abundantes lluvias. La cosecha de trigo se presenta bien.

Italia. — Cayeron lluvias, que resultaron muy beneficiosas. En general, el trigo se halla en buenas condiciones.

Francia. — La cosecha de trigo parece que alcanzará un buen promedio. No hay quejas serias, pero se necesita tiempo caluroso.

Alemania. — Reina tiempo frío. Las cosechas, en general, se presentan bien.

Reino Unido. — El Ministerio de Agricultura informa que la situación de las cosechas es satisfactoria.

Africa del Norte. — La cosecha de trigo dará un buen promedio. La langosta ocasionó perjuicios en Marruecos.

MERCADO DE CEREALES A TERMINO DE BUENOS AIRES

COTIZACIONES DE AYER

TRIGO

| PRIMERA RUEDA | SEGUNDA RUEDA | Precios de ajuste Hora 16 | Precios de ajuste An

V. P. CACURI
RIVADAVIA 827

Cuatro hermosos hotelitos modernos, sin estrenar, en Belgrano. Avenidas Cabildo y F. Lacroze. Se entregan con reducido pago. Gorostiaga 2466: El adoquinado que aun no está construído se entregará pago. Garage, sala, hall, comedor, antecomedor, toilette, cocina económica, antecocina, jardín. Entrepiso: Sala, 2 habitaciones, baño. Altos: hall, 4 dormitorios, 2 baños inst., terraza al jardín, 2 piezas servicio, lavadero cubierto y 1 pza. en la terraza. Parquets, vitraux, aplicaciones murales, decorados, carpintería cedro lustrada, mosaicos granito. Base, $ 40.000. Gorostiaga 2477, igual. Base, $ 40.000; Gorostiaga 2480, igual, con pérgola. Base, $ 40.000. Otra: Zapata 531 esq. Gorostiaga. Sala, hall, comedor, garage, toilette, cocina económica, pieza servicio. Altos: 3 dorm., hall, baño inst., azotea, lavadero. Adoq. pago. Base, $ 22.000. Todas las bases en cédulas y plazos. Remate

Lunes 19 de mayo, a las 15 horas, en mi hall, Rivadavia 827.—V. P. Cacuri. 17251 v.19

Renta. Bulevares Entre Ríos.
San Juan. Constitución 2226. Pavimento liso. Buena casa de 8 departamentos, uno al frente de 4 habitaciones, baño instalado, cocina, etc., y 2 interiores de 3 habitaciones cada uno, baño instalado, cocina, etc. Mide 10x46 varas. Produce $ 4800 anuales. Base, $ 27.000, con facilidades. Remate:

Lunes 19 de mayo a las 15 horas, en Rivadavia 827.—V. P. Cacuri. 17253 v.19

Ni con mucho más dinero se adquiere casa tan linda! Obras de Virasoro. En Almagro, subterráneo, Rivadavia al 4300. Venezuela 4302|06. Base, $ 28.000. Venezuela 4310-14. Base, $ 26.500. Márcelo 4056|60. Base, $ 25.500. Son tres hotelitos con garage. Interesantes y originales detalles. Pueden verse a toda hora de día o de noche. Con muy pocos pesos en efectivo se resuelve el problema del hogar propio con todos los beneficios y halagos del arte moderno de hacer casas. Remate:

El domingo 18 de mayo, a las 15 horas, allí. Solicite a Rivadavia 827 un prospecto ilustrado. — V. P. Cacuri. 17254 v.14

Quinta de Hale. Al lado de los bulevares Las Heras y Pueyrredón. Hotelito nuevo, moderno. Francisco de Vitoria 2351 entre Vicente López y Guido. Próximo al monumento a Mitre. Planta de recepción, sala, escritorio, comedor, office. Primer piso: tres dormitorios, baño instalado. Segundo piso: guardarropa, habitación servicio, cocina, montaplatos. Azoteas, terraza. Base, $ 32.000, menos 22.000 en cédulas. Remate:

Lunes 19 de mayo, a las 15 horas, en mi hall. Rivadavia 827.—V. P. Cacuri. 17255 v.19

Palermo. Dos hotelitos sin estrenar con garage. Sobre la estación Golf. Hipódromo Argentino. Avenidas Vértiz, Olleros y Luis Ma. Campos, Blandengues 801 esq. Jorge Newbery. Consta de zaguán revestido de mármol, living room, comedor, cocina, pieza de servicio, toilette de lavar, w. c. Altos: tres amplios dormitorios, baño instalado, hall, amplia terraza, parquets, vitraux, panneaux y detalles. Lindero 815: la misma distribución. Cloacas y adoquinado municipal. Base, pesos 22.000. Fácil pago. Remate:

Domingo 18 de mayo, a las 15,30 allí. —V. P. Cacuri. Rivadavia 827. 17256 v.19

Pasteur 322. Entre Corrientes y Sarmiento. Una linda casa en 9x19 varas. Llave en mano. Base, $ 25.000, menos $ 15.000 en cédulas. Consta de: Sala, hall, tres habitaciones, baño instalado pieza en altos, cocina, terraza, etc., etc. Remate:

Lunes 19 de mayo a las 15 horas en Rivadavia 827.—V. P. Cacuri. 17257 v.19

xolmix
Central. San Isidro, F. C. C. A. Alsina 530. Casa y 2 lotes. Edificio de 5 habitaciones y oficinas, susceptible, con poco desembolso, de convertirse en buena casa. Bases, desde: $ 4 vara. Adoquinado paso.

El **domingo 18 de mayo**, a las 16, en los mismos. 17213 1-13

3.220 hects. Colonia Dina.—
Para colonias. Datos. Reconquista 353. 17214 1-13

Rivadavia 3261|3291. A plazos.—
2 lotes. Saldo de los 4 notables lotes, con frente a la Av. Rivadavia, entre los números 3261 y 3291, para liquidar resueltamente.

El **sábado 31 de mayo**, a las 16, en Reconquista 353. 17215 1-13

OFICINA G.G.G. DE INFORMES
G. G. GROSSO
Subagencia Parque Chás: TRIUNVIRATO 3874 — **Casa Central:** SARMIENTO 559 — **Ag. Gral. Urquiza:** GUANACACHE 504

En Villa Urquiza. 90 lotes centraes, espléndidos, dando frente a las calles Pacheco Manuela Pedraza, Núñez, Galván y otras. Dentro del citado barrio no hay nada más alto ni más codiciable. Están totalmente rodeados de buena edificación y disponen de aguas corrientes, cloacas y luz eléctrica. Los liquidará

El **domingo 1º. de junio**, a las 14 horas sobre los mismos, excediendo la base de $ 12 por mes el lote, en 100 meses, sin interés. Seña, 2 meses en el remate y otros 3 más dentro de los quince días. Títulos de primer orden, inmediatamente Entrega en seguida. Comisión, 2 o|o. Planos sobre los terrenos y en mis oficinas Sarmiento 559.—G. G. Grosso. 17047 v. 1

FRANCISCO P. STIGLIANO
147 HECTAREAS 09 AS. 87 CENTIAREAS
En KILOMETRO 99 - F. C. S.
EL 29 DE MAYO, A LAS 13 HORAS
Por división de condominio, remataré una fracción de campo flor, compuesta de 147 hs., 09 ás., 87 centiáreas. Con grandes mejoras, entre ellas una regia casa habitación material, o sea el casco de la estancia "La Isabel" de la sucesión de doña Isabel L. de Escapil, en el partido de Magdalena, a 30 cuadras de la estación Kilómetro 99, F. C. S.

El **día 29 de mayo**, a las 13 horas, sobre el mismo. Base $ 60.000. Puede tomar el que resulte comprador $ 35.000 en hipoteca.

A continuación sin base, al contado. Las maquinarias y enseres de labranza de la misma sucesión. En caso de lluvia el campo lo remataré en la casa de negocio del señor Florencio Amunarriz, Kilómetro 99, F. C. S., frente a la estación.

Más datos al martillero, 48 No. 936, La Plata. U. T. 5445. 17096 v-13

ERNESTO OYUELA
Judiciales. Propiedad Warnes 985|89, esquina Godoy Cruz.
Local y 4 piezas, cocina, baño, etc., agua corriente, cloacas, $ 250 el alquiler mensual. Edificada en terreno que según título mide: lote 32: 8m66 de frente al NO. 19m90 de fondo en un costado, 20m50 en el otro costado y 9m60 en su contrafrente al SE., y lote 33: 21 metros de frente al NE., 31m58 en el SE., 7 metros en la línea E. y 24m.50 al NE. Base, $ 15.333.32.

El **domingo 18 de mayo**, a las 15.30. 15376 v.18

Casa Darwin 235.—
6 habitaciones, baño y dependencias edificada en terreno que según título mide: 8m66 de frente al NO., por 35m16 de fondo. Sup. 303m81. Base, $ 8.333.32.

El **domingo 18 de mayo**, a las 16, en la misma. Exigiré en efectivo el 8 o|o de seña y el 2 o|o de comisión a cargo del comprador. Orden del señor juez Dr. Carlos A. Varangot, en los autos sucesorios de doña Hermanda Parani de Matti, que tramitan en la secretaría del Dr. Alsina. escrituras ante el escribano Sr. Jacinto Fernández. Más datos en mi oficina 479. Títulos de primer orden, inmediatamente Entrega en seguida. Comisión, 2 o|o. Planos sobre los terrenos y en mis oficinas Sarmiento 559.—G. G. Grosso. 17047 v. 1

F. y A. IRIBARREN
JUDICIAL
El domingo 18 de mayo, a las 15, procederemos a rematar sobre la misma casa, Jachal 72, edif. compuesta de cuatro habitaciones, dos de ellas al frente formando salón negocio y salita, baño, cocina, pieza servicio y fondito, buena construcción cal, tirantería de hierro. Terreno según título, 152,35 m. c. Base dos terceras partes de la tasación o sea $ 10.653,60 %. Reconoce una hipoteca amortizable de pesos 5.000 %. Seña 8 o|o. Comisión 2 o|o. Orden del señor juez Dr. César de Tezanos Pinto. Secretaría del Dr. Alberto Marcó del Pont, en el juicio sucesorio de don Antonio Carroba. Más datos, nuestras oficinas, Rivadavia núm. 11.053. 2830 v.13

F. y A. IRIBARREN
JUDICIAL
El domingo 18 de mayo, a las 15, procederemos a rematar sobre la misma casa, Jachal 72, edif. compuesta de cuatro habitaciones, dos de ellas al frente formando salón negocio y salita, baño, cocina, pieza servicio y fondito, buena construcción cal, tirantería de hierro. Terreno según título, 152,35 m. c. Base dos terceras partes de la tasación o sea $ 10.653,60 %. Reconoce una hipoteca amortizable de pesos 5.000 %. Seña 8 o|o. Comisión 2 o|o. Orden del señor juez Dr. César de Tezanos Pinto. Secretaría del Dr. Alberto Marcó del Pont, en el juicio sucesorio de don Antonio Carroba. Más datos, nuestras oficinas, Rivadavia núm. 11.053. 2830 v.13

FERIAS — GANADOS
ADOLFO BULLRICH y Cía. Ltda.

7.500 vacunos en Córdoba, Departamento Minas—
Las haciendas Hereford y Polled Angus de alta mestización y las cuarteronas y criollas existentes en el Estab. "Pinas", estación Kilóm. 619, ramal de Serrezuela a San Juan, F. C. C. N. A. La venta comprende vacas con crías, vacas secas y toros. Se realizará:

El **miércoles 4 de junio**, a las 10 horas, en el puesto "Balde del Mistol" a 3 leguas de Kilóm. 619. Las haciendas tienen las marcas de Duggan, Pereda, Barreto Hnos., y del establecimiento y se venderán en lotes de 200 a 600 cabezas, por marcas; el comprador llevará hasta el número de cabezas adquiridas correspondientes a la marca comprada, realizándose la entrega al corte, pudiendo revisar las haciendas desde ahora, en la misma estancia, donde tendrá a la vista lotes de hacienda con y sin cría encerrados al azar, además de las haciendas dispersas en el campo. Los interesados pueden dar aviso de su llegada al mayordomo del Establecimiento, Sr. Bustos, quien enviará a buscarlos y facilitará la tarea de la revisión. En el acto de la venta el comprador deberá entregar una seña abonando el importe de las mismas al solicitar la orden de entrega, dentro de los 10 días de realizado el remate. Próximamente mayores detalles. — Adolfo Bullrich y Cía. Ltda. 17106 v.J-3

Exposición de granja, organizada por la Soc. Rural Argentina y a inaugurarse en su local de Palermo el domingo 18 de mayo.

Las ventas comenzarán el **lunes 19**, de acuerdo al orden determinado por la Sociedad. Oportunamente informes completos. — Adolfo Bullrich y Cía. Ltda.

Haciendas en Villa Valeria, F. C. P.—
113o. remate-feria de haciendas generales, gordas, para cría e invernada, en nuestras instalaciones de Villa Valeria.

El miércoles 14 de mayo, a las 8.30 hs., con las haciendas en lotes apropiados y a la vista, informes en nuestra Av. Alem 1950 o al Sr. Eduardo M. Rodríguez, en Villa Valeria.—Adolfo Bullrich y Cía. Ltda. 15639 v.m.13

De carrera.—
"Jurista", 1923, por Riesco, ganador de $ 64.600; **"Lumínica"**, 1927, por Aldeano; **"Sayón"**, 1927, por Spike Island, y otros; se rematarán

El **jueves 15 de mayo**, a las 14.30, en el Local de Ventas del Hipódromo Argentino. Informes en nuestra oficina, — Adolfo Bullrich y Cía. Ltda. 16717 v.15

El plantel Merino de Olivera.
400 piezas Merino Argentino a galpón y a campo, incluso padres de cabaña, carneros, borregos, ovejas y borregas, todo de gran origen, con casi cien años de mestización, procedentes de "Las Acacias", de Olivera.

El **viernes 16 de mayo**, a las 14.30 hs. en nuestro patio, Av. Alem 1950, previa exhibición.—Adolfo Bullrich y Cía. Ltda. 16856 v16

Haciendas en Chascomús. —
191o. remate feria de novillos, vacas con y sin crías y vaquillonas en nuestras instalaciones de Chascomús.

El **lunes 26 de mayo**, a las 12 hs. con **las haciendas a la vista. Oportunamente detalles.**—Adolfo Bullrich y Cía. Ltda. 16145 v.m 25

Haciendas en Necochea. F. C. Sud, 113o. remate-feria a realizarse

El **martes 20 de mayo**, a las 13 hs., en las instalaciones de la Municipalidad. Informes en nuestra oficina o al Sr. Justo Aldamiz, en Necochea. — Adolfo Bullrich y Cía. Ltda. 17105 vm.19

Plantel Shorthorn de pedigree.
170 piezas, incluso padres, vacas con y sin crías y vaquillonas, por liquidación del plantel de la cab. "Santa Isabel", de D. Eduardo Martínez de Hoz.

El **martes 27 de mayo**, a las 14.30, en nuestro Av. del Tejar 4900.—Adolfo Bullrich y Cía. Ltda. 17244 v.27

Yeguas madres de carrera.—
13 yeguas hijas de Aspero, Cabaret, Crocus, All Eyes, Carlos XII, Mi Nene y otros, servidas por Pedantón, Sifón, Cabaret y All Eyes procedentes del haras "Maipú"; de otras procedencias: 6 hijas de Polar Star, Picadero, Druid, Val d'Or, Tullibardine y Río de Oro, las cuatro primeras servidas por Sandanuez, y la última por Levantisco, se rematarán:

El **jueves 15 de mayo**, a las 14.30 hs. en el Local de Ventas del Hipódromo Argentino. Catálogos en nuestra casa. — Adolfo Bullrich y Cía. Ltda. 16826 v15

TEOFILO MATHET & CIA.
General Alvear, F. C. S.—
El **jueves 15 de mayo**, a las 15 horas. 104o. remate feria de haciendas generales, 700 vacunos, 1000 lanares, incluyendo 1400 ovejas de vientre, Lincoln y Corriedale, señal liquida y servidas. Por detalles a nuestro escritorio en General Alvear, F. C. S. U. T. 26. 17174 v. 14

GANADERIA Y AGRICULTURA.– VALOR DE LOS GANADOS DE EXPORTACION Y DE CONSUMO

MERCADO DE LINIERS

Pese a la fuerte entrada registrada ayer en este mercado, las operaciones se realizaron con precios ventajosos para todos los tipos de ganado, especialmente para los conjuntos nuevos y especiales de consumo.

Las cotizaciones más altas de la mañana fueron las siguientes: novillos, 0,32 por 406 kilos; novillitos, 0,32 por 338 animales, cuyo peso osciló de 437 a 559 kilos; vacas, 0,31,2 por 3 mi|especiales, promedio 510 kilos; vaquillonas, 0,34 por 410, promedio 268 kilos; novillitos, 0,35,1 por 29 id., promedio 265 kilos y terneros, 0,40 por 6 mamones especiales, promedio 120 kilos.

La entrada fué de 9520 animales clasificados así: novillos 3342, vacas 3850 y terneros 2328.

Para el consumo local fueron destinados 4567 animales, para matar afuera 520, para invernar 290 y para los frigoríficos 4563, quedando un remanente de 80 animales.

Los precios extremos del día fueron los siguientes:

Nov. mi|especiales frig.	$	0,32
Nov. mi|esp. f. cons.	»	0,27,8 a 0,32,2
Nov. consumo.	»	0,20,6 a 0,26,7
Novitos. consumo.	»	0,22,5 a 0,35,1
Vacas consumo.	»	0,21,6 a 0,31,2
Vaq. consumo	»	0,21,6 a 0,34
Terneros consumo.	»	0,23 a 0,40

Compra de los frigoríficos durante la mañana: La. La Blanca 1500, Anglo 1300, Swift 213, Wilson 627, Armour 137, Anglo 434, Smithfield 218.

Salaberry, Bercetche y Cía.: Moon, de el. 53; Moán de id. 88; Morán de id. 53; Smith, de id. 54; Pini, de Santa Fe 75; López, de Saavedra 82; Ehrlich, de Vicente López 35; Rossi, de Córdoba 72; Rossi, de Córdoba 73; Smith, de E. Ríos 55; Belmartino, de Salto 40; Mathiz, de Cañuelas 120; Fuentes, de 9 de Julio 120; Ticeri, de Bolívar 50; Magior, de T. Lauquen 20; López, de Saavedra 60.

Almagro, Unzué y Cía.: erra, de Bolívar 28.

Arrieta y Cía.: Braza, de Casares 37; Calvette, de T. Arroyos 53; La Ganadera, de T. Arroyos 53.

Accame, Bellini y Cía.: Allievi, de Merlo 19; Presnau, de Mercedes 45; Agrupamiento 22; Lombardo, de Suipacha 50.

Arancet P. y Cía.: Semper, de la Pampa 18.

Alvarez J. L.: Pardo, de Caseros 60.

Bascarán F.: Arana, de Córdoba 42.

Balcarce y Cía.: Dorrego, de Casares 119.

Chapar y Cía.: Erramouspe, de Belgrano 76; Brascietto, de Belgrano 78.

De los Reyes Hnos. y Labiano: Monteaga, de Pila 20.

De los Santos y Echenique: Ageiner, de Arévalos 36.

Devoto T. y Cía. Ltda.: Casey, de San Cristóbal 27; Malagrotis, de Rauch 116.

Elordy J.: Elordy, de Las Heras 40.

Echeverría J. S.: Perzez, de Córdoba 65.

Estévez Hnos.: Estévez, Ferrari, de E. Ríos 23; Anchorena, de Pila 115.

Fraguglia A.: Alisech, de Castellanos 31.

Fages Hnos. y Cía.: Martelo, de Arcos 40; de Lellis, de Arcos 34; Olmos, de Córdoba 326.

Gibson Hnos.: Lumbehill, de Córdoba 8.

Goñi I. hijo) y Hnos.: Larraga, de B. Mitre 45; Est. Dos Hermanos, de Caseros 66.

Bayona José y Cía.: Linari, de Pila 35.

Bunge y Born Ltda.: Campaña, de Dorrego 27; Lorenson, de Lincoln 1; Tenev, de Pehuajó 43; Romero, de Lincoln 118.

Belleveu e Hita: Carricart, de Pila 12.

Benvenuto Hnos.: Esponda, de Córdoba 25.

Córdoba P. e hijos: Esponda, de Mercedes 34.

Cendoya y Cía.: Dupuy, de Pellegrini Bordenave, de id. 41; Sallenave, de Entre Ríos 121; Rundardi, de Pehuajó 39; Rondano, de Pehuajó 34; Gallo, de Bolívar 32.

Crespo y Rodríguez: Reus, de Casares 140.

Crotto Hnos.: Pradere, de M. Paz 100.

Ceballos y Cufré: Giglati, de Rodríguez 136.

Patrón F. L.: Boltman, de Santa Fe 31.

Puigcrós y Cía.: Wallosa, de E. Ríos 20.

Rantor, de San Cristóbal 25; Chotro, de Córdoba 85; Cueto, de San Cristóbal 165.

Urquiza E. y Cía.: Reccio de Bolívar 65

Urtasun P. y Cía.: Ordoqui, de T. Arroyos 30.

Vélez A. y Cía.: Castellano, de Lobería 58; Morelli, de Córdoba 24.

Pecasano, Roccatagliata y Cía.: Sahores, de Córdoba 68; Bertolani, de C. Suárez 27.

Patrón, Costas y Perú: Marquez, de Ayacucho 35.

Rivera Arturo C. y Cía.: Santo, de Azul 29; Sarasola, de T. Arroyos 54; Durquet, de Lobería 14; Alvarez, de Pigüé 27.

Ruiz E. D. y Cía.: Ray, de Lincoln 17; Bizilis, de Belgrano 59.

Repetto J. A. y Cía.: Binochini, de San Cristóbal 28; Giauona, de Castellanos 50; Golchia, d e id. 77.

Lourtet L.: Domecq, de Azul 50; J. Pecotche, de Belgrano 45.

Lizarralde Hnos.: Demartini, de Rufino 110; Lerchundi, de C. Seca 40; Llorente, de Pehuajó 54.

Llames Massini, Mondine y Cía.: Jáuregui de Pehuajó v5; Ezeberry, de id. 69; Mas, de Córdoba 33.

M. de Hoz y Hnos.: Paunero, de Las Flores 37.

Méndez J. M. y Cía.: Mira, de Trenque Lauquen 30; Muñoz, de id. 29; Rey, de id. 29.

Morgan y de Marotte: Cherdia, de Pergamino 110; Girotti, de Tornquist 13; Recalde, de Salto 36; Sosa, de Pehuajó 28; Méndez Hnos. y Cía.: Rodríguez, de C. Dorrego 26.

Olcese A. S. y Cía.: Ganados, de Pehuajó 49.

Oscamou y Cía.: Elizalde, de Rauch 115.

Crotto Hnos. — 100 n. m|g., 47.080 kilos, de M. Paz a 0,28,5 $.

De los Heros y Labiano. — 7 tern. especiales, 1020 k., de Pila a 0,34 $; 11 g., 2476 k. a 0,32; 2 vaq. g., 920 k. a 0,23.

Drysdale J. A. y Cía. — 16 n. m|g., 6040 k., de Sulpacha a 0,28,1 $; 29 novtos. g. y cg., 8490 k., a 0,26; 17, 4190 kilos, a 0,26.

De los Santos y Echenique. — 15 vaq. m|g., 7425 k., de Ayacucho a 0,24 $; 4 g., 1725 k., a 0,21; 20 tern. g., 3765 k. a 0,31,5; 3 t. g. y cg., 1675 k., a 0,15,5; 8 v. esp., 2935 k. de Ayacucho a 0,26; 5 g., 3765 k. a 0,20; 7 g. y cg., 2910 kilos, a 0,18,5; 2 vaq. flacas, 850 kilos, a 0,15; 10 vaq. g., 3225 k., a 0,28.

Bayona José y Cía. — 19 tern. g., 2870 kilos, de Pila a 0,29,2 $; 15, 2580 kilos, a 0,28,2.

Balcarce Hnos. y Cía. — 2 t. m|g., 1050 kilos, de C. Casares a 0,22,1 $; 16 v. b|c., a 0,18.

Bascarán F.—42 tern. m|esp., 9420 k., de La Cautiva a 0,36,1 $.

Bunge y Born Ltda. — 18 n. m|esp., 10.070 k., de Lincoln a 0,32 $; 21 tern. m|g., 3300 k., de Passo a 0,33; 7, 1530 kilos, a 0,33; 20, 3700 k., a 0,32; 35, 5435 kilos, de Lincoln a 0,32,5; 10 novtos. especiales, 2345 k., de Pehuajó a 0,33; 7 novillos, a 0,32; 3 tern. m|g., 665 k., a 0,32; 15 vaq. esp., 4570 k., a 0,31; 12 novtos., de Sta. Cristóbal 81; Bloy, de id. 50; Terán, de Harsa, de Cristóbal 60; Wald, de id. 39; Estévez, de id. 35; Rocca, de id. 34; Ellas, de id. 85; Delbene, de id. Mitre 151; Belligati, de Santa Fe 69; Trosiel, de id. 32.

VENTAS DE AYER

Salaberry, Bercetche y Cía. — 15 tern. g. y cg., 1735 k., de Galarza a 0,28 $; 12, 1140 k., a 0,29; 10 m|g., 1095 k., a 0,32,4; 11 g., 920 k., a 0,29; 15, 1945 kilos, a 0,30; 11, 1045 k., a 0,29,4; 10 g., 1030 k., de Sta. Fe a 0,32,5 tern. esp., 1890 k., a 0,34,5; 28 esp., 6785 k., a 0,32,5; 28 esp., 5190 k., a 0,34; 53 n. g. y cg., 24.240 kilos, de Entre Ríos a 0,24; 34 g., 14.860 k., a 0,27; 33, 14.110 k., a 0,27; 16 terneros g. y cg., 2335 k., de Fe a 0,28,1; 16 vaq. g., 5985 k., a 0,19,5; 5 esp., 1770 k., a 0,25; 60, 24.280 k., a 0,25,5; 17 vaq. g. y cg., 2930 k., a 0,31; 4 novtos. g. y cg., 1030 k., a 0,27; 18 m|g., 6040 k., a 0,28,1; 16 c|g., 4970 k., a 0,23; 26 g., a 0,26; 37 g. y cg., 15.555 kilos, a 0,25,5; 12 novtos. g. y cg., 4635 kilos, de Cristóbal a 0,27,6; 18 g., 6965 k., a 0,29,1.

Bellocq e Hita. — 9 v. esp., 3070 kilos, de Pila a 0,26 $; 3 v.g., 1415 k., a 0,25.

Córdoba P. e hijo. — 10 n. g., 4630 k., de Mercedes a 0,28 $; 2 n., 760 k., a 0,28,6; 11 vaq. m|g., 356 5k., a 0,29.

Crespo y Rodríguez. — 31 n. g., 20.850 kilos, de Sta. Fe a 0,26,5 $; 13 tern. especiales, 2070 k., de C. Casares a 0,34,2; 22, 4755 k., a 0,34; 5 novtos. m|esp., 1320 kilos, a 0,33; 5 tern. m|esp., 1020 k., de Alem a 0,31; 2 t. g., 1310 k., a 0,16,5.

Llames Massini, Mondine y Cía. — 8 n. m|esp., 3960 k., de 25 de Mayo a 0,31 $; 17 tern. g., 6240 k., a 0,31; 5 g. y cg., 3645 kilos, a 0,24,5; 30 tern. esp., 7380 k., de Pehuajó a 0,34; 34 vaq. g., 13.190 k., a 0,29; 23, 6815 k., a 0,29,5; 10, 3685 k., a 0,31; 11 tern. esp., 4015 k., a 0,30,5; 2 g. y cg., 2346 k., a 0,27; 22 tern. esp., 4315 k., de Pila a 0,33; 34, 6495 kilos, a 0,23,5; 9 vaq. esp., 3020 k., de Córdoba a 0,31,5; 13 novtos., 4740 k., de Pehuajó a 0,32; 7 terneros esp., 825 k., a 0,31; 6 vaq. g., 1605 kilos, a 0,30.

Martínez de Hoz Hnos. — 54 n. m|esp., 27.540 k., de Alem a 0,32 $; 15, 5355 kilos, a 0,32; 10 tern. esp., 1830 k., de Las Flores a 0,35,6; 13, 2780 k., a 0,35; 8 novtos. m|g., 2370 k., a 0,31; 6 vaq. g. y cg., 2100 k., a 0,30; 1 v., 335 k., a 0,25.

Méndez Hnos. y Cía. — 26 novtos. esp., 10.500 k., de C. Dorrego a 0,32,2 $; 2 t. g., 1260 k., de Navarro a 0,20; 2, 720 k., a 0,18; 3 v. c|g., 910 k., a 0,15,1; 2 vaq., 595 k., a 0,20.

Etchegaray, Lizaso y Cía. — 23 n. g y cg., 9370 k., de Entre Ríos a 0,24,5 $.

Elordy J. y Cía. — 20 novtos. esp., 6135 kilos, de Las Heras a 0,31,5 $; 20 g., 5630 k., a 0,28,5.

Etchevers J. S.—18 novtos. esp., 5580 kilos, de Lincoln a 0,31,5 $; 19 vaq. mi|g. especiales, 6360 k., de Pila a 0,31,6; 10 vaq., 3270 kilos, a 0,31,1; 7 g., 2450 k., a 0,30,6; 10, 3280 k., a 0,305.

Estremé Hnos. — 16 vaq. esp. 5150 kilos, de Necochea a 0,32,2 $; 4 novtos., 1360 k., a 0,31,5; 11 vaq. 3390 k., a 0,31,5; 9 g., 3890 k., a 0,30,5.

Fages Hnos. y Cía. — 7 vaq. esp., 2300 kilos, de Pellegrini a 0,31,5 $; 8 novtos. m|g., 2630 k., a 0,31; 3 g., 1255 k., a 0,29; 5 vaq. m|esp., 2520 k., a 0,28; 10 vaq. esp., 3595 k., de Lincoln a 0,31,6; 4 g., 1515 k., a 0,28; 7 g. y cg., 1660 k., a 0,26,6; 11 novtos. g. y cg., 2810 k., a 0,26,6; 9 tern. mam., de Lincoln a 0,33,1; 8 g., 1275 k., a 0,31,1; 5 vaq. g., 1285 k., a 0,28,6; 18 novtos., 5605 k., a 0,28.

Mazzino A. y Cía. — 3 n. esp., 1270 kilos, de Lincoln a 0,29 $; 3 toritos g. y cg., 1350 k., a 0,24,5; 4 t. g., 2540 k., a 0,17; 10 vaq. 4920 k., de D. Bary a 0,22; 4 novtos. g. y cg., 1140 k., a 0,27; 14 n. m|g., 6040 k., de Santa Fe a 0,28,5; 4 novtos. g., 1330 k., a 0,29; 6 v. m|g., 2520 k., a 0,24; 58 n. mam., 23.620 k., de Santa Fe a 0,28 6.

Olcese A. S. y Cía.: 27 novtos. m|especiales, 10.930 k., de Pehuajó a 0,33,8; 21 7160 k., a 0,35.

Oscamou y Cía. — 5 tern. mam. 460 k., de Rauch a 0,32 $; 7 v. g., 5230 k., a 0,22,5; 5, 1175 k., a 0,19.

Patrón F. L. — 14 tern. m|g., 2320 kilos de Pehuajó a 0,32 $; 11, 1255 k., a 0,34; 5 tern. esp., 1255 k., a 0,26; 5 vaq. g. y cg., 2270 k., a 0,33; 7 novtos. especiales, 2345 k., a 0,32.

Peluffo J. y Cía. — 21 vaq. m|g., 6950 k., de Capital a 0,26 $; 2 g., 660 k., a 0,28.

Pereda Hnos. — 8 vaq. g. y cg. especiales, 5240 k. de Ayacucho a 0,34,1; 9, 1560 k., a 0,34.

Repetto J. A.—28 n. g., k. 11,970, de Monsotes a 0,28 $; 42 tern. g., k. 8390, de Rafaela a 0,29; 8 novtos, k. 2152, a 0,29; 22 tern. g. y cg., k. 5580, de Sta. Fe a 0,27,5; 7 vaq., k. 1370, a 0,27; 22 novtos., k. 6900, a 0,25; 5 vaq. g., k. 1970, a 0,22; 18 g. y cg., k. 5835, a 0,26; 2 v. g., k. 880, de Monigotes a 0,23; 2 tern. g., k. 1370, a 0,24; 13 vaq. g., k. 4245, a 0,28; 10 novtos. g., k. 3940, a 0,29,6; 9, k. 5720, a 0,26; 2 v. m|g., k. 900, a 0,23; 1 esp., k. 230, a 0,23; 2 vaq. m|g., a 0,33,8, 7 a 0,32,2, 12 a 0,33,2, 16, a 0,34,2, 17 a 0,34,2, 15 vaq. g. a 0,29,8, 13 g. y cg. a 0,28,8, 12 g. de Santa Fe a 0,31,4, 5 g. de Urtasun a 0,27. 4 hijo—2 v. esp., k. 1025, de T. Arroyos a 0,26 $; 3 vaq. g., k. 1100, a 0,30,1; 12 tern. g., k. 3025, a 0,32; 7 novtos., k. 2300, a 0,30; 12 tern. esp., k. 2530, a 0,33, 22 vaq. m|g. de Pila a 0,25,2, 12 v. g. a 0,24,4, 8 tern. de Sta. Fe a 0,30, 4 vaq. g. y cg. a 0,25,4, 4 novillitos esp., k. 1235, a 0,31,5; 10 m|g., k. 6030, a 0,30,5; 2 vaq. g., k. 860, a 0,27,1; 2 toritos g., k. 510, a 0,27; 14 v. m|esp., de C. Suárez a 0,28,5; 11, kilos 4464, a 0,28.

Rodríguez y Goñi—8 vaq. esp., k. 2490, de Necochea a 0,31 $; 2 v. g., k. 4310, a 0,31,1; 13 g., k. 4120, a 0,30.

Ruiz E. D. y Cía.—17 n. esp., k. 10.200, de Lincoln a 0,30,5; 10, k. 4080, de Belgrano a 0,30.

Rivera C. y Cía.—12 tern. m|esp., k. 1885, de Lincoln a 0,36,6 $; 17, k. 5450, a 0,35; 25 esp., k. 5070, a 0,34,5; 10 novillitos g., k. 5110, de Lobería a 0,29; 12, k. 2730, de Pehuajó a 0,30,1; 10 vaq., k. 2400, a 0,29; 29 vaq. g. de Cachari a 0,30.

Urtasun P. y Cía.—5 tern. m., k. 520, de Arroyos a 0,37 $; 11 m|g., k. 2065, de Castelli a 0,28,5; 12, k. 3120, a 0,33; 17 g., k. 2050, a 0,30; 19 n. esp., k. 7610, de Córdoba a 0,30,5; 5 novtos. m|esp., k. 1695, a 0,33,1.

Rivera Hnos.—22 n. m|esp., kilos 11.750, de Necochea a 0,32 $.

S. C. T. de Santa Fe—68 novtos. g., k. 25.760, de Alem a 0,29 $; 5 tern. m|g., k. 780, de Rafaela a 0,35; 11 vaq., k. 5780, a 0,29; 23 n., k. 13.115, a 0,27,5; 16 novtos. g. y cg., k. 2940, a 0,26,5; 9 tern. esp., k. 1435, a a 0,32,5; 6 g. y cg., k. 1900, a 0,26,5; 6 vaq., k. 1620, a 0,27,5, Ramallo 2 esp., k. 1130, a 0,28; 4 vaq., kilos 2355, de Bolívar a 0,33 $; 16 vaq. g., k. 4380, a 0,29; 14, k. 4150, a 0,30; 2 toritos, k. 510, a 0,30.

Suc. Sansot B.—3 v. g., k. 2225, de La Dorita a 0,21 $; 9 c|g., k. 3555, a 0,16; 7 g., k. 5220, a 0,23,6.

Saint Amandados—2 tern. m., k. 185, de Azul a 0,36,1 $; 11 g., k. 1820, a 0,30; 9 mi|g., k. 1510, a 0,33; 13 v. esp., k. 6555, a 0,26; 8 g., k. 4000, a 0,25,5.

Santamarina y Cía.—Tres Arroyos a 0,26,2 $, 12 a 0,25,8, 5 v. g., a 0,31,4, 9 toritos a 0,30,4, 4 vaq., k. 1540, a 0,31,6; 17 tern. esp., k. 1060, a 0,35,6; 10 tern. m|esp., k. 1870, a 0,32; 11 tern. m|g., k. 1090, a 0,33,6; 15 g. de Balcarce a 0,32,2, 17 a 0,30,2, 13 a 0,32,6, 12 a 0,33,2, 11 v. a 0,32,2, 11 vaq. a 0,31,2, 11 tern. m|esp. de 25 de Mayo a 0,36, 14 a 0,37, 14 novtos. esp. a 0,32,8, 7 vaq. g. a 0,30,4, 11 v. m|esp. a 0,28,6, 15 vaq. g. a 0,30,8, 17 a 0,30,4, 2 v. esp., a 0,28,5, 23 g. y cg. a 0,26,4, 21 vaq. a 0,26,8, 22 g. y cg. de Matanza a 0,27,8, 20 novtos. a 0,27, 13 vaq. a 0,25,6, 24 a 0,26,2, 12 tern. esp. de Belgrano a 0,33, 6 a 0,34,8, 5 g. a 0,31,2, 10 mi|g. a 0,34, 10 a 0,33, 11 vaq. esp. a 0,33,8, 15 tern g. a 0,32,2, 15 a 0,31,6, 12 mi|g. a 0,34,6, 19 a 0,35,5, 4 a 0,36,5, 5 de Santa Fe a 0,33,8, 7 a 0,33,4, 13 v. a 0,21,6, 12 a 0,21,8, 3 tern. a 0,31,5, 7 vaq. a 0,31,2, 9 a 0,30, 11 a 0,30,4, 4 tern. a 0,30,2, 7 g. a 0,29,5, 4 n. a 0,27,2, 8 g. y cg. a 0,26.

Lalor J.—7 vaq. g. y cg., k. 2310, de C. Suárez a 0,28,2 $; 5 v. g., k. 2030, a 0,23,8; 12 m|esp., k. 4875, a 0,29; 11 novillitos esp., k. 2785, de Pigüé a 0,31,4; 9, k. 2720, a 0,31,4; 12, k. 4035, a 0,32; 14, k. 4860, a 0,32,2; 12, k. 4665, a 0,31,6; 14 vaq. g. y cg., k. 4050, de Lozano a 0,26,2; 10, k. 3200, a 0,26,8; 3 tern., k. 445, a 0,28; 3 v. esp

FERIAS — GANADOS

VALLERGA, GORTARI y Cía.

En LAS TOSCAS F.C.O.

EL JUEVES 15 DE MAYO, a las 13 Horas

1.000 NOVILLOS

de 1 1|2 a 2 1|2 años, buena clase y estado

500 VACUNOS

incluso: vacas con cría, vaquillonas, y vacas gordas.

16545 v.m.14

LUIS M. COLOMER

Los Planteles Puros de Pedigree de las cabañas "Martín Fierro" y "Taurel", los remataré

EN CHARLONE, F. C. P. - En mis instalaciones feria

EL MIERCOLES 21 de MAYO, a las 13 horas (1 p. m. en punto)

384 PIEZAS

QUE COMPRENDEN:

5 toros de plantel, padres de cabaña, a galpón p. de p.
85 toros y toritos puros de pedigree, a campo.
218 vacas puras de pedigree
39 terneros puros de pedigree
37 terneras puras de pedigree

Todas las recomendaciones que se pretendan hacer, sobre las excepcionales condiciones que reunen los planteles a venderse y sus corrientes de sangre, están demás, basta decir que lo que se vende es la obra de cuarenta años de idónea e ininterrumpida selección y que su venta no es parcial, sino que se liquidan en su totalidad.

Soliciten informes a la S. A. Estancias y Colonias Taurel, Avenida de Mayo 881 o en mi casa, Defensa 131. 17199 113

HERRERO LAPORTE & Cía.

49o. Remate Feria. — En FRANCISCO MADERO F. C. O.

1.500 VACUNOS

incluso novillos, vacas y vaquillonas en estado de invernada y gordas.

EL MIERCOLES 14 DE MAYO, a las 13.30 horas

En nuestras instalaciones.

16693 v.m.13 HERRERO LAPORTE y Cía.

J.M.MENDEZ & Cía. CONSIGNATARIOS

EL JUEVES 15 DE MAYO

EN GENERAL BELGRANO (F. C. S.)

TERCER REMATE FERIA

2000 VACUNOS

entre los que figuran 500 vacas Hereford, muy buena clase, marca líquida, con 500 terneros, descornados y vacunados.

De acuerdo con el siguiente detalle:

Novillos:
150 de 3 años, mibuena clase y estado, una marca.
80 de 2 1|2 años, buena clase y estado.
100 de 1 1|2 a 2 años, buena clase y estado.

Vacas con cría:
250 vacas Hereford definido, muy buena clase, milliquida, sin servir, con
250 terneros Hereford (los machos descornados).
100 vacas Hereford, muy buena clase, milliquida, servidas, con
100 terneros Hereford (los machos descornados).
150 vacas Hereford y cruza, biclase, milliquida, con
150 terneros al pie.
50 vacas Durham, servidas, con
50 terneros al pie.

Vacas y vaquillonas:
50 vacas secas, buena clase y estado.
100 vaquillonas, 1 1|2 a 2 años, biclase, en lotes.

Toros:
20 toros Hereford, gran clase y gran estado.
39 toros Durham, muy buena clase y estado.
8 toros Normandos, lecheros, en buen uso.

Hacienda gorda:
300 vacas, vaquillonas y novillos gordos para matadero.

Notas: El tren para el remate sale de Constitución, el día de la venta, a las 6.42 horas, y regresa por la tarde.

—Disponemos de muy buenos potreros para que los señores compradores puedan organizar con tiempo sus arreos o embarques.

—Por otros informes, dirigirse a nuestra central, Lavalle 448, B. Aires, o a nuestros representantes Sres. Luis y Alfredo Boarl.

17249 113

Vallerga, Gortari y Cía.

EN PASSO, F. C. O.
EL SABADO 17 DE MAYO
A LAS 13 HORAS

1300 vacunos 1300

INCLUSO:

Novillos de invernada, vacas con cría, vaquillonas, terneros y vacas gordas. 16829 v.m.16

SARRACINO y Cía.

En MONTE (F. C. Sud)

105o. Remate - Feria

EL VIERNES 16 de MAYO

A las 13

900 vacunos 900

Detalle: 45 novillos 2 1|2 y 3 años, muy bl. clase, c|. gorda; 15 íd. 3 y 4 años mestizos gordos; 50 íd. 3 años, muy bl. clase bl. estado; 200 íd. 1, 1 1|2 y 2 años, bl. clase bl. estado; 140 vacas Durham y Polled Angus gordas y c|. gorda; 60 vaquillonas gordas y c|. gorda; 50 íd. 1 1|2 y 2 años invernada; 120 vacas bl. clase, bl. estado, invernada; 110 vacas bl. clase bl. estado con 110 terneros al pie. Tren de Constitución, a las 8, regresando en la tarde. Por mayores informes dirigirse a ni. representante en ese punto, señor Martín Etchelouz o a ni. escritorio central en Lobos. — Sarracino y Cía.

17165 v.m. 15

PEDRO y ANTONIO LANUSSE

En VILLA MARIA:	El martes	20 de Mayo	1.500 vacunos
" HUINCA RENANCO	"	27 " "	2.000 "

Por informes dirigirse a nuestras sucursales en Rosario y Bahía Blanca agencias locales o escritorios en ésta San Martín 240 PEDRO y ANTONIO LANUSSE

17194 113

Miguel Castellár

1.000 vacunos. 2.000 lanares en Azul.—

Gordos y para invernada, habiendo buenos lotes de novillos, vacas para abasto e invernada, vaquillonas y vacas con cría. — 2.000 animales lanares, incluso 1.500 ovejas cruza Romney Marsh, servidas y de buen desarrollo. — 757o. Remate-feria de haciendas en mis instalaciones de Azul — F. C. Sud.

El jueves 15 de mayo, a las 13.30 horas, con las haciendas a la vista y debidamente clasificadas en lotes. — Miguel Castellár 16579 v 22

En Coronel Suárez, F. C. S.—

479o. Remate-Feria de haciendas en mis instalaciones de Coronel Suárez, F. C. S y R. a P. B.

El martes 20 de mayo. Oportunamente detalles.—Miguel Castellár. 16043 vm.19

Novillos en Azul.—

9o. remate especial de novillos del año, organizado con el concurso de los más importantes establecimientos ganaderos de la región.

El viernes 23 de mayo, a las 14 horas, en mis instalaciones de Azul, F. C. Sud. Por avisos de consignaciones u otros informes dirigirse a mis casas centrales de Azul o Capital, Sarmiento 643. — Miguel Castellár 16579 v 22

PASTORE y Cía.

CONSIGNATARIOS
Córdoba 855
U. T. 7409 - 7149 - Rosario

Viernes 16 (9 h.) 2258 vacunos - 717 yeguarizos

LIQUIDACION de los VACUNOS "Marca Lio." buen mestizo Durham y YEGUARIZOS entrepesados y livianos (Percherón y A. Normando) exist. Estancia "El Gusano" (que forma parte del Est. LA ALEJANDRA) 6 leguas de ALEJANDRA (Dep S. Javier), 8 MARGARITA (s. f.), 12 VERA (s. f.) por c|o| Soc. M. A. Bienes Zubelzu Arbide, por dedicar campo a agricultura.

1652 Novillos 1 1|2 a 3 años "mochos". 300 vacas vientre. 200 toros 5 a 7. 87 toros 2 a 4 especiales servicio. 19 torunos. 11 padrillos. 150 caballos pecho y silla. 121 Potros 1 1|2 a 3 1|2 años. 300 yeguas. 164 potrancas 1 1|2 a 3 años.

HORARIO TRENES: De Rosario (f. c. s. f). Jueves las 17.35. De S. Fe las 22.50 llegando Vera día Remate 7.45. Regreso mismo día las 15.35. El remate no se suspende y se realizará aunque llueva. Pastore y Cía.

17175 v.14

Nazar y Hernández

Cangallo 666 U. T. (38) Mayo 7515

Luján, F. C. O. Haciendas generales. 537o. remate-feria.

El jueves 15 de mayo, teniendo anotados 600 vacunos, incluso 150 vacas especiales y gordas y buenos lotes de invernada nueva. 17233 113

TAMBOS

Liquidación total del plantel Shorthorn Durham Lechero

Y DE LOS TAMBOS

de "Las Tranqueras", del señor Santiago Lescurat

600 vacunos especiales, casi todo colorado, controles oficiales (M. de A.) y particulares. Estas haciendas, que alcanzan un tipo definido, leche y carne, se han formado con una prolija selección lechera y con el continuado servicio de los siguientes padres, importados directamente de los tamberos:

Golden Stemp, Bendich Seaman y Burton Rubicon 4 th., los últimos actualmente al servicio de los tambos, origen tambos de la Cabaña de John Evans e hijos, de Burton, Lincoln. Ambos con sus 6 generaciones de ascendencia hembra, controladas a la vista. Producciones hasta 6800 kilos de leche en el período de lactación, con dos ordeñes diarios. Las madres son de gran tipo doble propósito y excelentes producciones, habiendo obtenido 14 premios en los concursos regionales, en la Exposición de General Rodríguez y en Palermo en los años que ha concurrido.

Comprende la venta:
200 vacas con crías, chicas, medianas y grandes.
1 vacas con toritos grandes al pie.
150 vacas y vaquillonas preñadas.
1 toro importado, Burton Rubicon, 1 toro hijo de éste, 2 toros, hijos de Bendich Seaman.
15 toritos, hijos de Burton Rubicon en madres lecheras especiales.
Todos tostados a pasados.
Carros, caballos, etc.

El jueves 22 de mayo, a las 14 horas, en nuestro local de ferias de General Rodríguez, F. C. O.

Mayores informes a nuestro escritorio Cangallo 666, U. T. (38) Mayo 7515.—Nazar y Hernández. 17234 113

EDUARDO SAMBRIZZI & Cía

Piedras 83 U. T. 7872 Mayo

EN BOLIVAR F. C. S.

1900 vacunos

(AUNQUE LLUEVA)

EL JUEVES 15 DE MAYO

tren R. R. Belen y R. de la Serna

16600 v.m.14

800 nvs. 1 1|2 a 2 años blc.
500 vacas y vaqs. de invernada.
400 vacas y terneros al pie.
200 vác. vaq. y nvtos. gordos.

v.m.14

EL DIA JUEVES 22 DE MAYO

Gran remate de 4100 vacunos de sola marca, incluso 2000 gordos, en el establecimiento "La Laura", por cuenta y orden de los Establecimientos Argentinos de Bovril, Ltda., estación "San Justo", F. C. P. Sta. Fe. y F. C. N. A.

PROXIMAMENTE DETALLES

Informes y otros datos

J. A. DRYSDALE & Cía.
Remate y consignaciones
Diag. R. Sáenz Peña 671, Bs. Aires
y
THE AUSTRALIAN MERC. LAND & FIN. Co Ltd
Cangallo 315, Buenos Aires
16438 v.21

Juan Trigoin

Esc. San Miguel, F. C. P. Teléf. 9

500 vacunos en Pilar, F. C. P. El 17 de mayo. Haciendas generales, especialmente invernada. Trenes de Retiro: 11.40 y 12.22. Regresos: 16.11 y 16.55.

150 ovejas para consumo. El 17 de mayo, en Pilar, F. C. P., en mi remate-feria de haciendas generales.

15 lecheras, cría chica. El 17 de mayo, en Pilar, F. C. P. Consignación de D. Eleuterio Basualto, de Sta. Coloma, F. C. C. B. A.

3 tambos en Pilar, F. C. P. El 21 de mayo. Tambos de Nilo Grillo, de Villa Rosa, F. C. C. C. Fco. Demarchi, de Pilar, y 40 lecheras de Echecahart y Duserre, de Salto, F. C. C. B. A.

Remate especial de novillitos en José C Paz, F. C. P., en mis instalaciones.

El 26 de mayo. Pedidos de locales e informes en mi escritorio, de 8 a 12 horas. —J. Trigoin. 17190 v.15

PEREYRA WALLACE & Cía.

Tambo en Domselar, F. C. S.

Liquidación total de los tambos de don Vicente Cosentino, por disolución de sociedad: 70 vacas 70 terneros de días a un mes; 122 vacas 122 terneros 2 a 6 meses; 60 vacas servidas y adelantadas; 30 vaquillonas 3 años íd.; 90 vaquillonas 2 y 2 1|2 servidas; 60 vaq. 1 1|2; 20 novillos 1 1|2 y 2; 1 toro buen servicio origen "Vivot"; 3 toros de servicio; 30 caballos y yeguas tiro y silla; 10 potros y potrancas.

El sábado 17 de mayo, a las 12 horas. Tren de Constitución a las 11.36. Informes Cangallo 456. 17183 v.17

PEDRO BORDENAVE

En Tapalqué, el sábado 17 mayo 1930, en mis instalaciones, a las 14 horas remataré:

2000 VACUNOS 2000

Detalle: 350 vacas gordas en lotes, muy buena hacienda nueva; 200 vacas secas en muy buen estado; 100 vaquillonas; 70 vacas con 70 terneros; 50 vacas con 50 terneros; 50 vacas con 50 terneros; 400 novillos mochos 2 1|2 años, buena clase y estado; 100 novillos 2 años, marca líquida; 150 novillos a dos años; 170 íd. 100 íd.; 90 vacunos al corte; 100 ovejas y borregos. Por más informes a mi escritorio, Bolívar y Tapalqué 17168 v.m.16

LASO Hnos. & MORRIS

Remates - Ferias - Comisiones - Cereales

EN CORONEL SUAREZ, F. C. S. y R. P. B.

201o. REMATE FERIA DE HACIENDAS GENERALES
En las Instalaciones de la Sociedad Rural
El JUEVES 15 de MAYO, a las 13.30 hs. (1 1|2 de la tarde)

920 Animales Vacunos 920
1500 Animales Lanares 1500

DETALLE

Vacunos: 150 vacas gordas, 110 terneros y terneras gordas, 250 novillos de 1 1|2 a 2 1|2 años, 260 vacas y terneros 130 y 130. 150 vacas secas.

Lanares: 700 ovejas Lincoln servidas, buen estado, una señal 200 capones y ovejas gordas, 600 borregos y borregas gordas e invernada. 3208 v.14

LASSALLE, YOUNG y Cía

San Martín 235 B. A. MARTILLERO L. CASENAVE U.T. 33 Avda 6084

EN RUFINO EL LUNES 19 MAYO

3.000 vac. incl. lotes esp. de novillos de 1 1|2, 2 y 2 1|2 años.

Inf. a ni rep. Sres. Mocoroa y Domingo

EN WASHINGTON, 22 mayo | EN ALBERDI, 26 mayo

17236 v.14

HEGUY, PEZZALI & Cía.

1.600 VACUNOS

En Intendente Alvear, F. C. O.

Detalle: 210 vacas, vaq. y novillos gordos; 200 novillos a cumplir 2 años, gran cl. y est., sola ml.; 100 novillos 2 años, bl|c y est.; bl|c y sim.; 100 novillos 2 años, bl|c, en 2 lotes; 180 vaq. esp. tamberas 2 1|2 años, preñez revelada, mlt.; 100 vaq. 2 1|2 años, bl|c. y estado; 100 vacas tamberas, bl|c. con 100 crías; 130 vacas, bl|c y estado, con 130 crías; 20 yeguarizos de pecho.

El sábado 17 de mayo, a las 14 horas. Informes, Sarmiento 347. Bs. Aires. 17207 v16

Ambos de "Las Tranqueras"

de D. Santiago Lescurat incluso su plantel Shorthorn (Durham) lechero, con servicio de toros inscriptos.

El jueves 22, en General Rodríguez. Detalles a nuestro escritorio Cangallo 666 U. T. 38 Mayo 7515.—Nazar y Hernández 16649 v.t

La Agrícola Ganadera S. A.

EN VELA

EL MIERCOLES 14 DE MAYO
— DE 1930 —
en las instalaciones del Sr. D. M. Ruiz

PLANTELES VACUNOS Y YEGUARIZOS

Conocidos por de don Jacinto Dastugue y por cuenta y orden de su dueño:

136 Vacunos - 62 Yeguarizos

70 vacas, vaquillonas y toros Durham de pedigree; 66 vacas, vaquillonas y toros Durham p. p. cruza; 62 yeguarizos Shire y Percherón.

La Cabaña obtuvo 3 campeones y reservados campeones y varios primeros y segundos premios en las Exposiciones de Juárez, Olavarría, Azul y Tres Arroyos los años 1921 y 1922, únicos años en que concurrió.— Comisión 3 o|o a cada parte. 17192 1-13

En Tandil.—

El domingo 18 de mayo, 407 remate feria en nuestras instalaciones.

1500 VACUNOS

incluso un tambo muy recomendable y de lo mejor de la zona, del Sr. Juan Tomás Lasarte, compuesto de 200 vacas al corte (terneros de 1 a 4 meses) y 300 vacas al corte (terneros de 4 a 7 meses). Marca líquida. Otro tambo del Sr. Martín Capelet, muy bueno, compuesto de 280 vacas al corte, 70 vacas preñadas, 50 vacas 2 1|2 años, servidas, y 2 toros.

v.m.14

GUERRICO & WILLIAMS

HOY, A LAS 21 HORAS

Del Sr. David García, calle Bedero 4389. Su mobiaje. Buen comedor de roble claro y bronce con sus correspondientes sillones y sillas. Buen dormitorio roble y bronce, juego vestíbulo de roble, juego de escritorio roble y cuero, roperos y muebles sueltos, máquina coser dingen, porcelanas cristalerías, artefactos de luz, camas de hierro, adornos de metal, heladera de roble, batería de cocina, útiles de despensa, etc.

El martes 13 de mayo, a las 21 horas. Están en exposición de 10 a 12 y 14 a 20. Comisión, 10 o|o — Guerrico y Williams. 16930 v.13

HOY, a las 13

Continuación del remate de ayer con los artículos de las vitrinas y grada. Adornos y mercaderías para mobiaje, piezas finas de porcelana, metales, cristalería, loza, menaje, máquina para hacer letras y números; cuadros al óleo, grabados, etc. en el Hotel de Ventas, Carlos Pellegrini 1042. Comisión, 10 o|o.— Guerrico y Williams. 17270 113

EN EXPOSICION

CASA AMADO ROCHE

SARMIENTO 757

REMATE ANUAL DE LA GRAN MUEBLERIA

Juegos de salas, comedores, hall, dormitorios, living rooms, escritorios, etc., elegidos entre los más modernos y elegantes modelos de moda de perfecta y sólida construcción. Venta ordenada por exceso de producción de sus grandes talleres montados en la calle Rawson. La gran fama de que goza la mueblería Amador Roche representa la mejor garantía y calidad de todos los artículos de su procedencia. Siendo imposible dar mayores detalles en un aviso, invitamos a visitar la exposición desde el martes, solicitando catálogo. El remate se efectuará

El jueves 15 de mayo, a las 16 horas, en Sarmiento 757. Comisión, 10 o|o.—Guerrico y Williams. 16919 v.15

J. C. NAON & Cía.

HOY
A LAS 21 HORAS
RICOS MUEBLES
Piano eléctrico, Artefactos de luz, adornos, etc.
EN NUESTRAS SALAS DE EXPOSICION
17230 1-13

El rico moblaje importado que adorna el hotel 10 en Belgrano, calle José Hernández 2375, por ausentarse su dueña. Magnífica cómoda María Antonieta de caoba, con embellidos bronces cincelados (copia de Museo), tres preciosas Bergeres Luis XVI ricamente talladas y doradas tapizadas en lamás de seda con almohadones duvet, gran mesa de centro Luis XIV de nogal tallado y dorado con tapa de mármol, linda Liseuse de caoba y Bois de rose, aplicaciones de bronce y libros, figurados, rica alfombra carpeta Savonnerie, espléndida garnitura Luis XVI de bronce cincelado y porcelana de Sèvres, compuesta de gran reloj y dos candelabros, preciosos bronces firmados, lindos grabados antiguos y cuadros al óleo de buenas firmas riquísimo piano media cola Schiedmayer, cortinados de seda, porcelanas Capo di Monte, en el hall dos espléndidos sillones Renacimiento, de nogal tallado, gran percha jardinera en el mismo estilo. Victrola Victor caja de caoba, bonita araña de hierro forjado, elegante comedor Luis XVI de roble con aplicaciones de bronce, con amplia vitrina, 4 sillones y sillas con almohadillas género de seda, mesa de the de roble, rica araña Luis XIV de bronce y cristal, apliques haciendo fuego, preciosos platos de porcelana China, servicio para mesa porcelana Limoges, cristalería Baccarat, ricos metales, juego cubiertos de plata Lappas, ricos vinos Bordeaux, Bourgogne, vinos del Rhin, champagnes, licores, etc., magnífico dormitorio Luis XVI de caoba, marqueterío y finos bronces cincelados con gran rorero de tres cuerpos, hermoso Bahut en el mismo estilo con tapa de mármol, en el Boudoir un bonito juego Luis XVI corbeille de nogal tallado y dorado, petit Bureau para dama de citronier decorado. Lit de Repos de nogal estarillado laqué y oro con almohadones, ricas arañas de cristal y bronce en todas las habitaciones, gran guardarropas de caoba de tres cuerpos, bibliotecas seccionales, heladera eléctrica FRIGIDAIRE; útiles de cocina, juego jardín al laqué, plantas, etc. La venta se efectuará el

Viernes 16 del corriente, a las 20.30 horas. En exposición desde el jueves 15. Hay catálogos.—J. C. Naón y Cía. 16 890 v.16

BENITO Y JOSE TISCORNIA

BELGRANO 499 esq. BOLIVAR
HOY MARTES, a las 16

SANITARIOS
ALFOMBRAS
MAQUINAS UNDERWOOD
FICHEROS
314 ROLLOS ALAMBRE
"INVENCIBLE SAN MARTIN"

Baños Pembroke, bañaderas, lavatorios, bidets, etc., por cuenta de seguros.

314 rollos alambre acero ovalado, alta resistencia. No. 17|15. "Invencible San Martín", avería del vapor "Karpfanger", con intervención del Lloyd. Comisión 4 o|o.

40 alfombras egipcias nuevas. recién retiradas de la aduana, por prenda.

12 ficheros de acero y 10 máquinas Underwood, recién retiradas de la aduana, por prenda.

500 frazadas algodón, avería por cuenta de seguros.

1 máquina fresadora para hierro, nueva, con sus llaves y contramarcha 250 barrenos de 6 a 13 mm., 1 dobladora de hierro, 1 afiladora, 1 lote cintas de sierra, 1 lote corchollas para volantes, remataremos:

HOY martes 13, a las 16 horas, en ni. casa. Comisión, 10 o|o.—B. y J. Tiscornia. 3098 1-13

SANCHEZ, TROTZ, LARA & Cía.

En nuestra casa, Bmé. Mitre 1065|69, a plazo, a las 13 horas

HOY MARTES 13 Y MIERCOLES 14 DE MAYO

Por orden de IMPORTANTES CASAS INTRODUCTORAS y REPRESENTANTES, continuaremos el IMPORTANTE remate de mercaderías generales de gran oportunidad para

MAYORISTAS y MINORISTAS

TAMBIEN VENDEREMOS UNA IMPORTANTE PARTIDA DE TUL MOSQUITERO EN TODOS LOS ANCHOS.

Otros remates: Mayo 26, 27 y 28; Junio 9, 10 y 11. 17045 v. 14

GALIMBERTI Hnos.

HOY MARTES 13, A LAS 13

Remate de mercaderías para INVIERNO, con un buen surtido de géneros fantasía, y gran cantidad de artículos de punto, frazadas de lana y algodón. También se venderán 1.200 ALFOMBRAS de varias clases y tamaños en lotes.

A PLAZO — EN NUESTRA CASA PIEDRAS 79

2280 v. 13

AUGUSTO BERUTI

PIELES
736 ESMERALDA 736
HOY a las 15 y 30

Selecto surtido en tapados zorros, marthas, garnitura, echarpes, cuellos, corbatas, guillangos, mantas, gran cantidad de pieles sin confeccionar, etc., remataré por cesación de negocios los

Días martes 13 y miércoles 14 de mayo, a las 15.30 horas, en el local de la acreditada peletería "Astral". Comisión 10 o|o. Seña 30 o|o.—A. Beruti, Av. de Mayo 1370, U. T. 38 Mayo 7364. 3456 1-13

GONZALEZ & CELESIA

A PLAZOS CEVALLOS 363 A LAS 13 1|2 EN PUNTO

LUNES 19, MARTES 20

Por orden de importantes casas introductoras y representantes de fábricas del país y extranjeras, venderemos un variadísimo surtido de mercaderías generales y para el invierno, propias para REGISTROS, ROPERIAS, TIENDAS, MERCERIAS, Etc.

AVERIA: Por cuenta de quien corresponda y con intervención de Seguros. 363 pares de guantes para hombres.

Otros importantes remates: Junio 4, 5 y 6; 16, 17 y 18. 17152 113

BOYLE HERMANOS

141 remate feria en Venado Tuerto.

El miércoles 14 de mayo, a las 14 horas. Hacienda para abasto, cría e invernas. Hacienda para abasto, cría e invernadas. Más detalles a Boyle Hnos. 17162 v-13

MANUEL BUIDE

Judicial. En Pilar, F. C. P.—

El martes 20 de mayo, a las 14 horas, remataré el tambo completo de la sucesión de don Ricardo Wright. Juez de sucesión de don Ricardo Wright. Secretaría Martor César Tezanos Pinto. Secretaria Martor César Tezanos Pinto. Secretaria en lacó del Pont. El remate lo efectuará en las ferias de don Pedro Marzano. 16828 v13

P. FRANCISCO FOURQUET

En Cañada Verde, F. C. P.

Efectuaré mi próximo remate feria.

2500 VACUNOS 2500

gordos, invernada y cría.

El miércoles 21 de mayo, en mis instalaciones. El remate dará principio a las 9 horas con las haciendas gordas, continuando con las haciendas de invernada a las 13.30 con las de invernada y cría. 17164 v. 20

Fernando Alvis

TAMBO

760 CABEZAS VACUNAS 760

En SAN ANDRES de GILES, F.C.C.B.A.

El Miércoles 14, a las 13 horas

Efectuaré el remate del tambo de los señores Martín y Leonardo Tejo, que debía realizarse el día 9 del cte. según aviso, y sus detallados publicados los días 6, 7 y 8 del cte. y que se suspendió por lluvia. Informes a mi escritorio en Giles. U. T. 41. 3166 1-13

Banco Municipal de Préstamos

AVENIDA DE MAYO 1073
U. T. RIVADAVIA 4516-7185

HOY
REMATE Y EXHIBICION

Elegido un objeto en la exhibición, formule personalmente sus ofertas bajo sobre depositando el 20 o|o de la base en calidad de seña y podrá adquirirlo sin concurrir al remate.

ALHAJAS — REMATE a las 14.30

En el 2o. piso se rematarán las alhajas correspondientes a los lotes 1 al 1100. Se destacan entre ellas un anillo de platino con dos brillantes, base $ 1200 (lote v|p. 16.002 f. 2.); un anillo de platino con un brillante base $ 960 (lote v|p. 16.002 f. 1); una pulsera de platino con brillantes, base $ 1 700 (lote 383); un anillo de platino y oro con brillante, base $ 540 (lote 240). Además figuran anillos de sello, lisos y con piedras, prendedores, alfileres, aros, torbillones, gemelos, cadenas, collares, colgantes, relojes pulsera y de bolsillo de oro, plata, níquel y cobre, artículos de platería, etc. La venta proseguirá hasta el día 30 inclusive con excepción de los sábados. IMPORTANTE: Los lotes de alhajas se exhiben el día hábil anterior al de su venta. De 14 a 18 (sábados de 9 a 12).

Inscríbase en el registro de interesados y el Banco le avisará cuando dispone del objeto de su preferencia.

17216 113

VARIOS — REMATE a las 14.30

Se rematarán en el 2o. piso los objetos correspondientes a los lotes 1051 al 1500. Artículos de bazar una máquina de escribir Underwood, base $ 18 (lote 1056); una máquina portátil Remington, base $ 48 (lote 1436) y otra Corona, base $ 18 (lote 1481); aparatos fotográficos, gemelos prismáticos, revólveres, pistolas, escopetas, valijas, necesaires, bandoneones, violines, guitarras, mandolines, un banjo, base $ 6 (lote 1420 f. 1); un violoncelo, base $ 24 (lote 1420 f. 2); un juego de ajedrez de marfil, base $ 22 (lote 1110); bastones, paraguas, calzado y objetos diversos. El remate continuará hasta el día 16 inclusive.

MUEBLES — EXHIBICION de 11 a 18

En la planta baja se exhibe una variada selección de muebles: 3 pianos, dos victrolas de pie, entre otros un juego de dormitorio con marqueterie y aplicaciones de bronce compuesto de ropero de 3 cuerpos, desarmable, toilette con tapa de cristal, dos mesas de luz y una cama, base $ 388 (lote 1239); comedores, sains, vestíbulos, un juego de mimbre, compuesto de sofá, 4 sillones y una mesita, base $ 25 (lote 1363); un reloj de pie, base $ 30 (lote 1360); un estante con veinte tomos "El Tesoro de la Juventud", base $ 30 (lote 1172); ciento veinte máquinas de coser de las mejores marcas, diez bicicletas, especies escritorios a cortina y mesas escritorios, bibliotecas, perchas, mesas, sillas, etc. La exhibición continuará mañana durante las mismas horas. Remate el día 15 a las 15.30, continuando a las 21 horas.

SIN BASE — REMATE ESPECIAL

Por orden de la Municipalidad de la ciudad de Buenos Aires, de la usina en desuso del Hospital T. de Alvear, calle Warnes 2630 o Av. San Martín 2383, el día 17 del cte., a las 10 hs.: 9 motores, tableros de mármol, guinche rodante, transformadores compresores, generadores, tanques, etc. Exhibición los días 15 y 16 de 11 a 17 horas. Comisión, 10 o|o. Seña, 30 o|o.

17216 113

F. C. BOLLINI Y Cía.

PLANTAS

Mandarinos, naranjos, limoneros, cedros, pinos, eucaliptus, ligustrums, crisanthemos gran variedad de helechos y plantas de adornos para patios, parques y jardines.

Hoy a las 15, en nuestra casa, 441 Perú 447. 3417 1-13

MAXIMO MARCOS

55 ESMERALDA 59

HOY MARTES, A LAS 13.30

IMPORTANTE REMATE EN

TEJIDOS, MERCERIA, ROPERIA y BONETERIA

Importantes saldos en Artículos para la Estación de Invierno.

REMATES Todos los Martes y Viernes.

AL CONTADO 10 o|o Comisión a cargo del comprador. 3185 1-13

GUILLERMO GOWLAND Y Cía.

El miércoles 14 de mayo, a las 14.30 horas. En nuestra casa 351 Bolívar 361. Seña a satisfacción.—Guillermo Gowland y Cía.

95 lonas impermeables nuevas, confeccionadas, y 32 carpas. Se rematarán en lotes al gusto de los compradores. Todas medidas. Seña a satisfacción.—Guillermo Gowland y Cía.

1940 chapas canaletas de 6' a 10' (con ligera avería). Se rematarán en lotes.

El miércoles 14 de mayo, a las 14.30 horas. En nuestra casa 351 Bolívar 361. — Guillermo Gowland y Cía.

Rurales. 44 bebederos gdos. y curupay, 4500 postes 3x3 y 4x4, ídem de q. c. y estacones, 150 puertitas y portones tejidos y de fierro, 15.800 metros alambre tejido con y sin cable, para gallineros, cercos, etc.; 23 tranqueras de lapacho doble crucero, de 2 a 5 metros; 20 comederos, 34 intermediarios cocina extranjeros, 1450 rollos alambre ovalado y de púa, etc., etc.

El miércoles 14 de mayo, a las 14.30 horas. En nuestra casa 351 Bolívar 361. Seña a satisfacción.—Guillermo Gowland y Cía.

Almacén, ferretería y tienda, a saber: 955 cajones jabón blanco, negro y amarillo; oporto, vinos, champagne, vermouth en barricas, cilindro y bolsas; pasas de uva, orejones, caballas, limas, serruchos, medias para hombre y señora, gorras, candados, torniquetes, etc., etc. En lotes. —Guillermo Gowland y Cía.

Varios. 2 piezas lingotes le plomo, 120 sillas paja, pelotas, mesitas de luz, aule para mesa, avisín, grasa para carro, antisárnico, lazos, guarniciones, escaleras, pinceles, pintura varias clases, jabón en escamas, frazadas, etc., etc.

El miércoles 14 de mayo, a las 14.30 horas. En nuestra casa 351 Bolívar 361. Seña a satisfacción.—Guillermo Gowland y Cía. 17205 v.14

UNGARO & BARBARA

ADJUDICACION JUDICIAL DE BIENES

LOS GRANDES TALLERES DE CARPINTERIA MECANICA Y CONSTRUCCIONES en MADERA

John Writh y Son Lda. S. A.

BOLIVAR y CASEROS

Todas sus valiosas existencias en Mercaderías y Maquinarias, Muebles, Utiles, etc.

Los Días 20, 21 y 22 de MAYO
A las 14 y 30

Próximamente detalles.

EXPOSICION desde el VIERNES 15

Seña 20 o|o — Comisión 10 o|o

UNGARO y BARBARA
Viamonte 863|65
3284 113

P. VIDAL HARRIS y Cía.

A PLAZO ALSINA 939|43 A las 13 en punto

POR CUENTA DE UNA

CASA INTRODUCTORA

Daremos un IMPORTANTE REMATE de mercaderías de INVIERNO y generales, los días:

MIERCOLES 14, JUEVES 15 y VIERNES 16 del corriente

la que liquidará una partida de mercaderías, recién despachadas, representadas por

476 CAJONES

y los saldos del surtido general, y que en parte es como sigue:

Tartanes, Bombasíes, Franelas Japonesas, Cotelette, Moletones, Paños, Velours, Vivelas, Sargas, Terciopelos, Covert-Coat, Reps, Gambronas, Casimires, Lienzos, Uso doméstico en todos los anchos, Bramantes, Entretelas, Rasos, Cotines, Nansouk, Cocos, Colchas en todos los tamaños, Frazadas, Alfombras etc., etc.

17124 v.m.16

FERNANDEZ VILLALOBOS & Cía.

A PLAZO — 926 RIVADAVIA 926 — A PLAZO

Mañana Miércoles 14 y Jueves 15, a las 13 en punto

Daremos un extraordinario remate de INVIERNO con un extenso y variado surtido para

Roperos, Tenderos, Merceros y Registreros

por cuenta de las principales casas INTRODUCTORAS las que pondrán a la venta todos sus ARTICULOS

MERCADERIAS en PRENDA

Moletones, franelas, Coleleh, Alemanezcos, Géneros de algodón e hilo, Telas blancas, Mesallinas, Tartanes, Gabardinas, Gambronas, Casimires, Colchas, Servilletas, Bombasíes, en lotes para

Mayoristas y Minoristas 3215 v.15

Dirección, Redacción y Administración
SAN MARTIN 344
U. T. 33, Avda. 7601. Coop. 2321 al 22 Cent.

LA NACION

Avisos y subscripciones
337 - FLORIDA - 347
U. T. 33 Avenida 7001

Pág. 30

BUENOS AIRES, MARTES 13 DE MAYO DE 1930

EL PERSONALISMO DE ENTRE RIOS SE DEFINIRA MAÑANA

A la reunión de anoche faltaron los delegados de la costa del Uruguay

DOS TENDENCIAS

Frente al comité la multitud aclamaba la fórmula Morán-Basaldúa

INTENSA EXPECTATIVA

Paraná, 12. — El comité personalista de la Capital estuvo reunido desde las 17 a las 22, después de lo cual se dió a conocer una declaración vaga, tal como es la de ir o no ir a las elecciones, pero salvando la ética del partido.

Una hora más tarde se reunieron en el Teatro Italo-Argentino los delegados del comité de la provincia, faltando algunos de los departamentos de la costa del Uruguay, imposibilitados de concurrir a la reunión debido a la crecida del río Uruguay y por hallarse las líneas férreas interrumpidas.

Después de un cambio de ideas se resolvió volver a reunirse el miércoles próximo, con la presencia de todos los delegados departamentales.

Una multitud agrupada frente al diario "El Tiempo" y del Teatro Argentino daba vítores a la fórmula Morán-Basaldúa.

Aunque se sabe que algunas delegaciones tienen mandato en el sentido de votar por la abstención, parece que predominará la tendencia de ir a la lucha. Se reconoce que la campaña deberá ser intensísima en los pocos días que faltan hasta el acto electoral del 1o. de junio, y algunos dirigentes aseguran que a pesar de ello tendrá el partido probabilidades de éxito.

ALCANZO GRAN EXITO LA REUNION POLITICA EFECTUADA EN PARANA

Fueron pronunciados discursos muy entusiastas en defensa del federalismo

PUBLICO CRECIDO

Paraná, 11 (retrasado). — La velada política en el teatro Tres de Febrero comenzó a las 18, terminando dos horas después. La sala se hallaba rebosante de público, notándose en los palcos la presencia de familias distinguidas.

En el escenario se ubicaron las delegaciones de la Capital Federal y de Santa Fe y en el fondo se destacaban un retrato de Urquiza y las banderas argentina y entrerriana.

Se inició el acto con la ejecución del Himno Nacional, que fué escuchado de pie por la concurrencia. El delegado de la Unión Cívica Universitaria, D. Francisco Ramos Mejía, en nombre de esa entidad organizadora saludó al pueblo entrerriano, pasando luego a condenar el régimen actual del gobierno nacional. Hablaron a continuación el senador D. Luis Etchevehere y D. Manuel Fresco, quien dijo que era evidente el anhelo de la gestación de un gran partido nacional para la defensa del federalismo y de la ley Sáenz Peña, proponiendo el escalafón y la estabilidad de los empleados públicos para librarlos de las cesantías por causas políticas, y terminó elogiando al gobierno del Sr. Laurencena. El diputado señor De Pinedo insistió sobre la necesidad de respetar la Constitución y defender el afianzamiento de la democracia por los medios legales.

El Dr. de Tomaso recordó la campaña libertadora de Urquiza terminada en Caseros, y dijo que si hubiera concepción constructiva, con 100 diputados sobre un total de 158 habría obra beneficiosa. "¡Qué diferente — añadió — de los tiempos de Urquiza, en que dirigiéndose al congreso de Santa Fe decía: "Augustos diputados: Saludo en vosotros a la "Nación Argentina!".

"Esa mayoría solamente sirve para amordazar a la minoría. No hay fiscalización como quiere la Constitución. En San Juan no había jueces; los paisanos huían a los montes para salvar su libreta. No había garantía para las vidas; parecía San Juan segregada de la Nación.

"Proclamamos en Paraná, en esta tarde gloriosa, el resurgimiento de la conciencia cívica para la eternidad de la patria, pues más que una crisis política hay un olvido de las tradiciones del Partido Radical.

"La suerte de la Nación está ligada a la suerte de Entre Ríos, que tendrá felizmente en el Dr. Quiroz a un espíritu liberal, culto y progresista."

Hablaron en seguida D. Alcides Cortés en nombre de la juventud de La Plata, D. Pedro Coronado por los residentes entrerrianos en la Capital Federal y D. Agustín Araya por los radicales unificados de Santa Fe.

Desde el comienzo del acto el público pedía que hablara el Dr. Cantoni, quien cerró el acto diciendo que la juventud argentina había invitado a todos los partidos a hacer un repudio del irigoyenismo. Añadió que es preciso hacer la defensa de las instituciones con los votos conscientes y que todo el país debe apoyar a Entre Ríos en salvaguardia de su personalidad moral. Protestó contra la inculpación hecha por el Sr. Yrigoyen a la juventud argentina de que es viciosa, y por fin expresó que es necesario elevar el salario de los obreros para mejorar la vida y la energía de los ciudadanos, y encareció la necesidad de conceder el voto a la mujer, cuya sensatez hará que preste su apoyo a los más capaces y virtuosos.

Todos los oradores fueron muy aplaudidos. La nota dominante de la reunión fué el propósito de formar un gran partido de oposición para el respeto de la ley Sáenz Peña y la defensa de las autonomías provinciales.

Terminado el acto, una manifestación recorrió las principales calles, partiendo luego las delegaciones para Santa Fe.

UNION CIVICA RADICAL ANTIPERSONALISTA

Comité de la juventud

Se reunió ayer el comité de la juventud con el objeto de considerar la actualidad política. Resolvióse designar una comisión especial encargada de redactar un manifiesto que contenga las aspiraciones de la juventud. La redacción de dicho manifiesto estará lista para el jueves. Ese día a las 21 volverá a reunirse el comité.

Comité de propaganda

Ha quedado constituído el comité de propaganda. Fueron designados: presidente, D. Daniel López Imizcoz, y secretario, D. Juan Carlos Larroze.

Dicho comité preparará un plan general de actividades y dará aplicación inmediata al mismo.

PARTIDO SOCIALISTA

Resoluciones del congreso de la Federación de Juventudes

Continuó ayer sus deliberaciones en la Casa del Pueblo el segundo congreso de la Federación de Juventudes Socialista.

La sesión se inició a las 21, con la presidencia del titular, ciudadano Edelman, y la presencia de los delegados Luciano, Romero, Bruno, Padulo, González, Eresky, Botto, Crucci, Thames, López, Morrini, Doporto, Dono, Gaudensi, Morales, Domingo y Ferraro. También asistieron en carácter de informantes los ciudadanos Martínez, Chorni, Feidman y Gómez.

Tras breve discusión fueron aprobados los capítulos del informe de la comisión de deportes, titulados delegados deportivos, fichero deportivo, "football", "basketball", atletismo y suspensión de actividades. Sin debate se sancionó luego lo relativo a la crónica del último congreso extraordinario, pasándose acto continuo a tratar el informe de la tesorería y los balances. Después que el tesorero Cresta formuló algunas aclaraciones que le fueron solicitadas, aprobáronse por unanimidad los balances correspondientes a la tesorería y a la comisión de prensa, sancionándose en seguida, como una expresión de deseos, una proposición en el sentido de que los campeonatos deportivos que se organicen lo sean con equipos integrados por ciudadanos de un mismo oficio.

La asamblea resolvió destinar al archivo una nota de la Federación Obrera de Deportes, después de haber aprobado en su totalidad, en general y en particular, el informe del comité central.

En la madrugada de hoy los asambleístas continuaban discutiendo otras proposiciones de diversos delegados.

En favor de los derechos políticos de la mujer

El comité socialista nacional en pro del sufragio femenino organiza para el 18 del actual a las 9, en el Teatro Marconi, un gran acto público iniciando su campaña en favor del proyecto del senador Mario Bravo que concede a las mujeres amplios derechos políticos. Hablarán la Dra. Alicia Moreau de Justo y el Dr. Mario Bravo.

Han sido invitadas a nombrar delegadas todas las agrupaciones femeninas del país.

PARTIDO POPULAR

Aniversario de la encíclica "Rerum novarum"

En la sede del centro de la sección cuarta del Partido Popular, Olavarría 523, se realizará el jueves a las 21 un acto en celebración de la aparición de la encíclica "Rerum novarum", dada por León XIII, el Papa de los obreros, el 15 de mayo de 1891.

Harán uso de la palabra sobre el significado de dicha fecha los señores Manuel Viacava, Lorenzo Degregori y Arturo Cabré.

CONFERENCIAS

"El problema de la maternidad moderna"

El Dr. Alberto Peralta Ramos, miembro de la Academia Nacional de Medicina y profesor de obstetricia de la Facultad, pronunciará una conferencia sobre "El problema de la maternidad moderna" esta noche a las 20.30 por intermedio de la L R 7.

La disertación pertenece al ciclo semanal de la Radio Revista Médica Argentina.

"El arte de los celtas"

Mañana a las 17.30 dará una conferencia en la Alliance Française el inspector de los cursos que se dictan en esta asociación, D. D. Le Chevalier de la Sauzaye.

Esta disertación, ilustrada con proyecciones luminosas, versará sobre "El arte de los celtas".

EFECTUANSE OBRAS DE PAVIMENTACION EN MAR DEL PLATA

El violento temporal que azotó a Mar del Plata en mayo del año pasado ocasionó destrozos de gran importancia en las obras de pavimentación de diversas avenidas, a tal punto que algunas de ellas fueron intransitables para los veraneantes que visitaron el balneario durante la pasada temporada. La obra de reconstrucción de esas calles dió comienzo, como la mayoría de las que se planean en Mar del Plata, no en el invierno, o sea a raíz mismo de aquel temporal, sino cuando la estación veraniega se hallaba en su apogeo. Ello debía acarrear los inconvenientes que este diario previó en noviembre del año anterior, al comprobar en la visita que hizo uno de nuestros redactores, que nada se había iniciado — seis meses después del ciclón — para reparar los efectos del temporal. Intensificada la tarea en plena temporada veraniega, buena parte de ella toca a su fin como lo señala nuestro corresponsal en Mar del Plata en las informaciones que damos a continuación.

En la avenida ribereña de La Perla

Mar del Plata, 12. — Entre las obras construídas en los últimos años, la avenida ribereña, desde el Club de Pesca a la Perla, es la que sufrió más grandes destrozos por efectos del temporal que azotó la costa el año pasado. El gobierno de la provincia, en presencia de estos daños, tomó a su cargo la reconstrucción de toda la parte afectada, invirtiendo con la aprobación de la municipalidad local la suma de 82.000 pesos en bonos de pavimentación.

Previa licitación, las obras fueron adjudicadas a una empresa constructora, la cual, a pesar de no haber formalizado el contrato y, accediendo a los deseos de la Dirección de Bonos de Pavimentación, inició inmediatamente los trabajos a principios de febrero de este año. La obra acaba de ser terminada. El muro de contensión de la acera que corre a lo largo de la calle ha sido reconstruído en casi toda su longitud, evitando los salientes al mar que antes presentaba y que se han considerado puntos débiles bajo la acción de las olas. Se reconstruyeron tres mil metros cuadrados de acera y se ha reconstruído la capa de asfalto del pavimento en una superficie de dos mil metros cuadrados, como asimismo toda la balaustrada que corría sobre el muro, desde el portón sur del balneario Lavorante hasta la entrada del Club de Pesca. Aprovechando la diversidad de obras ejecutadas se ha prolongado el tablestacado de hormigón armado, de modo que será posible ahora evitar las socavaciones por efectos del mar en el relleno de la acera. La importancia del tablestacado se ha podido apreciar durante el temporal del año pasado, pues, de no existir tal obra, el mar se hubiera llevado la calle, y el Club Mar del Plata se hubiera encontrado en inminente peligro.

La repavimentación de las calles Tucumán, Güemes y avenida del Golf

Se ha efectuado también la recepción de las obras de repavimentación ejecutadas por el gobierno de la provincia. El total de cuadras fibradas al servicio público llega a 40, comprendiendo las calle Tucumán, desde Alvarado hasta Cincuentenario, la calle Güemes hasta la avenida del Golf y por ésta hasta el cementerio de la Loma. La calzada antigua de estas calles era un macadam empetrolado, cuyo estado en los últimos tiempos era realmente deplorable. De acuerdo con el proyecto se completó la base de macadam y se cubrió con una capa de asfalto.

La importancia de estos trabajos consulta las necesidades del tráfico durante la temporada. La calle Tucumán ha contribuído a descongestionar el tráfico por la avenida Independencia, cuyo pavimento se encuentra totalmente destrozado. Por esta calle y la avenida Cincuentenario, también construída por bonos de pavimentación, se tiene rápido acceso al puerto local. Y la calle Güemes con la avenida del Golf forman la arteria principal y más rápida desde la ciudad hasta el Golf Club.

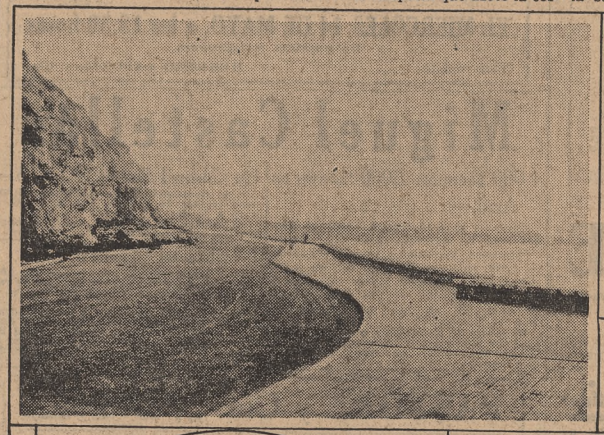

La avenida ribereña de La Perla, reconstruída totalmente

Otro aspecto de la misma avenida al balneario Lavorante

Aspecto de la calle Tucumán, que tiene macadán asfáltico

Avenida del Golf, hacia el cementerio de la Loma, también con macadán asfáltico

HUBO RESOLUCION EN UN PROCESO POR HOMICIDIO CONTRA DOS MENORES

Estos, que son tío y sobrino, con fines de robo dieron muerte al conductor de un automóvil que ocuparon

Por la secretaría Vázquez, el juez de instrucción Dr. González Oliver dictó ayer resolución en la causa seguida contra Manuel Estévez, español, de 21 años, soltero, mecánico y su sobrino Ignacio Estévez, argentino, de 15 años, aprendiz sombrerero, por homicidio en la persona del motorista Herminio Saba, hecho ocurrido en la noche del 30 de marzo frente al número 441 de la calle Caracas.

Según las constancias sumariales, tío y sobrino ocuparon en las inmediaciones de la plaza del Once el automóvil de alquiler número 6574, que dirigía Saba, y le ordenaron a éste que los condujera a Flores. Al llegar frente al número 441 de la calle Caracas, Saba detuvo la marcha a indicación de sus pasajeros y en esas circunstancias fué tomado desde atrás por uno de aquéllos, al mismo tiempo que el otro, con un cuchillo, le infirió tres heridas mortales.

Los gritos que en demanda de auxilio dió la víctima atrajeron la atención de un transeúnte, el que solicitó la presencia, de un agente de la comisaría 38a., lo cual, advertido por los malhechores, los decidió a ponerse a salvo apelando a la fuga; pero perseguidos por el representante de la autoridad, Ignacio Estévez fué detenido algunas cuadras más lejos y horas más tarde se arrestó también a su tío Manuel, en su domicilio, donde se había refugiado.

En un principio ambos detenidos negaron el hecho pero luego se inculparon mutuamente la muerte de Saba, a quien atacaron con el propósito de robarle. Más adelante, apremiado por los interrogatorios y en los careos, Ignacio Estévez terminó por confesar la verdad, manifestando que planearon el hecho de común acuerdo, siendo él quien sujetó a Saba por la espalda mientras su tío lo hería con el cuchillo. Estas manifestaciones fueron luego ratificadas por Manuel Estévez, después de varias vacilaciones y contradicciones.

Considera el Dr. González Oliver, que las confesiones de Manuel e Ignacio Estévez, corroboradas por las declaraciones de los testigos y demás constancias del sumario, constituyen prueba suficiente de la responsabilidad de aquellos en la muerte de Herminio Saba, y por ello resolvió convertir en prisión preventiva la detención de los mismos.

Ha sido destruído por el fuego un negocio de almacén

Los propietarios estimaron las pérdidas en 12.000 pesos

En las primeras horas de la madrugada anterior se declaró un incendio en el almacén y despacho de bebidas que la razón social Rodríguez y García tenía establecido en la calle Juan Bautista Alberdi 4899, esquina Escalada.

Apenas advertido el fuego por un agente de la comisaría 40a., de servicio en las inmediaciones, fueron solicitados los servicios de los bomberos, concurriendo las fuerzas del destacamento de Flores. Después de más de una hora de labor los bomberos consiguieron dominar el incendio, sin poder evitar, empero, que las llamas destruyeran las existencias e instalaciones del establecimiento.

El comercio, a estar a las declaraciones de sus propietarios, giraba con un capital de 15.000 pesos y los perjuicios han sido calculados en 12.000 pesos.

Las autoridades de la comisaría 40a. iniciaron el correspondiente sumario y procuran establecer cuáles han sido las causas originarias del siniestro, aun cuando se presume que ello obedeció a un corto circuito producido en la instalación eléctrica.

El comercio incendiado tenía seguros por 15.000 pesos.

LA ACTITUD DE UN EBRIO MOTIVO QUE OTRO HOMBRE LO ATACARA E HIRIERA

Gordon Scott, inglés, de 46 años, en momentos en que se hallaba en completo estado de ebriedad y encontrándose en el almacén de la calle Corrientes 495, penetró resueltamente detrás del mostrador en circunstancias en que el propietario del establecimiento, Cecilio Mayor, hallábase entregado al recuento del dinero, junto a la caja. La insólita actitud de Scott, interpretada erróneamente por el comerciante, hizo que éste, armado de una pinza, la atacara y le causara una herida en la cabeza. Intervino la policía y Scott fué llevado para su curación al consultorio central de la Asistencia Pública, presentándose luego espontáneamente Mayor a la comisaría 1a., donde explicó lo ocurrido, expresando que había atacado a aquél confundiendo su propósito al introducirse en la parte interna del negocio.

Se inició el sumario de estilo y se dió cuenta al juez de instrucción Dr. Rodríguez Ocampo, a disposición de quien fueron puestos Scott y Mayor.

EN EL TRABAJO

En el zaguán de la casa calle Callao 1160, que en la actualidad se encuentra en reparación, ocurrió ayer un accidente de trabajo del que resultaron víctimas los operarios Antonio Sánchez, español, de 28 años, soltero, y José Poggini, italiano, de 30 años. En momentos en que dichos obreros se encontraban entregados a sus tareas, subidos sobre un balancín, de pronto se rompió la base y los dos se cayeron al pavimento, desde una altura de ocho metros. Como consecuencia del golpe recibido, Sánchez sufrió la fractura de ambos brazos y su compañero heridas en diversas partes del cuerpo. El primero fué internado en el hospital Fernández y Poggini, en el de Clínicas.

HOMBRE MUERTO POR UN OMNIBUS

En la esquina de Pedro Goyena y Thompson ocurrió ayer un accidente que costó la vida de Hércules Mazolene, italiano, de 34 años, casado. En circunstancias en que el nombrado cruzaba la calzada fué derribado por el ómnibus que manejaba Santiago Barbari, siendo apretado por las ruedas, que le causaron heridas en diversas partes del cuerpo, determinándole la muerte en forma instantánea.

La comisaría 12a., que intervino, procedió a la detención del conductor del ómnibus.

CASO DE EXTRADICION

En la tarde de ayer fué detenido por empleados de la sección Seguridad Personal, de Investigaciones, Luis Fustagno, de 29 años de edad, italiano, soltero, a quien habían requerido las autoridades de la República del Paraguay por hallarse acusado allí de malversación de fondos. Fustagno, que se encontraba en esta capital desde el año 1924, fué aprehendido en la calle Bernardo de Irigoyen 477 y ahora se halla a disposición del juez federal Dr. Jantus, ante quien las autoridades paraguayas iniciaron los trámites de la extradición.

PERCANCE A UN ANCIANO

Frente al número 2628 de la calle Conde un agente de la comisaría 37a. halló tendido sobre la acera y sin conocimiento a un anciano, en cuyas ropas no se halló documento alguno que permitiera su identificación.

La víctima fué conducida al hospital Pirovano, donde los médicos que la reconocieron comprobaron que tenía una herida contusa en la cabeza, producida, al parecer, por el golpe que recibió al chocar contra el pavimento.

Se ha solicitado la cooperación de la oficina de dactiloscopia a fin de identificar al anciano y se practican averiguaciones tendientes a establecer si, como se presume, se trata de un accidente.

UNA MENOR FUE VICTIMA DE MALOS TRATAMIENTOS

Las autoridades de la comisaría 23a. se encuentran empeñadas en el esclarecimiento de una denuncia formulada por un vecino de la casa calle Darragueira 2218, quien aseguró que la ocupante de la misma venía haciendo objeto de malos tratamientos a una menor que tenía a su servicio. Esta, que fué interrogada y que se llama María Adela Guerrero, argentina, de 15 años, dijo a la autoridad que, en efecto, desde hace algún tiempo su patrona la golpea con un rebenque y llegó a causarle diversas contusiones que presenta en el cuerpo. Se inició el sumario y se dió cuenta al juez doctor Ortega. La menor, entretanto, fué internada en el asilo San Miguel, previo reconocimiento médico.

Robo de fardos de lana

José L. Pedacci denunció en la subcomisaría de Puerto Nuevo que de un vagón del Ferrocarril del Sur, estacionado en la Dársena A, le robaron tres fardos de lana de un peso total de 1300 libras.

ESTALLO UN PETARDO ESTA MADRUGADA EN UN "GARAGE" CENTRAL

El explosivo ocasionó perjuicios de poca importancia

A las 2.32 de esta madrugada se oyó un fuerte estampido en el radio céntrico, comprobándose poco después que provenía de un petardo que había sido colocado junto a una ventana correspondiente al "garage" de la calle Solís 237, distante apenas dos cuadras del Departamento Central de Policía.

El explosivo fué dejado detrás del automóvil particular 43.105, que estaba próximo a la entrada del "garage", y la explosión dañó al vehículo. Produjo, igualmente, varios desperfectos en el aparato montacargas del establecimiento.

El "garage" es propiedad de Adolfo Pisco, domiciliado Pichincha 32, y, según se supone, el atentado obedece a un conflicto pendiente entre Pisco y los lavadores de coches.

La policía inició las averiguaciones pertinentes para descubrir a los autores del hecho.

DESPUES DE ATENTAR CONTRA OTRA PERSONA SUICIDOSE UNA MUJER

El suceso ocurrió en una casa de Barracas, donde ambos se domiciliaban

Esta madrugada se desarrolló un dramático suceso en una habitación de la casa Hernandarias 314 ocupada por Benito Pino, español, de 26 años, soltero, y Ana Astiazaran, uruguaya, de 27 años, también soltera.

Las relaciones entre los nombrados databan de hace dos años y en los últimos tiempos se producían frecuentes incidentes motivados por los celos de la mujer, la que en varias ocasiones profirió amenazas de muerte contra Pino.

Anoche, como de costumbre, se acostaron algo después de las 22, durmiéndose a poco profundamente Pino, circunstancia que aprovechó su compañera para llevar a cabo sus propósitos. Al efecto, se apoderó de un revólver que acostumbran guardar debajo de la almohada, con el que le descerrajó un balazo a Pino que le penetró por detrás de la oreja.

Al sentirse herido Pino se incorporó rápidamente y vió a Ana que en paños menores había salido de la habitación. Corrió tras ella, pero inmediatamente se oyeron dos detonaciones y la mujer se desplomó en el patio de la finca. Con la misma arma que había atentado contra Pino se descerrajó dos balazos, uno de ellos en la región parietal derecha, que le produjo la muerte en el acto.

En cuanto a la herida que tiene Pino es de carácter leve, pues el proyectil se deslizó por debajo de la piel, sin interesar ninguno de los órganos. La comisaría 26a., que intervino, hizo remitir el cadáver de Ana a la Morgue, y Pino, después de ser curado en el hospital Argerich, se retiró a su domicilio.

Hallóse un automóvil robado

En la calle Condarco, frente al número 308, fué encontrado abandonado el automóvil particular número 356, de Lomas de Zamora, que el día 9 del corriente le fué hurtado en la esquina de Bartolomé Mitre y Paraná a su propietario, Ramón Fernández, en momentos en que éste lo dejó allí. Del vehículo faltan diversos efectos que su dueño estimó en 300 pesos.

Efectuóse un robo en una sastrería

En momentos en que se hallaba ausente de su comercio de sastrería, establecido en la calle Jorge Newbery 3911, el dueño del mismo, Salomón Manik, penetraron ladrones y se llevaron cortes de casimir valuados en 2000 pesos. El damnificado formuló la correspondiente denuncia en la comisaría 29a.

Accidentes diversos

En la esquina de la avenida Alvear y calle Rodríguez Peña se produjo un choque entre el automóvil que manejaba Manuel Rivero y el camión dirigido por Remo Borello. A consecuencia de la colisión Rivero resultó con heridas en la cabeza.

—En la calle Charcas, frente al número 1289, al caerse un cajón que conducía la chata dirigida por Belarmino Gómez, aquél fué a golpear al transeúnte Silvio Gherandi, que iba por la acera. Gherandi resultó con heridas de gravedad en la región torácica y fué internado en el hospital Fernández.

—Un automóvil, cuyo conductor se dió a la fuga, en la esquina de Constitución y Daniel arrolló al niño Antonio Caradona, de 11 años, quien sufrió heridas en la cabeza y en ambas piernas.

—Juan Converse fué arrollado por un ómnibus, cuyo conductor se dió a la fuga, en la esquina de Carlos Calvo y Bernardo de Irigoyen, resultando con heridas en la cabeza y en el brazo derecho.

—Mientras viajaba en un tranvía, en la calle Rivadavia frente al número 5415, Vicente Viola se asomó a una de las ventanillas del vehículo y golpeó con la cabeza contra un camión allí estacionado, sufriendo una herida de regular importancia.

—Frente al No. 2726 de la calle Rivadavia, el anciano Pedro Testuri, italiano, de 65 años, fué derribado por un tranvía, cuyo conductor desapareció. La víctima sufrió heridas en diversas partes del cuerpo.

—Frente al No. 908 de la calle Sarandí se produjo una colisión entre un tranvía a cargo de Natalio Scarpel y un carro que guiaba Antonio Polito, a consecuencia de la cual volcó el segundo vehículo, y su conductor sufrió heridas en el cuerpo.

—A consecuencia de una mala maniobra, frente al No. 3150 de la calle Mercedes, chocaron un carro manejado por Luis Moletti y otro, cuyo conductor se dió a la fuga. Moletti fué despedido de su asiento, y al golpear contra el pavimento se produjo heridas en el cuerpo.

La carretera internacional al puerto de Antofagasta podrá habilitarse en toda su extensión antes de fin de año

Ha habido un cambio de comunicaciones sobre el estado de las obras entre los presidentes de los comités argentino y chileno pro construcción del ferrocarril transandino

LOS PRIMEROS ENVIOS DE PRODUCTOS SALTEÑOS

SALTA, 12. — El presidente del Comité pro Construcción del Ferrocarril Transandino, D. Luis de los Ríos, a cuyo tesonero empeño se debe la realización de la gran obra, no ha descansado en su trabajo para apresurar la unión de las provincias de Salta y Antofagasta, hasta asegurar la habilitación de la carretera, que a fin de mes llegará a Socompa. El Sr. de los Ríos se ha dirigido al comité chileno de la ciudad de Antofagasta, anunciando que la Argentina concluirá esa carretera, pidiendo informes sobre el estado de los caminos en la sección chilena, para viajar en automóvil. El vicepresidente del comité chileno, don Carlos de la Fuente, contestó que se practican reconocimientos a lo largo de esa ruta, agregando que el presidente del comité, Dr. Pobleti, ha regresado de Santiago con la formal declaración del presidente, general Ibáñez, de que incluirá este año en el presupuesto los fondos para la construcción del ferrocarril en la sección chilena. El comité chileno se interesó también, encargando al señor de los Ríos que gestione el establecimiento del tráfico aéreo entre Salta y Antofagasta.

La constante labor del señor de los Ríos en favor de la obra de vinculación de Salta con el norte chileno se ve coronada por el éxito, pues antes de fin de año se espera quedará establecido el intercambio mediante el transporte por ferrocarril de los camiones y automóviles que harán el viaje a través de la cordillera, llevando los primeros productos salteños, que además del ganado en pie se consumirán en la costa del Pacífico. El Sr. de los Ríos es muy felicitado por el triunfo alcanzado después de más de veinte años de incansables gestiones ante los poderes nacionales.

LA NUEVA PROPUESTA SOBRE SUBTERRANEOS

Fué presentada a la Intendencia por la Compañía de Tranvías Anglo-Argentina

En el número de ayer anticipamos los detalles principales de la nueva propuesta de la Compañía de Tranvías Anglo-Argentina para construir y explotar una red de subterráneos.

Esa propuesta fué presentada ayer a la Intendencia Municipal, siendo pasada en seguida a dictamen de la comisión técnica encargada de estudiar ese género de obras.

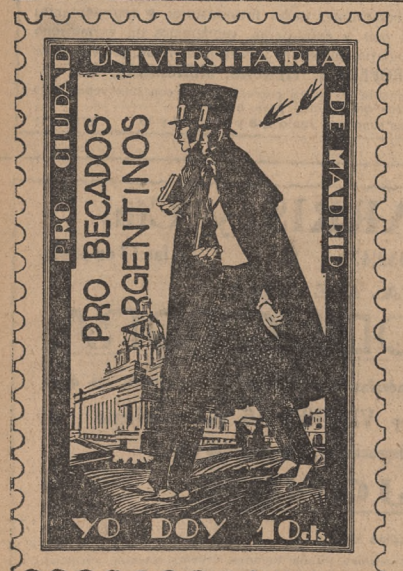

USE y propague esta estampilla: Así contribuirá a la más grande obra de acercamiento hispano argentino hasta ahora intentada. La construcción de la casa del Estudiante Argentino en la Ciudad Universitaria de Madrid, y la creación de su Caja de Becas.

COMITE EJECUTIVO PRO CIUDAD UNIVERSITARIA DE MADRID
Cangallo 380 (4o. piso). Buenos Aires

Calzado para Hombre

HORMAS anatómicamente adaptables, sin perder por eso su estructura elegante.

MATERIALES de la mejor calidad conocida.

MANO de OBRA de una prolijidad incomparable.

PRECIOS los más económicos.

ZAPATO
De fino potrillo charolado de primera calidad, corte doblado, horma sumamente cómoda y bien estudiada, interior con medio forro de cuero, cosido plantillado. 18.50

ZAPATO
A la inglesa, de gun-metal negro o de color, plantilla interior y fondo de suela de primera calidad; cosido plantillado; horma recta, indicada para todos los pies.... 14.90

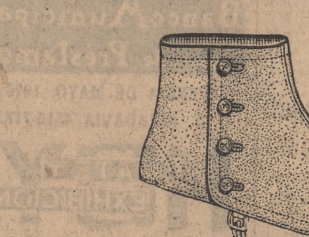

ZAPATO "DERBY"
De gun-metal negro, interior de la capellada de tela de primera calidad y talonera de cuero claro; horma muy cómoda..... 16.50

Casa Central (3er piso)

ABRIGUE SUS PIES!...
Use nuestras polainas de lana, que son de verdadera protección contra el frío.

De corte bien estudiado y de adaptación perfecta.

"JAEGER", marca de calidad universalmente conocida. Reforzadas interiormente de becerrito en color combinando con el paño; botones de asta fantasía cosidos a mano; en colores: gris, gris perla, beige, beige claro, marrón, topo y negro 10.80

Otras similares, de fabricación inglesa, también reforzadas en cuero souple, en un surtido de colores muy variado 7.90

Casa Central (3er piso)

Gath & Chaves

FLORIDA esq. CANGALLO - Bs. AIRES